COMPRA Y VENTA DE NEGOCIOS

CAFE, BILLARES, ESPLENDIDO NEGOCIO, 250 m. Constitución, vendo 8.000 $. Aldao 1194.

CAFE CON BILLARES, 4 mesas, vendo 6.000 $. Rodríguez Peña 1150.

CAFE, BILLARES, VENDO 3.500 $, contado. Lavalle 1200.

CAFE, BILLARES, VENDO 4.000

COMPRA Y VENTA DE NEGOCIOS

SE VENDE FONDA, UNICA EN LA Estación Coghlan, ó se toma socio, Monroe 3615. v11

PAPELERIA VENDO POR DEJAR EL oficio, muy central y mucho porvenir, comodidad para familia, Tucumán 1782.

SE VENDE UN TALLER DE PLANCHAdo, barato, buen negocio, por retirarme del trabajo, Chacabuco 987.

SALON DE LUSTRAR Y COMPOSTUras y cigarrería, se vende por no ser el dueño del ramo, Uruguay 141. v12

SE VENDE CIGARRERIA, PELUQUERIA, lotería y librería, bien situada, Bmé. Mitre 1228, no se admiten corredores. v11

SE VENDE CAFE Y COMIDA, TRABAja mucho, todo al contado, buena clientela, tratar en el mismo, Libertad 537. v12

SE VENDE RESTAURANT, CALLE CORrientes 1546, con contrato, linda posición, entre el teatro Nuevo y un cinematógrafo, tratar en el mismo. v12

SE VENDE UN DESPACHO DE PAN Y otro de lechería, juntos, en el mercado Coronel Falcón; tratar Coronel Falcón entre Culpina y Lafuente, Flores. v11

SE VENDE UN DESPACHO DE PAN, factura y comestibles, por ausentarse su dueño á Europa, por cualquier precio, alquiler barato, buen negocio, Ecuador 862. v13

TALLER PLANCHADO, 650 $, 7 OFIciales, alq. 60, deja 400, Belgrano 1502.

TIENDA, MERCERIA Y CONFECCIONES se vende, en barrio muy comercial, muy acreditada, venta 4.000 $ al mes, alquiler barato, capital de 8 á 10 mil pesos, se dan algunas facilidades de pago, más datos Casilla de Correo 1394. v11

URGENTE, VENDO CIGARRERIA 450 $, por tener que ausentarme, Humberto 1 1516. v12

VENDO DESPACHO DE BEBIDAS EN $ 1100. Añasco 1375. v11

VENDO PUESTO NUM. 5, DE VERDURa, mercado Córdoba, con buen despacho. v11

VENDO CARBONERIA CON BUENA clientela, por ausentarme á Europa, General Urquiza 320. v12

VENDO ALMACEN Y DESPACHO DE bebidas, comodidad para familia, alquiler 100 $, Humberto 527. v14

VENDO UN NEGOCIO DE SASTRERIA muy acreditado, con 25 años de existencia y buena clientela, se compra con muy poco capital, Cangallo 745. v11

VENDO TALLERCITO GAS Y AGUA corriente, con herramientas y con buena clientela, comodidad para familia, Alberti 1584. v11

ZAPATERIA ACREDITADA, ALQUILER barato, contrato, por ausentarme vendo, Peña 551. v13

AVISOS COMERCIALES

AVISÓ AL COMERCIO QUE HE VENdido mi negocio de cantina, sito Pedernera 52, á Dionisio Ramos y Cía. para conocimiento en general, Antonio Sanz. v11

AL COMERCIO: HE VENDIDO MI NEgocio de café y bebidas Ramón L. Falcón 2776; reclamaciones tres días, Buenos Aires, Marzo 10 de 1912. Juan Avondo. v12

AVISO HABER VENDIDO AL señor Salvador D'Agostino mi negocio de cigarrería y juguetería San José 516; reclamaciones por tres días, Marzo 10 de 1912. Francisca Gallotti. v12

AVISAMOS AL COMERCIO QUE VENDImos al señor Dictino Méndez, nuestro negocio de restaurant, sito calle Cangallo 1601 al 1605. Buenos Aires, 9 de Marzo de 1912. Reclamaciones 3 días. Vendedores, Manuel Geijo y Manuel Larín. v11

AL COMERCIO AVISAMOS QUE SEGUN transferencia hecha, ha sido disuelta la firma Santacatarina y Cía., fabrica horno de ladrillos, Villa Lugano, haciéndose cargo del activo y pasivo, los socios restantes, señores Romero y Samiián. v12

AL COMERCIO, PARTICIPO QUE EN la fecha hemos vendido al señor Domingo Savignano, nuestro negocio de almacén situado en Lanús calle Villapujio 690, los que tuvieren algna reclamación que hacer la harán en los 3 días, Lanús Marzo 10 de 1912, Zoppi y Ghio. v13

ANUNCIO AL COMERCIO QUE HE Acomprado al señor Esteban Bianco, el nombrado mercadito Banderaló con anexo despacho de bebidas situado en Banderaló F. C. D., F. de Ferrari v13

AVISO AL COMERCIO EN GENERAL, que he vendido mi negocio de cigarrería, librería, agencia de lotería y salón de lustrar, situado en la calle Patricios 3026, al señor Juan Abad; reclamaciones se atienden por 3 días.—Vendedor, Antonio Argento. v11

AVISO AL COMERCIO QUE HE VENdido mi negocio de cigarrería y peluquería á los señores Alberto Vard y Domingo Moroña, calle Aisina 1345. Reclamaciones hasta los 3 días.—Feliciano Herrero. v12

AVISO AL COMERCIO QUE HE VENdido la "Farmacia Mendizábal", de mi propiedad, situada en la ciudad de Mercedes (B. A.), al farmacéutico D. Esteban Gino. Los créditos y las deudas hasta el día 5 del corriente inclusive, son de mi cargo. Las reclamaciones se atienden por tres días. —Isidro U. Capece. v11

AL COMERCIO—PARTICIPO QUE EN la fecha he vendido al señor Carlos Pagani mi negocio de restaurant y bar ubicado en el pueblo de Florencio Varela, frente á la estación del ferrocarril; los que tuvieran alguna reclamación que hacer la harán dentro del tercer día de la fecha.—Florencio Varela, Marzo 8 de 1912.—Pedro Celasco. v11

AVISO AL COMERCIO QUE CON INtervención de los señores Irizxolese, Solari y Cía., rematadores y balanceadores públicos, con escritorio Montevideo 203, se ha vendido el negocio de almacén y despacho de bebidas, sito en la calle Lerma 101, esq. Lavalleja. Se atienden reclamaciones durante tres días—Buenos Aires, Marzo 8 de 1912.—Comprador, Arturo Defranchi. Vendedor, Manuel Ferreira. v11

AL COMERCIO—MARCOS B. VATTUOne, contador público nacional y balanceador público, avisa al comercio y al público en general, que practica inventarios tasaciones, balances, compulsas, etc., en virtud de su título de contador público nacional único válido en la capital federal y territorios nacionales, expedido por la Escuela Superior de Comercio de la Nación. Oficina, Rioja 263. Ambos teléfonos. v23m

AL COMERCIO AVISO QUE BAJO INventario y tasación practicado por los balanceadores y rematadores públicos señores Solari y Aguirre, escritoro Venezuela 895, U. T. 1919, Libertad, he vendido al señor Avelino Rodríguez mi negocio de almacén sito en esta capital, calle Moreno 2599 esq. Saavedra. Los que se consideren con derecho á reclamaciones se presentarán dentro del término de 3 días á contar desde la fecha. Buenos Aires, 9 de Marzo de 1912.—Francisco Méndez. v11

AL COMERCIO — AVISO QUE BAJO inventario y tasación practicado por los balanceadores y rematadores públicos señores Solari y Aguirre, escritoro Venezuela 895, U. T. 1919, Libertad, he vendido al señor Victoria E. Rivori, mi negocio de almacén sito en esta capital, calle Rivadavia Nos. 6874 al 76. Los que se consideren con derecho á reclamaciones se presentarán dentro del término de 2 días, á contar de la fecha. Buenos Aires, 9 de Marzo de 1912.—Timoteo Barcina. v11

AL COMERCIO AVISO QUE BAJO INventario tasación practicado por el balanceador público señor José A. Repetto, escritorio Maza 915, U. Telef. 1000, Mitre, he vendido al señor Salvador Semino mi negocio de almacén de comestibles y bebidas sito en la calle Rivadavia 2402, esq. Doniszetti; los que se crean con derecho á reclamación deberán hacerla dentro de tres días á contar desde la fecha, pasados los cuales no serán atendidos. Bs. Aires, Marzo 10 de 1912. Vendedor Fernando Villa, comprador Salvador Semino. v12

AVISO AL COMERCIO EN GENERAL que he vendido al señor Carlos Vornazzano mi negocio despacho de bebidas establecido en Villa Iluó y que por lo tanto el término que se fija para toda reclamación, es el de tres días únicos, contados desde la primera publicación del presente.—Maximo Mecozzi.—Buenos Aires, Marzo 11 de 1912. v13

AVISO AL COMERCIO QUE CON INtervención de los balanceadores públicos Rodríguez y Cía., he comprado al señor Julio Vogel su farmacia sita Rivadavia 3299. Las reclamaciones deben presentarse dentro de los tres días de la fecha.—Bs. Aires, Marzo 11 de 1912.—Rogelio González. v12

AVISO AL COMERCIO QUE CON INtervención del balanceador y rematador público señor Martín Iisáñez, escritorio Garay 2303, he vendido al señor Carlos Carabelli mi negocio de café, bar y billares, calle Salguero 1600, esq. San Salvador 502; reclamaciones 3 días.—B. Aires, Marzo 11 de 1912.—Vendedor, Jacinto Martínez. v13

AVISO AL COMERCIO QUE CON INtervención del señor Adolfo Pérez, balanceador y rematador público, escritorio central Venezuela 1441, U. T. 3788, Libertad, hemos vendido nuestro negocio de confitería con fábrica y 4 billares, sito en esta capital, calle San Juan 2500 esquina Alberti 1206, á los señores Adolfo Iglesias y Hno.; los que tengan derecho á reclamaciones contra dicho negocio se presentarán en el término de 3 días, pasados los cuales no serán atendidas.—Buenos Aires, Marzo 11 de 1912.—Vendedores, señores Antonio Testa y Narciso González. v13

COMUNICO AL COMERCIO Y AL PUblico en general, haber vendido mi negocio de almacén, ubicado en la calle Brandsen 2402, esq. Pardiel, al señor Silvio Segalta. Las reclamaciones se atienden tres días, á contar desde la fecha.—Buenos Aires, 8 de Marzo de 1912.—Vendador, Eusebio Mantegazza. v11

AVISOS COMERCIALES

QUIEN TIENE Vd. 10.000 $ Y QUIERE HACER fortuna, ocurra Arenales 3021. v11

SOCIO PARA FABRICA DE MEDIAS ya establecida, se precisa, con pequeño capital, datos Reconquista 325, esc. 9. v12

SOCIO PARA COLEGIO DE GRAN PORvenir, cerca capital, se precisa, tratar B. de Irigoyen 379. v11

SOCIO CAPITALISTA NECESITO PARA aeroplano de nueva invención, J. Berenguer, Independencia 2040, Bs. Aires. v11

SOCIO CON $ 2.000 Ó COMPRADOR busco para buen negocio de almacén, en Banfield, Maipú 602, Elías Vieytes. v11

SE GARANTE INTERES NO INFERIOR al 12 o/o al que se asocie á negocio establecido ó haga préstamo con garantía del mismo, Paraná 459, 3 p. m.

SOCIO CON 3500 $ SE NECESITA PAra tomar un buen negocio por ausentarse el dueño, ganancia neta 100 $ por semana. Solicita informes J. O., Méjico 559. v11

SOCIO O COMANDITARIO SE PRECISA con capital de 4 á 5000 $, para dar mayor impulso á casa importadora europea que posee grandes marcas de venta, muy activa, buenos beneficios comprobados, escribir poste restante, correo, B. 15.

SOCIO ACTIVO O COMANDITARIO PAra un establecimiento fábrica de licores y gaseosas, en perfecta marcha progresiva y en esta capital; se precisa con seis ó ocho mil pesos; tratar con Fortunato Cruces, B. Mitre 659, de 8 á 11 a. m. y de 5 á 6 p. m. v11

WILHEM, VON DOREN, HAMBURG Holgdamm 44. Expediciones por vapores fuera de la Liga á fletes reducidos. Comisiones en general.

VENTA de MUEBLES y OBJETOS VARIOS

A LARGOS PLAZOS, MUEBLES, PIDAN catálogos, C. Pellegrini 457. v15

A 10 MENSUALIDADES, SIN FIADOR muebles, Rivadavia 2463. v13

A PAGAR EN 10 MESES sin recargo toda clase de muebles, Sarmiento 1124. v25

ACUDAN A L. SIGAL Y Cía., PRECIOS irrisorios, toda clase de muebles, Sarmiento 1124. v25

AL PERSONAL DOCENTE DEL CONSEjo N. de Educación, sin fiador, á 10 meses de plazo, C. Pellegrini 457. v15

ACUDAN A PELLEGRINI 457, vendo toda clase de muebles á largos plazos.—S. Bomchil. v15

A PLAZOS, SIN AUMENTAR SUS PREcios, vendo toda clase de muebles á 10 meses de plazo, C. Pellegrini 457. v15

A UN 25 o/o MENOS QUE EN EL CENtro, muebles en 10 mensualidades, Rivadavia 2463. v13

A PRECIOS DE FABRICA Y A LARGOS plazos, muebles, cuadros al óleo, Rivadavia 2463. v13

A LOS EMPLEADOS DE ALTO COMERcio y de Bancos, sin fiador, muebles en 10 mensualidades, Rivadavia 2463. v13

A LOS MISMOS PRECIOS ES AL CONtado, entregamos muebles á 10 mensualidades, Rivadavia 2463. v13

ALTO.... RIVADAVIA 2463, VENDE muebles á precios sin igual, pagaderos en 10 mensualidades. v13

ACUDAN HOY MISMO, HACER SUS compras en la mueblería, Rivadavia 2463, precio fijo. v13

A PROPIETARIOS Y COMERCIANTES, sin fiador, á 10 meses de plazo, atiendo pedidos del interior. Pidan catálogos.—S. Bomchil, C. Pellegrini 457. v15

A PLAZOS, MUEBLES DE COMEDOR, dormitorio, sala, camas de bronce, pianos, máquinas de coser, L. Sigal y Cía. Sarmiento 1124. v25

A EMPLEADOS NACIONALES, MUNICIpales, Bancos, ferrocarriles, etc., á plazos, sin fiador, toda clase de muebles, pidan catálogos.—S. Bomchil, C. Pellegrini 457. v15

AL PALACIO DE LOS MUEBLES!! 1172 SARMIENTO 1172 (antes Cuyo) ¡¡GRAN LIQUIDACION!! 20 por ciento menos de su costo!! á to dos conviene aprovechar!! ¡¡Dormitorio completo, 6 piezas. . $ 95 ¡¡Juego de matrimonio, 7 piezas " 110 ¡¡Juego de dormitorio de nogal, Luis XVI, dos plazas, 8 piezas " 160 ¡¡Juego nogal Luis XIV, 7 piezas " 185 ¡¡Gran ocasión!! Juego de dormitorio Luis XV, completo!!!! para matrimonio, 12 piezas. . . " 295 ¡¡Juego comedor nogal, 9 piezas. . " 110 ¡¡Comedor especial de nogal y roble Renacimiento, 16 piezas. . " 350 ¡¡Juego de sala, dorado fino. . . " 70 ¡¡Consola dorada fina, Luis XV. " 90 ¡¡Camas de hierro y bronce desde " 15 Los embalajes y las conducciones son gratis y garantidos!!!! v15m

BILLARES, 40, SE LIQUIDAN A PREcios de remate y 50 mil pesos de mercadería á precio de costo, Talcahuano 287. v14

BARATTI Hnos. y Cía. CORRIENTES 1145. Casa fundada el año 1852. Dormitorios de pino tea macizos " " cedro " " nogal enchapados " " roble Juegos de vestíbulo Comedores de pino de tea macizos " " cedro " " nogal enchapados " " roble Colchones de zostera marina Mosquiteros de tul especial Escritorios de todas clases Juegos de sala sencillos y finos Camas de hierro y de bronce Para que se pueda conocer nuestro gran surtido, remitimos gratis catálogo P con dibujos y precios. v31

CORTINADOS DE FELPA, COLORES granate y verde, desde 32 $, tapicería Beltano, Rivadavia 1915. v14

COMEDOR ENRIQUE II, DORMITORIO de cedro, estilo inglés, piano concierto gran formato, sillas vaquetas dormitorio Luis XV, guardarropas de roble, escritorios y bibliotecas de roble, juego de sala y vestíbulo, vendo por ausentarme á Europa, Esmeralda 985.

FUNDAS JUEGO DE SALA 14 $, PIANO 4, regalo banquito, B. Mitre 1860, Ramírez, U. T. 3388, Libertad. v11

FUNDAS A 1 $, JUEGOS DE SALA y pianos, escribir Vera 1978, U. T. 3046 (Mitre), Juan Domingo, se va á domicilio. v11

FUNDAS PARA JUEGO DE SALA, 15 pesos, para pianos 8. Avisar por correo, Montevideo 411, J. Despax, U. T. 2256, Libertad. Se va á domicilio. v11

FUNDAS A PLAZOS, BLANCAS Y DE color para piano y sala á precio módico, mando muestra, en la tapicería de Festa, Moreno 1491, C. Telefónica 454, central. v14m

HOY A LAS 8 DE LA NOCHE DORMItorio, comedor, otros muebles remate, B. Mitre 1920. v15

JUEGO DE COMEDOR SE VENDE BAratísimo, carpintería Boscaro, calle Sarmiento 1071. v13

MUEBLES!! Á 10 MESES DE PLAZO sin fiador, bastan informes, L. Sigal y Cía., Sarmiento 1124. v25

MUEBLES! DE ESCRITORIO AMERIcanos, á 10 meses plazo, vende L. Sigal y Cía., Sarmiento 1124. v25

MUEBLES AL CONTADO Y A PLAZOS, se regalan estampillas rojas, C. Pellegrini 457. v15

MUEBLES, A 10 MESES DE PLAZO, SE atienden pedidos del interior, pidan catálogos.—S. Bomchil, C. Pellegrini 457. v15

MUEBLES: LA MUEBLERIA DE RIVAdavia 2171 se rematará hoy lunes á las 5 de la noche. Varios juegos de comedor, id dormitorio, juegos sala y pianos, sillas vaqueta y Viena, é infinidad de muebles sueltos. v12

MUEBLES!! TAPICERIA!! Para ricos y pobres, gran surtido, grandes saldos de juegos muebles sueltos, no compren sin ver antes la grandiosa liquidación de La Argentina, L. Santambrogio y Cía., 1118 Cangallo 1118. v16m

MUEBLES!!! TAPICERIA!!! 268 BERnardo de Irigoyen 268. Aprovechen los últimos días de la grandiosa liquidación de muebles de dormitorio en nogal roble, compuestos de 10 piezas para matrimonio á $ mln 250. Comedores, salas, vestíbulos, escritorios á precios sumamente reducidos. Visiten esta casa que economizarán tiempo y dinero, 268 Bernardo de Irigoyen 268. v9ab.

MUEBLES A UN año DE PLAZO, CAlle BJ de Irigoyen 685, gran exposición Dicha, fabricante é importador de muebles finos y camas de bronce, único fabricante, que vende directamente al particular y él que da más largo plazo. Las mueblerías, corredores y propietarios no precisan garantía. v12

MUEBLERIA LA CONTINENTAL. 2327 RIVADAVIA 2327 Gran liquidación de todas las existencias de 500 juegos dormitorio, comedores, sala é infinidad de muebles sueltos por la mitad de su valor y también se vende la mueblería por ausentarse su dueño á Europa. Se envía catálogo gratis.—Fco. Vadone. v6a

MUEBLES!!! TAPICERIA!!! DECORAciones, 2001 Rivadavia 2001.—Avisamos á nuestra numerosa clientela que hemos recibido un precioso surtido de muebles y tapicería de las mejores fábricas europeas contando con un selecto y numeroso stock de muebles patentados á precios reducidos. Vean nuestras grandes vidrieras donde hay expuestos dormitorios, comedores, salas, escritorios, etc., etc. Aprovechen esta única oportunidad para comprar muebles buenos por muy poco dinero.—S. Schiffrin y Cía., Rivadavia esquina Ayacucho. v 9 de s.

VENTA de MUEBLES y OBJETOS VARIOS

MUEBLES!!! ¿NECESITA Vd.? NO COMpran sin antes visitar la Unión Fabricantes: los vendemos á precio de fábrica, sin intervención de terceros, y de estilos de última creación, surtido completo de comedores, dormitorios, sala, vestíbulo y guardaropa, de pino de tea, roble, cedro y nogal de Italia. Los dos interior pidan catálogos. Unión Fabricantes, Corrientes 1770, al llegar á Callao.—Nota: No anunciamos precios, pues no queremos engañar al público. v5abril

MUEBLES!!! MUEBLES!!! F. J. MARTY 656 CANGALLO 656 ¡¡Aprovechen todos!! Estamos vendiendo á precios nunca vistos en Buenos Aires!!! ¡¡¡LIQUIDACION EXTRAORDINARIA!!!! Pidan precios á otras casas, y después visiten nuestros depósitos, los más vastos y mejor surtidos de esta capital!!!! y se convencerán que VENDEMOS UN TREINTA POR CIENTO MAS BARATO!!!! QUE EN CUALQUIER OTRA CASA!!! Remitimos gratis catálogos al interior. — F. J. Marty, 656 Cangallo 656. v31

MUEBLES, MUEBLES!!! CASA TERZA Hermanos. 3042 RIVADAVIA 3042 ¡Liquidación colosal liquidación! Invitamos al público en general á visitar nuestra casa antes de comprar MUEBLES, en la seguridad de que se convencerán que nuestros precios son los más bajos y que liquidamos: Juegos dormitorio macizos 7 piezas, mármoles de Carrara y lustrados muñeca, desde. . . . $ 80.50 Juegos de comedor, 8 piezas. " 70.— Juegos de dormitorios Luis XV, tres cuerpos, completos, desde " 525.— Para más detalles no olviden que deben dirigirse á Rivadavia 3042.—Terza Hermanos. Talleres á vapor, Rojas 749, Caballito. Embalaje sin gratis. Pidan catálogo número 15. v13

MUEBLES!!.... TAPICERIA!! OSSOLA y Cía. Siendo esta una de las más importantes fábricas y guiados siempre por el mayor deseo de beneficiar á nuestros favorecedores, hemos resuelto vender en lo sucesivo TODO A PRECIOS DE FABRICA. Roperos macizos con luna francesa, desde $ 30.— Lavatorios macizos con mármol y luna francesa " " 26.— Camas macizas con elástico " " 16.— Mesas de luz macizas con mármol. " " 9.— Guardarropas macizos. " " 55.— Aparadores macizos con mármol y cristales. " " 45.— Ricos juegos de sala. " " 80.— Camas de hierro blancas, especiales para campo. " " 23.— SURTIDO permanente en muebles IMPORTADOS y de nuestra fabricación. NUESTROS muebles son ya reconocidos por todo el mundo como ELEGANTES, SOLIDOS y ECONOMICOS. OSSOLA y Cía., VICTORIA 728. v30

MUEBLES!!! MUEBLES!!! L. F. BOTTINI, 829 CANGALLO 829 Importantes ocasiones, por 30 días. Las ventas se hacen á cualquier precio ¡¡NADIE SALE SIN COMPRAR!! Dormitorio completo, Luis XV, 7 piezas. . . . . $ 95 Dormitorio camero, Luis XIV, 8 piezas, trabajo fuerte. . . . " 120 ¡¡Gran ocasión!! Juego Luis XV, de nogal, finamente tallado. . " 290 ¡¡Juego comedor nogal, Luis XVI, 10 piezas, mármoles fantasía . . " 110 ¡¡Gran juego comedor Renacimiento! 16 piezas, de nogal tallado!! " 395 ¡¡Juego de sala, dorado fantasía . " 75 ¡¡Juego vestíbulo, fantasía, 6 piezas " 70 ¡¡Camas de hierro y bronce, desde " 15 De esta gran ocasión á todos conviene aprovechar!! hasta para los mismos comerciantes!! pueden comprar para vender. ¡¡¡¡Pidan catálogos y presupuestos!!!! v15m

MUEBLES! CASA PIQUE 1158 SARMIENTO 1158 (antes Cuyo). Gran exposición de muebles y tapicería. Si quieren obtener gran economía, no compren sin antes consultar precios de los acreditados muebles. Embalaje y acarreo gratis. En los muebles más corrientes, siempre tengo un gran "stock" permanente, que en ninguna otra casa del ramo vende igual clase en los precios que se detallan: Dormitorios desde. . . . . $ 80.— Comedores desde. . . . . " 80.— Salas desde . . . . . " 70.— Heladeras importadas . . . . " 30.— Sillones para enfermos. . . . " 20.— Camas de bronce inglesas. . . " 70.— Visiten mi gran salón de ventas para ver el más rico y variado surtido en estilos que continuamente se renuevan, adonde el comprador hallará el más exigente gusto á precios sin competencia. La casa importa directamente de las principales fábricas extranjeras y fabrica modelos propios que le distinguen por su originalidad, elegancia, solidez y economía. A todo comprador que presente este aviso se le hará un obsequio. Se remite catálogo á quien lo solicita. J. Piqué Sarmiento 1158, antes Cuyo. v14mzo.

MUEBLES!! MUEBLES!! MUEBLES!! ..1041 CUYO 1041 LA NACIONAL!!! LA NACIONAL ¡¡LIQUIDACION!!! Visitar esta casa es tener seguridad de comprar BUENO Y BARATO. PRECIOS DE NUESTRA FABRICA ¡¡Dormitorio Luis XIV, para matrimonio, 8 piezas. . . . . $ 120 ¡¡Juego de comedor ¡¡MACIZO!! con piedras rosa, 9 piezas. . . " 115 ¡¡Dormitorio Luis XV, para matrimonio, lo mejor, 8 piezas . . " 205 ¡¡Comedor 8 cuerpos!!! ¡¡RENACIMIENTO!!, herrajes de bronce, 12 piezas. . . . . " 295 ¡¡Juego de comedor ¡¡inglés!!, de roble, 15 piezas, muy fino. . . " 520 ¡¡Dormitorio 3 cuerpos, de roble, ARTE NUEVO, 10 piezas. . . " 550 ¡¡Juego de sala!! Luis XVI, forrado con género fantasía fileteado " 75 ¡¡Carpetas de felpa, 3 metros . " 40 ¡¡Juego de sala Luis XIV, ¡¡MODERNOS!!, forrados con lampas " 125 ¡¡Espejos para sala, dorados, estilo Luis XVI, luna biselada. . . " 65 ¡¡Dormitorio para 1 persona, macizo, 8 piezas. . . . . " 85 ¡¡Comedor RENACIMIENTO, de nogal, estilo nuevo, 9 piezas. . " 185 ¡¡Cama de bronce de 1 plaza. . " 85 ¡¡No olviden de ver! LA NACIONAL, 1041 Sarmiento 1041 (antes Cuyo). v21

OJO! PELUQUEROS, AL CONTADO Y á plazos, vendo barata, mesas, espejos, sillones, lavatorios, toilettes, ver precios, fábrica y depósito, Fallvene, Sarandí 217. v15

OJO PELUQUEROS, A PLAZOS Y AL contado vendo mesas, lavatorios, espejos, sillones, toilettes, cajoneras armazones, etc., antigua fábrica, Las Heras 819 al 27. A. Rivera é hijo. v14

PIANO ERARD, BUENAS VOCES, VENde de 180 $, ocasión, Matheu 1668. v11

PIANO PIANOLAS SE VENDEN A MItad de precio á plazos, Florida 523. v11

PIANO SPRUNCH, LEGITIMO, DE POCO uso, vendo en 200 $, Venezuela 1473. v11

PIANO NUEVO VENDO BARATO POR ausentarme, Solís 335. v13

PIANO DE FUERTES VOCES VENDO por lo que den, Corrientes 4521.

PIANO CON MUY POCO VENDO, LEZICA 121. v13

PIANOS DE TODA CLASE, SE VENDEN baratos, Florida 587 y Corrientes 1776. v1ab.

PIANO STICHELD, VALOR $ 900 VENdo 480, doy facilidades, Rivadavia 3099. v12

PIANOS GARANTIDOS A 20 $ MENSUAles, casa Rivarola, C. Pellegrini 185. v31m

PIANO BOISSELOT Y UN PLEYEL gran formato, vendo barato, Cangallo 1336.

PIANO OTTO, HACE 4 MESES COSTO 900 $, vendo por aumentarse la familia en $ 460, San José 424.

PIANOS Y AUTOPIANOS, FLORIDA 243, venta á plazos, entrega inmediata, dando buenas referencias, Rebello y Belaunde. v16mar.

PIANOS de OCASION RONISCH, Spruch, Steinway, Pleyel, Turmerh, venta, cambios, composturas y afinaciones, Palazzo, Matheu 1672. v12

PIANOS PAGADEROS A 20, 25, 30 y 40 pesos mensuales, entrega inmediata, surtido de todas marcas, D. Marguignot, Corrientes 925. v29m

PIANOS AUTOMATICOS "CONCERTAL" lo mejor que existe, al contado y á largos plazos, D. Marguignot, Corrientes 925. v29m

PIANOS, ENTREGA INMEDIATA, SIN garantía, desde 20 A 30 $ mensuales, varias marcas, recomiendo piano Stichel, Berlín, casa Tomás Doulofeu, 1463 Sarmiento 1467. v29m

SE VENDEN MUEBLES USADOS, ESTados Unidos 444, dep. 2o.

SE VENDEN MUEBLES POR TENER que ausentarme á Europa, Garay 2477. v13

SILLON PARA ENFERMO, CON RUEDAS de goma, articulaciones completas, almohadas de paño y aztil, sólido y nuevo, se vende por la mitad de su valor, Carabobo 345, Flores. v11

TRIUNVIRATO 1275, SE VENDEN DOS buenos billares y sus respectivos completos. v13

VENDO MUEBLES EN MUY BUEN USO, Corrientes 3885.

VENDO PIANO NUEVO MARCA NORTE Americana y todos los muebles, por irme á Italia, Paraguay 3102. v11

COMPRA DE MUEBLES Y ALHAJAS

ALHAJAS Y POLIZAS DE empeño compro, 25 de Mayo 414 y 416. v11m

AL CONTADO COMPRO MUEBLAJES de valor y objetos varios. R. Otero, 166, Bolívar. v14

MUEBLAJES COMPLETOS O PARTE compro, pago bien, Montero, Junín 165, U. T. 3516, Avenida. v12

BUEN PRECIO—COMPRAMOS MUEbles, objetos de arte y mercaderías, Lavalle 1032, U. T. 3115 (Libertad), y Bolívar 115, U. T. 3274 (Avenida).—Villar y Temelo. v18mayo

COMPRAMOS PIANOS EN CUALQUIER estado que estén, R. S., Venezuela 1471.

COMPRASE RICO JUEGO COMEDOR Renacimiento, prefiérase antiguo, bien conservado en madera oscura, ofertas por carta, detallada, á V. S., 1314 Rivadavia. v12

VENTAS VARIAS

ARMAZONES, MOSTRADORES, INSTAlaciones vendo, Cangallo 1777. v15

ARMAZON MOSTRADOR PARA CAFE, ó botica, Vendo, usado; Lima 1552.

ARMAZONES, HELADERAS, FIDEERAS, instalaciones, vendo barato, Callao 180. v13

A PLAZOS, TRAJES E IMPERMEA. Bles, condiciones, 1 berales, corte elegante, Sarmiento 1712. v23

ARMAZONES DE CAFE, ALMACENES, heladeras á cualquier precio, Rivadavia 2178. v16

ARMAZONES $ 20, MOSTRADORES $ 7, almacenes $ 30, por desalojo, B. Mitre 2462. v16

A $ 30 Y 50, DENTADURAS GARANtidas, otros trabajos convencional, Uruguay 196. v12

ARMAZONES LISOS CEDRO, CON VIdrieras, para varios negocios, vendo, Cabildo 2172, Belgrano. v12

ARMAZONES, HELADERAS, FIDEEras, instalaciones completas barato, Triunvirato 445. v14

ARMAZONES, MOSTRADORES $ 8, FIdeeras $ 50, heladeras 70 $, liquidación, San Juan 952. v16

ARMAZONES, MOSTRADORES LUJOsos, ocasión, líquido, carpintería italiana, Cuyo 1278. v16

ARMAZON DE CEDRO APTO PARA bar ú otro negocio, se vende, verlo Santa Fe 3818. v11

ARMAZONES, INSTALACIONES, CAFES almacenes, heladeras, liquidación, Entre Ríos 149. v12

A PLAZOS, TRAJES FACILITA "EL Corte Anatómico", Cerrito 321, Sastrería proveedora de la casa real de España.

BANCOS Y PIZARRONES PARA COLEgio, se venden, San Juan 1470.

BASCULA PARA 500 KILOS, OTRA DE 2.000 ks., vendo baratas, Sgo. del Estero 2060.

BANCOS PARA CARPINTEROS, TALLISTAS y herramientas, se liquidan, Rivadavia 2856.

CACEROLAS DE COBRE SE VENDEN, Juncal 1303.

CALESITAS Y OTROS JUEGOS DE DIversión, fábrica Fco. Méric, Muñiz 660.

DOS ARMAZONES SE VENDEN, 25 de Mayo 222.

FUENTES PLATINO Y CUBIERTOS cristofle se venden, Juncal 1303.

FOTOGRAFOS: MAQUINA 9x12, OBJEtivo Goerz Dagor 8 F. 1.68, buen estado se vende muy barato, Libertad 356, 1. v12

GUARNICIONES DE YUNTAS VENDO urgente, Esmeralda 985.

GRAFOFONOS ESPLENDIDOS Y DISCOS de escogidas piezas á pagar desde 5 $ por mes, Persistent Co., Salta 366. v14

HELADERAS NORTEAMERICANAS, ecónomicas y elegantes, muy bonitas á pagar en 10 meses.—Persistent Co., Salta 366. v14

IMPERMEABLES PARA HOMBRES Y señoras al contado y á plazos, E. Ríos 522, fábrica. v16

INCUBADORA "CHAMPION", CAPA. 120 huevos, "Cyphers" 400 huevos, con respectivas madres artificiales, jaulas para gallinas con cría, bebederos y comederos de pollitos se vende por liquidación negocio, hay 16 gansos de Tolosa y Guinea, por carta á Montevideo 960 (B. A.), ó personalmente Laprida 214 (Lomas).

MUSICA PARA PIANO, VIOLIN, CANTO, orquesta y banda, solicítense catálogos, precios excepcionales, Drangosch y Beines, 1032 B. Mitre. v12

NO MAS HORMIGAS CON UNA PEQUEña dosis de polvos Formi Terror, puestos en el camino donde transiten las hormigas ó en la boca del hormiguero, mueren todas las hormigas que van saliendo ó entrando; un frasco de 150 dosis $ 1.50. Depósito, Droguería Gibson, Defensa 192.

OJO! PICHINCHEROS Y MERCACHIfles: liquidación completa precios nunca vistos de la sombrerería Vieytes 1860. v16

PAPAS SEMILLA, E. R., SANAS, 4 $ el cajón, Luyalle 102. v11

SE VENDE UN VIOLONCELLO EN buen estado, muy barato, Gorriti 1752.

SE VENDE SILLERIA Y VARIOS OBJEtos usados, Montes de Oca 509. v11

SE VENDE UN ARMAZON Y VARIOS artículos de bazar, Suárez 1311. v11

SE VENDEN PEDAZOS DE FIERRO, calle Córdoba 3600. v17

SE VENDEN LAS EXISTENCIAS DE una herrería, tratar en San Martín F. C. C. A., calle Belgrano esq. Liniers, almacén del Progreso. v11

SE VENDE UN CALENTADOR DE baño á gas, último modelo, casi nuevo y muy barato, ocurrir Rivadavia 2042, dep. 7, á la derecha. v11

TOSTADOR PARA CAFE SE VENDE, Paraguay 4355. v11

TABIQUE CEDRO, CRISTALES INGLEses, 5 metros, vendo 60 $, Salta 898. v11

VENDO BANCO DE CARPINTERO, MUY bueno y herramientas, Corrientes 4264. v11

VENDESE BARATO, MAQUINAS INCUbadoras, tratar A. Lusardi, Ramos Mejía. v11

COMPRA Y VENTA DE MAQUINAS

MAQUINA Cañón DE APARADOR, precio módico, se vende, Brasil 3083. v13

MAQUINAS DE COSER, 8 $ POR MES, mejores marcas, L. Sigal y Cía., Sarmiento 1124. v25

MAQUINAS DE ESCRIBIR NUEVAS Y de ocasión, marcas Monarch, Underwood, Hammond, Continental, Torpedo, Smith Bros, Wellington, Royal, etc., á pagar $ 10, 12, 15, 17, 18, 20 por mes, máquinas á prueba y garantizadas, Persistent Co., Salta 366. v14

MAQUINAS DE COSER MARCAS SINger, Original, Mundlos, New-Home y otras vende á pagar $ 6, 7, 8, 9, 10 y 12 por mes. Máquinas controladas con garantía y á prueba. Entrega inmediata. Persistent Co., Salta 366. v14

MAQUINAS, 5.000 DE OCASION PARA todo ramo, 500 motores surtidos, transmisiones y demás, Buen Orden 1611, El Arca Noé. v13m

SE VENDE MAQUINA COMBINADA, sierra y tupí barrenadora, Patagones 1386.

VENDO MAQUINA DE ESCRIBIR PERfecto estado, Sarmiento 1417, dep. G.

VENDO MAQUINA DE HACER MEDIAS Boulogne sur Mer 686, dept. 3.

VENDO MOTOR A GAS POBRE, FUERza 16 caballos, en buen estado, Córdoba 3600. v24

EXTRAVIOS Y HALLAZGOS

GRATIFICACION AL QUE DEVUELVA prendedor oro sin valor sino para la dueña por ser recuerdo, Cangallo 1219. v11

HABIENDO EXTRAVIADO UNA LIbreta de caja de ahorros No. 4282, del Banco de Galicia, se ruega devolverla á F. Martínez, Cangallo 545, altos, derecha, ó al mismo Banco. v13

PADRILLO ZAINO NEGRO, MARCA I-C, se ha extraviado ayer 10 por la mañana; el que dé razones de él será bien gratificado, Pasco 83.

SE HA PERDIDO UN PRENDEDOR DE oro, para niña, se gratificará á quien lo devuelva á Catamarca 673. v11

SE GRATIFICARA A LA PERSONA que devuelva dos hijuelas y una escritura de propiedades, olvidada en el tranvía Lima 12, á su dueño M. Benítes, calle Río Cuarto 1723. v11

SERA BIEN GRATIFICADA LA PERSOna que ent

ALQUILASE EN CASAS Y LOCALES

ALQUILANSE CASA, PIEZAS, ESCRITORIOS, para familias, oficinas, etc., Rivadavia 1552, esquina Piedras, frente Congreso, tres departamentos, instalación sanitaria moderna, luz eléctrica, ascensor, servicio completo, precios módicos. v12

AVENIDA VARELA 1551, esquina Pavón, a la plaza, con ó sin muebles, 2 piezas, cocina, baño, servicio, agua corriente, luz eléctrica, entrada independiente, fondo, 2 habitaciones

ALQUILER DE HABITACIONES

SE ALQUILA PIEZA AMUEBLADA sin pensión, para una ó dos personas, 66 $, Uruguay 74. v13

SE ALQUILAN DOS SALAS JUNTAS para caballeros solos ó matrimonio sin hijos, Venezuela 416. v11

Señora DE EDAD DECENTE PRECISO para compañera de pieza, que trabaje afuera, Independencia 1538. v11

SE ALQUILA PIEZA ESPLENDIDA con ó sin muebles, todas comodidades, personas mayores, Guatemala 446. v13

SE ALQUILA PIEZA A HOMBRES SOLOS ó personas mayores, Bdo. de Irigoyen 1153. v11

SE ALQUILAN UN COMEDOR GRANDE y una pieza, separadas; tratar Sarmiento 1444. v12

SE ALQUILA COMEDOR Y PIEZA seguida para personas mayores, Tacuarí 1418. v11

SE ALQUILA UNA PIEZA AMUEBLADA para hombre solo, casa tranquila, Patagones 832. v12

SE ALQUILA COMEDOR PARA UNO ó dos hombres solos, no hay papel, Santa Fe 1108. v12

SE ALQUILA UNA ESPLENDIDA PIEZA en casa de familia, á matrimonio sin ó, 35 $, Corrientes 4640. v11

SE ALQUILAN DOS HERMOSAS PIEZAS en la calle Patagonia 528, casa tranquila y único inquilino. v11

SE ALQUILA SALA Y ANTESAL F varias piezas á hombre ó mujer sola, se da pensión, Libertad 56. v11

SE ALQUILA SALA COMODA A MATRImonio solo á precio módico, Pazos 147, á una cuadra de la plaza Once. v11

SE ALQUILA COMEDOR Y UNA PIEZA ó comedor solo, único inquilino, Bordo 511. v13

SALITA AMUEBLADA SE ALQUILA A caballeros, luz eléctrica, Defensa 335, 1o., izquierda.

SE ALQUILA PIEZA AMUEBLADA con ó sin pensión para caballeros casa decente, Moreno 2081. v13

SE ALQUILA HERMOSA PIEZA AMUEblada, con balcón, confort moderno á persona tranquila, Lima 467, 2o. piso.

SE ALQUILA LINDA PIEZA CON BALcón á hombre solo ó matrimonio sin hijos y sin cocina, Maipú 17, piso 2o., izquierda. v11

SE ALQUILA SALA Y DORMITORIO con muebles en casa de familia muy respetable baño contiguo, Córdoba 863, primer piso. v11

SE ALQUILA UNA PIEZA BIEN AMUEblada, con balcón á la calle, á matrimonio ó hombre solo, Bmé. Mitre número 2106, casa seria. v11

SE ALQUILA SALA Y ANTESALA y otra pieza más corrida, juntas ó separadas, á personas tranquilas, casa decente, Cavia 143, tranvía en la puerta.

SALA Y DORMITORIO ELEGANTES O dormitorio solo á personas distinguidas, se alquilan, casa de lujo, con ó sin pensión, único inquilino, casa familia, Entre Ríos 258, 3er. piso derecha. v11

TRES PIEZAS JUNTAS SE ALQUILAN á mayores, sin criaturas, Esmeralda 510. v11

TRES MAGNIFICOS ESCRITORIOS CORridos, con luz eléctrica, se alquilan juntos en 250 pesos, ó separados, Sarmiento 529. v11

UNA señora DESEA compañera DE PIEza decente en casa particular, E. Unidos 2730. v11

INSTRUCCION PUBLICA

A ESCRIBIR A MAQUINA, enséñase por 5 $ mens., San Juan 1566. v18mz.

A señoritas enséñase ESCRIBIR A MAquina, 5 $, San Juan 1566. v29

ACADEMIA MODERNA PARA VARONES de noche, Perú 259.

ACADEMIA MODERNA: á señoritas durante el día, Perú 259.

A ESCRIBIR EN MAQUINAS MODERnas, casa seria, Perú 259.

APRENDA ITALIANO, FRANCES, INglés, etc., Perú 259.

ARCHIVISTAS DE NOCHE PREPARAmos, Perú 259.

A 10 $ TAQUIGRAFIA Y TENEDURIA de libros, Perú 259.

ACADEMIA MODERNA: A EMPLEAdos, calig., ortog., aritm., Perú 259.

A $ 10 ENCAJES BORDADOS EN blanco y seda, etc., Perú 259.

A $ 10 DIBUJO LINEAL Y ORNATO, cursos nocturnos, Perú 259.

A señoritas, MAQ., CALIG., ORTOGRAfía, etc., Perú 259.

A señoras, señoritas y niñas, enseñanza rápida de música, Perú 259.

AMAQUINAS, ACADEMIA DAVID, anexo, Independencia 2936.

AMAQUINAS, ACADEMIA DEVID, Perú 79.

A señoritas enséñase EN DOS MESES, leer, escribir, cuentas, San Juan 1566. v28

A MAQ. ESCRIBIR 3 $, AMBOS SEXOS, Academia Ganduglia, Rivadavia 8300. v13

ACADEMIA DE MATEMATICAS, DIrector Coralio Pereira, Laprida 1314. v15

ATORREROS, enséñase EN DOS MESES leer y escribir y cuentas, S Juan 1566. v18mz.

A 15 $ MENSUALES, LECCIONES A domicilio, por profesora normal, Rivadavia 944. v17

ALUMNOS INDUSTRIAL, NACIONAL, enseñanza completa garantida, Ingeniero Genia, Solís 1082. v15

A 10 $ MENSUALES SE DAN CLASES de taquigrafía, enseñanza rápida, Rivadavia 2457. v31

ARITM., ALG., GEOM., TRIGON., francés. Años, ingresos, desde 20 mens. Prof. dipl. E. Arié, Bolívar 247. v29

ACADEMIA DE CORTE, L. BERNARDI, la primera fundada en S. América, Moreno 1987 y 1982. v16m

ARPA, PIANO, VIOLIN, MANDOLIN Y guitarra. Curso fácil y breve, Junín 273. v11

ACADEMIA UNION PROFESORES Berlitz, B. Mitre 848, todos los idiomas, precios reducidos, ensayos gratis. v17

LOS QUE QUIERAN HACERSE IDOneos en farmacia. Se prepara para los últimos exámenes, Azcuénaga 1440. v12

ACADEMIA MERCANTIL GANDUGLIA, por el decano de los directores argentinos, Rivadavia 8300. v13

ACADEMIA PERICH — CURSOS DEL bachillerato, clases diurnas y nocturnas, Tacuarí 460. v20

A DOMICILIO Y POR CORRESPONDENcia, clases especiales de teneduría de libros, Academia Nacional, Uruguay 276.

ACADEMIA AMERICANA DE CORTE y confección, clases diurnas y nocturnas, diploma en 3 meses, 10 $ mensualea, Pueyrredón 1804. v16m

A RITMETICA, TENEDURIA DE LIbros, calig. ortog. enseñanza práctica por comerciante alemán, Habicht, Cangallo 324. v4a

ACADEMIA DE señoritas, FUNDADA en 1904, por 10 $ 5 materias, teneduría, aritmética, caligrafía, ortografía y maquina. Se da diploma, Uruguay 276 altos. v22

ARITMETICA, CALIGRAFIA, CONTABIlidad, lecciones particulares, de contador y balanceador público, Medrano 238. v12

ACADEMIA DE CORTE Y CONFECCION se garantiza en 3 meses la enseñanza, dibujo, pintura y labores, diploma, San Juan 2853. v12

A 10 $ MENSUALES CLASES DE DIA ó noche, teneduría, aritmética, caligr., ortog., y máquina. Preparación rápida y garantida, explde diploma, San Juan 1566. v20

AÑOS LIBRES DEL COLEGIO NACIOnal y Liceo de Señoritas, se preparan en la Academia de Matemáticas, Laprida 1314. v15

A $ 8 PIANO, VIOLIN Y SOLFEO, pa señoras y señoritas, métodos modernos en curso adicionados en 2 meses locan piezas, se prestan pianos para estudio, Perú 259.

A 10 $ MENSUALES ASPIRANTES A los títulos de tenedor de libros, que quieran rendir examen en Julio próximo, para obtener el título, dirigirse á L. Carabelo, contador y balanceador público, Cevallos 837. Programas gratis.

ACADEMIA DE CORTE Y CONFECCION, lecciones todos los días, método fácil y breve, curso especial para obtener el diploma de profesora, personal competente para ir á domicilio, Independencia 3541. v16

A 10 $ MENSUALES DAN CLASES DIArias de teneduría de libros á oro y papel, contabilidad, aritmética, correspondencia comercial y caligrafía, Rivadavia 2457; clases día y noche. v31

ACADEMIA BENTURAS, ESPECIALIdad para alumnos del Nacional, que quieran dar 2 años en uno. Cursos dictados por profesores de enseñanza secundaria, Azcuénaga 1440. v12

ACADEMIA NACIONAL, FUNDADA EN 1904, por 10 $ cinco materias, teneduría, aritmética, ortografía, caligrafía y máquina. Se da diploma, Uruguay 276, altos. v22

ACADEMIA SUPERIOR DE CORTE calle Santa Fe 1690 y Carlos Pellegrini 851. Se enseña por el más moderno sistema "La Grand Chic" curso completo, enseñanza garantida en 30 días 100 $. Curso común, mensual 10 $. v28

CONTADORES PUBLICOS, PERITOS mercantiles, Tenedores de libros preparo, garanto el éxito de los exámenes con contracta, se enseña máquina de escribir, lecciones particulares, Director P. Balcarce 1038, anexo Guardia [illegible] v12

INSTRUCCION PUBLICA

ACADEMIA BERLITZ LA UNICA VERdadera academia de idiomas en Buenos Aires, autorizada por el profesor Berlitz, es la de la Avenida de Mayo 947. Pídase la nueva tarifa y la conferencia "La verdadera Academia Berlitz y sus imitaciones", Avenida de Mayo 947. v17

ACADEMIA BERLITZ DE IDIOMAS, autorizada por el superior gobierno. Lecciones individuales particulares y clases diurnas y nocturnas, preparación rápida para exámenes y viajes. Lecciones de ensayo gratuitas, Callao 584. v18

EL INSTITUTO MUSICAL FONTOVA. El más importante de la República, enseñanza musical moderna, Callao 511; Independencia 2909 y Rivadavia 8163. Clases nocturnas de Marzo y Diciembre; pídanse prospectos, que se remiten gratis por correo á quienes lo soliciten; la correspondencia á nombre del director-gerente, Callao 511, sección central. v8a

LA CALIGRAFO: PARA OPTAR AL TITUlo oficial de calígrafo público nacional (E. Sup. de Comercio), se inaugurará el 15 de Marzo, cursos nocturnos (8 meses), en nuestro conocido y acreditado instituto. Visto el siempre creciente interés con que el público estudiantil recibe nuestras aperturas de cursos, no dudamos del éxito completo de los actuales. v12

ACADEMIA COMERCIAL "MERCURIO", Rivadavia 2457, prepara á Tenedor de Libros y da títulos del mismo á 10 $ mensuales, programa, matrícula é inscripción gratis, horas de asistencia de las 7 a. m. á 10 p. m. Recibe pupilos, medio y cuartos pupilos. Director C. Pagano; contador, calígrafo y balanceador público, cursos diurnos y nocturnos. v31

ACADEMIA MERCANTIL, CALLAO 186. Clases individuales día y noche para contadores, tenedores de libros, peritos y balanceadores; caligrafía, cálculos, correspondencia y escritura á máquina. Garantiza enseñanza partida doble en 3 meses asistiendo á una sección y en 1 mes (clase particular); expide "diplomas" y proporciona empleos á sus mejores alumnos. Sección especial por correspondencia. Admite pupilos, medio y externos. Director, Gustavo Pérez Pisonero, ex director de la Academia Politécnica Mercantil, Callao 186. v23mzo.

ACADEMIA DE MATEMATICAS — DIrector: Coralio Pereira.—El 15 del corriente inaugurará sus cursos de: Aritmética práctica y razonada, álgebra elemental y superior, Geometría plana, del espacio, analítica, proyectiva y descriptiva, trigonometría rectilínea y esférica, cálculo infinitesimal, física, química y ciencias naturales. Se preparan alumnos libres del Colegio Nacional, sustitutos del profesorado secundario, Liceo de señoritas y Liceo universitario, Laprida 1314. v16

A LUMNOS, PUPILOS Y EXTERNOS.

ACADEMIA DAVID, PERU 79. ANEXO, INDEPENDENCIA 2936.

ACADEMIA DAVID — (INSTITUCION argentina)—Casa-quinta, internado con grandes comodidades para pupilos y externos; ejercicios físicos, gimnasia y esgrima. Enseñanza elemental, Colegio Nacional, Naval y Militar, Normal, Comercial, Liceo N. de Señoritas, maestras provinciales, teneduría de libros, idiomas, máquinas de escribir, taquigrafía, ortografía, etc. Director-propietario Isidro David, calígrafo nacional; directora técnica, señorita Elvira M. López, profesora normal. Casa central, Perú 79. Pídan reglamentos. Pupilos desde 25 $. v18

ACADEMIA DE PRACTICA MERCANTIL, fundada en 1906. Unico instituto que se dedica especialmente á la preparación completa y práctica de tenedores de libros, contadores y empleados de comercio, otorga diplomas y empieza á sus alumnos. Nótese que la enseñanza individual aplicada á la verdadera práctica comercial, es la única que garantiza resultados rápidos y positivos. Contabilidad comercial, fabril, bancaria, cálculo mercantil, caligrafía, etc. Pídan informes, Moreno 1051. Director: A. Fernández, contador público, profesor de contabilidad, etc. v13

A LOS PADRES DE FAMILIA, ESTUdiantes y empleados. — En el Instituto Superior de Comercio, calle Callao 292, esq. Sarmiento, se inauguraron el 4 de Marzo todos los cursos diurnos y nocturnos del presente año escolar. Clases de 8 á 11 a. m. y de 2 á 6 p. m. para jóvenes de ambos sexos y de acuerdo con los programas de la Escuela Superior de Comercio de la Nación. Cursos nocturnos de 8 á 10 para la preparación completa en cuatro meses de tenedores de libros y empleados de comercio en general. Clases prácticas de taquigrafía gratis, pueden solicitarse personalmente, por correo ó por teléfono 5. Director, Salvador V. Pagano, contador público nacional y autor del "Tratado Teórico-Práctico de Contabilidad y Teneduría de Libros", más completo de los publicados hasta la fecha, Uruguay 328, U. T. 543, Libertad. v12

ACADEMIA SUPERIOR PRACTICA DE Comercio "Brunetti", Lavalle 1652, U. T. 3105 (Libertad), fundada en 1896. Clases diurnas y nocturnas dirigidas y atendidas personalmente por el fundador público nacional José R. Aquiliano, para aspirantes á contador público (nacional ó provincial), balanceador, perito mercantil, idóneo tenedor de libros, cajera, traductor, calígrafo, dependiente idóneo, etc. Lenguas vivas, (inglés, alemán, francés), Profesores especialistas para cada asignatura. Soliciten programas. Inscripción gratis. Nota: Los años de existencia y los resultados positivos contenidos constantemente prueban su seriedad. Res Non Verba. Otra: Como guías en Buenos Aires, se halla anexa á la Academia una oficina de contabilidad dirigida por el mismo director del Instituto, donde los alumnos adquieren una verdadera práctica, ya que aquí trabajos que se les confía de contabilidades, en general, liquidaciones, sucesiones, balances, como cualquier [illegible] judicial ó extrajudicial. v15

INSTRUCCION PUBLICA

A $ 8 CORTE PARISIENSE, PERU 79, O Independencia 1926.

A 10 $ CORTE Y CONFECCION ELEgante para señoras y señoritas en la acreditada Academia Moderna; Sistema Dupuet, de París, el más exacto conocido hasta la fecha. Este método se diferencia de los demás por su exactitud y su gran sencillez para aprenderlo, que en 2 meses, cualquier señora ó señorita saldrá una verdadera profesora en el arte del corte. La preparación en cursos comunes, para jovencitas, con gran exposición anual de finísima lencería, trajes fantasía y estilo sastre, es dirigida por profesoras competentísimas para cada sección. Hay un curso de perfeccionamiento en estilo sastre á cargo de un reputado maestro. Unica casa con gran salón de prácticas para la perfecta confección en género de tamaño natural, desde el 1er. día. Clases de bordados, encajes, etc., preparación rápida al profesorado para escuelas. Diplomas previo examen. Al finalizar el curso 1911, obtuvieron medallas de oro las señoritas Isabel Bohigas y Wanda Perich, Perú 259.

AL INSTITUTO FORRERA — IMPORtante establecimiento de enseñanza en todos los estudios pertenecientes á las señoras y señoritas, por los métodos más adelantados. Corte y confección con patente nacional y extranjera, sistema Porrera. Se garantiza en tres meses la enseñanza de corte para obtener diploma. Cualquiera de las materias indicadas puede aprenderse con perfección en poco tiempo, por estar dictadas por profesoras diplomadas y competentes.

Precio de asignaturas, por mes:

Corte, confección y práctica. . . .	$ 15
Lencería en general. . . .	" 10
Bordados y encajes en todos estilos; tejidos, deshilados, macramés, labores de adorno y fantasía. . .	" 10
Dibujo y pintura. . . .	" 10
Fotografía y ampliación. . . .	" 10
Piano, solfeo, guitarra. . . .	" 15
Violín, mandolín y canto. . . .	" 10
Francés, inglés, italiano, español. . .	" 10
Contabilidad, ortografía, caligrafía, urbanidad y corte, leer y escribir. . . .	" 10
Escritura á máquina. . . .	" 5
Flores artificiales. . . .	" 10
Gimnasia médica y ortopédica. . . .	" 10

El instituto Forrera se recomienda por su formalidad y métodos de enseñanza patentados. Se admiten internas, medio internas y externas. Pidan programa, se manda gratis, Charcas 1105, esquina Cerrito. v11

ACADEMIA "LUIS PASTOR". NAVAL y Militar. Director: Francisco S. Suárez de Deza, ingeniero civil y catedrático nacional de ciencias matemáticas y físicas, Azcuénaga 1054. Preparación sólida para el ingreso á la Escuela Naval y Colegio Militar. Unica en la República que sólo prepara para ambas carreras. El éxito siempre creciente de esta academia en los 32 años de su funcionamiento y el estar formadas la Escuela Naval y Colegio Militar de la Nación, casi exclusivamente por alumnos de la Academia "Luis Pastor", son las indiscutibles pruebas de su perfecta idoneidad y extraordinaria competencia. El triunfo obtenido por la academia en los dos últimos concursos de ingreso á ambas carreras, constituye la mejor garantía para los padres de alumnos, puesto que en ellos ingresan al Colegio Militar 104 alumnos y á la Escuela Naval 56, preparados todos en esta Academia. En el mes actual, de las 3 becas de la Escuela Naval, 22 fueron ganadas por los siguientes alumnos de la Academia "Luis Pastor": Badi H. Bagnet (boca número 1); Luis Rosado, Modesto Locumberry, Carlos Curel, Carlos Giudice, Guillermo Turner Piedra Buena, Roberto Farías Alem, Radl. Nadale, Manuel H. Marfío, Juan A. Almansa, Fidel L. Anadón, Pedro Caya, Natalio Damianovich, Pasnuncio César, Ignacio Pérez Blanco, Baltasar Ponce de León, Héctor C. Sutton, Luis Verneugo Lima, Pedro Spelzini, Juan A. López, Julio Lera y Juan Plaza. Por su excesiva extensión no se detallan los nombres de los demás alumnos ingresados por esta Academia; dichos nombres han sido publicados oficialmente en todos los periódicos de Buenos Aires, y constan diariamente en LA PRENSA de Marzo y Diciembre de 1911. El nuevo curso comenzó el 1ue de Marzo. Está abierta la inscripción de alumnos. Se admiten pupilos, medio pupilos y externos. v11

BACHILLERATO ABREVIADO COMPLEto, 2 años, único responsabiliza resultado por contrato y da gratis materias aplazadas, Ingeniero Genia, Solís 1082. v15

BACHILLERATO — CONSULTEN LA Academia Sudamericana, Moreno 1456. No se firman contratos ilusorios. Su garantía consiste en la siguiente lista de bachilleres egresados, que han dado dos y tres años en uno. Colegio Oeste: J. Carlos Ferraris, calle 2039, y Arturo Alvarez, Chile 1741. Colegio Sur: Oscar Espinosa, Cochabamba 1265 y Luis Di Giorgio, Rioja 1268. Colegio Norte: Luis Rolando, Charcas 1580. Instituto Libre: Srta. E. Glanginble, diag. 77, 744 La Plata; Srta. E. Sildenik 7, 670, La Plata, y Daniel G. Burgos, Pelas, Unidas 336; Guillermo Arburua, Castelli 66; Juan Larger, Pringles 265. Cursos diurnos y nocturnos. Enseñanza por año conforme al último decreto del Poder Ejecutivo. v11

COLEGIO GRAL. BELGRANO 2404, PUpilos y externos. v15

COLEGIO GRAL. MITRE PUPILOS Y externos, Belgrano 2404. v17

CALIGRAFO MARGARIT, Bmé. MITRE 1119; reforma breve. v11

CONSERVATORIO MUSICAL ROSSINI, dibujo y pintura anexos, Santa Fe 2819. v15

CORRIENTES 2843—COLEGIO NACIonal incorporado. Está abierta la matrícula para alumnos regulares. v12

COLEGIO CATOLICO, GRADOS, NAC., Militar y Comercial, admite pupilos, Belgrano 2620. v14

COLEGIO "BARTOLOME MITRE", grandes comodidades para pupilos, Obligado 1229, Belgrano. v22

CONSERVATORIO DE MUSICA—259 Perú 259—Piano y solfeo, violín, mandolín, etc.

CALIGRAFIA: LA PEOR LETRA REformada con prontitud por Calígrafo Nacional, Perú 259.

CALIGRAFO MARGARIT, B. MITRE 1119. Reforma breve, comprobándolo certificados de ex alumnos á disposición. v11

CORRIENTES 2843—EN ESTE COLEGIO nacional incorporado pueden cursar dos años en uno; uno como regular y otro libre. v12

CONSULTORIO MUSICAL PAGANINI, subvencionado por el superior gobierno nacional. Academia de Bellas Artes, Corrientes 4526, Solfeo y dibujo $ 5. v18

CONSERVATORIO DE MUSICA, DIRECtor A. J. Manjon, profesorado competentísimo, matrícula de 2 á 4, clases 1o. de Marzo, Charcas 1320. v16m

CORRIENTES 2843 — CLASES PRIMArias y comerciales modelo, con admisión de pupilos, medios pupilos y externos. Preparación para el ingreso y militar. v12

COLEGIO ROLLIN, S. DEL ESTERO 381, primario, secundario y comercial. Francés obligatorio. Directores: Maisonave y Bernier. v11

COLEGIO CHARLEMAGNE, VENEZUEla 1155 y Belgrano 1166. Espléndido local para pupilos. Una cuadra. Establecimiento muy antiguo y muy acreditado. Enseñanza completa. v11mar.

COLEGIO LAS HERAS, LAMARTINE, S. Fe 3277. Enseñanza primaria, secundaria y comercial. El local vasto, con grandes comodidades para pupilos, conviene á los alumnos de la campaña. v11

CALIGRAFIA Y ORTOGRAFIA DESDE $ 10 mensuales, reforma la peor letra en 30 lecciones, clases diurnas y nocturnas, antes de ir á otras academias visiten ó escriban al profesor Rivara, Lima 757, 2o. piso. v4ab

COLEGIO GANDUGLIA, 40 $ PUPILOS. No admite externos para mejor enseñar y orden. S prof. incorporado de 1905. Atendido por el decano de los directores argentinos. Trato paternal y comida á discreción. Casa quinta, Yerbal 3768, Rivad. 8300. Secretaría Maipú 284. v11

CONSERVATORIO ROSSINI, Av. DE Mayo 1057. Cuerpo de profesores de primerísimo orden. Clases diurnas y nocturnas; lección personal, cualquier instrumento, con solfeo ó canto, $ 10 mensual. Pidan reglamento. v13

COLEGIO Pueyrredón BOULOGNE SUR Mer 547 y 553. Instituto francés, muy acreditado para varones y niñas, éxitos elocuentes en los exámenes, 83 aprobados en 1911. Local inmejorable con jardines. Pupilos, medio pupilos, externos. Pensión 50 $. v30

COLEGIO FRANCO-AMERICANO, ENseñanza elemental y preparación completa á las escuelas de comercio, industrial, militar, naval y colegios nacionales. Pupilos, medio y externos. Céntrico local con parque de 3.000 metros, Río Bamba 1047. v28

COLEGIO SAN LUIS FRANCO AMERIcano, incorporado. Enseñanza primaria, secundaria y comercial. Ingresos naval y militar. Se reciben 50 pupilos, Jujuy 150 cerca del Once.

CONSULTEN — PIDAN REGLAMENTOS Academia David (institución argentina). Gran casa-quinta, Independencia 2936; pupilos y externos, trato familia. Ejercicios físicos. Enseñanza elemental, Nacional, Comercial, Naval y Militar. Casa central, Perú 79. Reciba pupilos desde 25 $.

COLEGIO Y ACADEMIA "MITRE", Medico 2559, antiguo y acreditado instituto de enseñanzas elementales, ingresos años Nacional, Comercial, Militar y Naval. Bachillerato en dos y tres años con garantías de éxito. Grandioso é higiénico local para pupilos desde 45 $, soliciten reglamento, U. T. 65, Mitre.

COLEGIO RIVADAVIA, RIVADAVIA 8356 al 60. — Gran edificio propio, con espléndidas comodidades para pupilos, medio pupilos y externos. Los pupilos reciben trato de primer orden por honorarios módicos. Enseñanza graduada, comercial, ingreso y todos los años del Colegio Nacional, ingresa al Naval y Militar. v14

CALIGRAFIA Y ORTOGRAFIA. REFORma la peor letra en 30 lecciones, clases diurnas y nocturnas, antes de ir á otras academias visiten ó escriban al profesor Rivara, Liba 757, 2o. piso. v4ab

MAESTRA DE DIBUJO Y PINTURA da lecciones á domicilio, habla también francés y alemán; por carta á E. F., Dungueses 1045, Caballito. v5a

MANDOLIN Y SOLFEO POR PROFESOras superiores diplomadas, presentan á examen, señoritas Frumento, Ramos Mejía, F. C. O., "La Manuelita". v20

MAESTRA DIPLOMADA enseña A LEER, escribir, cuentas, escritura á máquina y prepara señoritas para el comercio, en su casa ó á domicilio, precios módicos, Tacuarí 780. v11

PROFESORA PIANO, MANDOLIN Y SOLfeo presenta á examen, Venezuela 1378. v18mzo.

PROFESOR español DE GUITARRA Y bandurria, da lecciones, Venezuela 1606. v17

PROFESORA DE PIANO Y SOLFEO DIplomada, da lecciones, Méjico 1524. v13

PIANO, VIOLIN, MANDOLIN, GUITArra, solfeo 5 $ por mes, Catamarca 590. v13

PROFESORA NORMAL DA LECCIONES á domicilio, Vicente López 61, dep. 6. v12

PROFESOR DE VIOLIN VA A DOMICIlio, se atiende por carta, Sáenz Peña 110. v13

PROFESORA DE PIANO Y SOLFEO del Conservatorio Argentino, da lecciones en su casa, Entre Ríos 381. v13

PROFESORA DA LECCIONES FRANcés, castellano, italiano, instrucción primaria. Mayo 188, 2o. v12

PROFESOR Á DOMICILIO, GRADOS Y Nacional, buenas referencias, Rivadavia 1736. v11

PROFESOR PREPARA INGRESO, aplicado, cursos Colegio Nacional, Brasil 1435. v12

PROFESOR DE LATIN, CASTELLANO, psicología y lógica ofrécese para clases particulares, por carta Moreno 552. v11

PIANO, CANTO, CARRERA Y AFICIOnados, perfeccionamiento, préstanse pianos $ 6 y 17, Chile 1875. v14

PROFESOR DE CANTO, METODO ANtiguo y moderno, se adapta á los principales teatros europeos y norteamericanos, da lecciones particulares á domicilio y en su misma casa, Rivadavia 4161. v18

INSTRUCCION PUBLICA

PROFESORA DE PINTURA PREMIADA en Exp. Centenario, prefiere dedicarse á señoritas, escribir Juncal 1470. v11

PROFESORA DE PIANO Y SOLFEO presenta alumnas á examen, Cerrito, Calle 2511. v30

PROFESORAS DE PIANO Y VIOLIN dan lecciones y presentan á examen, Venezuela 3578. v14

PROFESORA DIPLOMADA enseña á leer y escribir en tres meses, por sólo $5.—Lis 386. v11

PROFESORA DE PIANO Y SOLFEO del Conservatorio Williams y profesor de francés da lecciones, Artigas y Ombú 311. v13m

PROFESOR DE PIANO Y SOLFEO, lecciones en casa y á domicilio, prepara alumnos para exámenes, Garandi 3566. v13

PROFESORA DE PIANO DIPLOMADA en el conservatorio de Madrid, da lecciones, Pozos 126, piso primero, derecha. v16

PROFESOR DE VIOLIN, PIANO Y ARmonía, preparación rápida para las cátedras de las escuelas públicas, Uspallata 842. v30

PROFESORA DE PIANO Y SOLFEO DE los conservatorios de Fallomasset y Thibaud-Piasuint da lecciones, Venezuela 1624. v12

PROFESORA DIPLOMADA EN PIANO, solfeo, enseñanza sólida y completa, presenta á examen, precios módicos, Rodríguez Peña 77. v16

PROFESORA LANDEN, DIPLOMADA en Berlín, reanuda las lecciones de alemán y francés en casa y á domicilio, Luzuriaga 110. v31

PIANO SOLFEO: CLASES DE CONSERvatorio y lecciones á domicilio, por profesoras diplomadas, con cátedras oficiales, Charcas 4719. v16

PROFESORA DIPLOMADA EN PIANO, cés y castellano, da lecciones á señoras y niñas, ocurrir por carta Av. La Plata 948. v12

PROFESORA DIPLOMADA DE BORDAdos especialmente en los renombrados encajes Bruselas, Gluni, almagro, duquesa y veneciano, se enseña en dos meses en su casa ó á domicilio, Tacuarí 739.

PROFESOR DE CANTO Y ARTISTA RElción llegado de Milán. Especialista en la emisión de la voz. Preparación para el arte lírico, zarzuela y varieté, método brevísimo y moderno para aficionados. Lecciones diurnas y nocturnas desde 15 á 50 $ mensuales. Brevedad y perfección. Cursos de piano y solfeo á 10 $ mensuales, Andes 291, altos. v11

Señorita ITALIANA DA LECCIONES DE italiano, Entre Ríos 951. v11

SE DAN LECCIONES DE VIOLIN Y SOLfeo, San Juan 2252. v11

Señoras y señoritas APRENDAN CORTE y confección, modistas de sombreros y lencería fina, Charcas 4085. v11

SOLFEO Y PIANO A DOMICILIO, 10 $ mes, profesor recibido, prepara examen, enseña piezas en corto tiempo, Estados Unidos 1212. v8a

Señoritas, LECCIONES DE PINTURA, bordados y encajes por profesoras competentes, tratar de 8 a. m. á 12 m., Lavalle 1025, piso 3o., derecha. v18

TAQUIGRAFIA, ALEMAN, CASTELLANO y piano, enseña maestra, Victoria 778. v11

TENEDURIA DE LIBROS, NUEVOS cursos el 15 de Marzo, por Contador Público, exámenes y diplomas, Perú 24. v11

TAQUIGRAFOS CONGRESO, COMERCIO, estudios abogados y escribanos, prepara á varones y señoritas, en poco tiempo, profesor taquígrafo Ferreira, Esmeralda 61. v11

TAQUIGRAFOS — PARA OPTAR AL TItulo, el 11 de Marzo, cierra la inscripción de los nuevos cursos en nuestra conocida y acreditada gran escuela de taquígrafos de Buenos Aires, 40 palabras por minuto á los dos meses (curso especial) y en 4 meses (curso común) garanto este instituto. Costa 10 $. Proporciónase empleo á los estudiosos, Perú 259. v11

PROFESIONALES PEDIDOS

DEPENDIENTE DE FARMACIA SE NEcesita, Rivera 699.

DEPENDIENTE DE FARMACIA PRACtico se precisa, Charcas y C. Pellegrini.

DIBUJANTE ARTISTA EN PERSPECtiva preciso, por carta solamente, Serrano 1362.

DISTINGUIDO JOVEN ITALIANO QUE quiera perfeccionarse en castellano cambiaría lecciones con persona que desee aprender el italiano, Monteagud, Corrientes 1138. v12

EMPLEADO INTERNO, CORRECTOR DE pruebas imprenta revista teatral y para 3 horas diarias clases elementales necesito con buenos informes. Ofrezco 30 $ sueldo, pequeña habitación, pensión y tres vales semanales de teatros. Inútil ofrecerse personalmente y si no reune condiciones. Sólo por carta, Academia Ganduglia, Yerbal 3768.

HORNO EN FARMACIA SE NECESITA por un mes, dirigirse á P. Moreno, Lehmann, Santa Fe.

JOVEN PRACTICO correspondencia, COmercial castellano, italiano, francés, que sepa contaduría y máquina de escribir se necesita para casa importante, indispensable tener práctica y voluntad, dirigirse con recomendaciones, Michelico, poste restante.

MEDICO SE PRECISA PARA LA CIUdad, Larrea 831.

MAESTRO PARA GRADOS SE PRECISA, Larrea 831.

MAESTRO ITALIANO DE GRADO SUperior, puede presentarse al concurso llamado por la sociedad Italia Unita, Cangallo 2535, sueldo 120 $, más datos en la secretaría. v11

MATRIMONIO DE EDAD PARA UNA estancia, él para la enseñanza escolar á tres niños y ella para ayudar á los trabajos domésticos, con buenos informes, S. del Estero 679, de 11 á 12. v11

PROFESOR INTERNO PARA GRADOS se necesita en la calle Avellaneda 944, Caballito, Rivadavia al 5500. v11

PIANISTA señora ó señorita SE NECEsita, Sarmiento 736, tratar de 8 á 10 de la mañana.

PROFESOR BUENO, DE MUCHA PRACtica, se necesita interno, Caseros 231, San Martín.

PROFESORES PRACTICOS PARA GRAdos se precisan, escribir Colegio Internacional, Bahía Blanca. v11

PROFESOR FRANCES PARA enseñanza elemental, buenas condiciones, se precisa. Escribir: Gustavo Bardot, Soler 38, Bahía Blanca.

REGENTE DE FARMACIA CON TRABAjo personal, se necesita en Mendoza, farmacia de A. Barbara, Lavalle y San Juan. v11

SE NECESITA UN MEDICO ARGENTIno ó revalidado, para un importante pueblo de la Pampa, dirigirse Farmacia del Pueblo, M. Alvarez.—M. Cané, F. C. C. v15

SE DESEA OCUPAR Y LLEVAR A LA provincia de Salta una institutriz para cuidar y enseñar el piano y el cuarto grado de enseñanza primaria á una niña de 11 y un niño de 10 años, para que sufran un examen en el Colegio Nacional. Se pagará buen sueldo. Con buenas referencias. Para tratar, Hotel de la Paix, Carlos Pellegrini 62, de 8 á 10 a. m. ó de 4 á 6 p. m. v12

TAQUIGRAFO COMPETENTE SE PRECIsa para importante casa exportadora, dirigirse indicando referencias, C. Correo 974. v11

TENEDOR DE LIBROS SE NECESITA auxiliar con conocimientos de escritorio, inútil presentarse sin buenas referencias, Sarmiento 1383. v12

TRES PROFESORES COMPETENTES DE contabilidad necesita la Academia Superior de Comercio "Heller". Horario: 8 á 10 a. m. y 8 á 10 p. m., todos los días. Ofertas únicamente por carta, indicando referencias y sueldo al director A. Heller, Rivadavia 4563. v13

PROFESIONALES OFRECIDOS

A. F. SERRA, PARTERA, RECIBE pensionistas, consultas de 1 á 6, Brasil 827. v12

A. F. Co. DIBUJO, CALCULOS, MENSUras y todo lo concerniente á ingeniería y arquitectura, B. Mitre 1603. v28m

AUXILIAR TENEDOR DE LIBROS partida doble, con suficiencia recomendado, se ofrece, L. Pastor, Güemes 3457. v11

A $ 8 PLANOS Y TRAMITES MUNICIpales, presupuesto de obras, Castro Barros 688. v11

CONSTRUCCION Y REFACCIONES DE edificios de todas clases, precios sin competencia, B. Mitre 2574. v15

DIBUJOS, PLANOS, COPIAS, PRECIOS módicos, B. Mitre 1828. v16

DIBUJANTE PROYECTISTA COMPEtente, se ofrece, Solís 401. v16

DEMATTEI Hnos. CONSTRUCTORES, SE firman planos y direcciones de obras, Matheu 1349. v12

DEPENDIENTE DE FARMACIA, ITAliano, sin pretensiones se ofrece como segundo, B. V. Juncal 1432. v11

DIBUJANTE TOPOGRAFICO, BUEN COpista con buena letra y entiendo algo de arquitectura, se ofrece, Chile 1346. v13

DIBUJANTE GEOMETRA HACE PLAnos, cálculos, copias, Vojtechovsky, Lavalle 1045.

DIBUJANTE ESPECIALISTA HACE PAtentes toda clase, Vojtechovsky, Lavalle 1045. v14

DIBUJANTE PROYECTISTA, ARQUITECto, hace planos, proyectos, copias, Vojtechovsky, Lavalle 1045. v16

PERSONALES SOLICITOS

DEPENDIENTE DE FARMACIA, JOVEN, activo, se ofrece de 7 á 1, poco sueldo, por carta, J. García, San Martín 1156, altos.

DIBUJANTE PROYECTISTA ARQUItectura mecánica, especialidad en fachadas, patentes, copias, etc., Ayacucho 590. v11

DIBUJANTE JOVEN, VARIOS años EN litografía sobre metales, con estudio nocturno, solicita igual cargo, similar ó cualquiera relativo, ó dibujo decorativo, á $ 4 para 10 c/u. v11

ESPECIALISTA CONSTRUCTOR DE parques, jardines y frutales, etc., por contrata ó por día, escribir Viayres 816, 124 Flores. v18

INSTITU

OFICIOS DIVERSOS PEDIDOS

OFICIOS DIVERSOS PEDIDOS

OFICIOS DIVERSOS PEDIDOS

OFICIOS DIVERSOS PEDIDOS

OFICIOS DIVERSOS OFRECIDOS

OFICIOS DIVERSOS OFRECIDOS

SERVICIO DOMESTICO PEDIDO

SERVICIO DOMESTICO PEDIDO

COCINERA CON CAMA, BIEN RECOmendada, se necesita, Viamonte 1637. Tratar de 1 á 3. v12

COCINERA SIN CAMA, PARA FAMIlia, todo servicio, necesito, Cangallo 1666.

COCINERA PARA CORTA FAMILIA, cocina sencilla, se necesita, sueldo 30 $, Larrea 1491.

COCINERA PARA CORTA FAMILIA, que ayude en la casa, se necesita, Anden 243. v11

COCINERA CON CAMA, SUELDO 40 $, se necesita para matrimonio solo, Paseo 1166. v12

COCINERA Y MUCAMA SE NECESITAN con cama, inútil presentarse si no saben su obligación, Pichincha 1175. v12

COCINERA SE NECESITA PARA corta familia, buen sueldo, 3 de Febrero 1231, Belgrano. v11

COCINERO REPOSTERO ITALIANO, necesito para el campo, inútil presentarse sin buenos certificados, Rincón 1458. v12

COCINERA PARA COCINA MUY SENcilla de dos personas, sin cama, argentina preciso, sueldo 30 $, Columbres 321. v12

COCINERA ARGENTINA COCINA MUY sencilla de matrimonio solo, sin cama, sueldo 30 pesos, se necesita, Calle 24 Calvo 3773. v12

COCINERA SE NECESITA, QUE SEPA su obligación para 2 señoras sin buenas recomendaciones, Medrano 350, de 1 á 2 p. m. v11

JAPONESAS SE NECESITAN DOS PAra el servicio de matrimonio solo, Av. Meeks 177, Barracas. v12

LAVANDERAS SE PRECISAN, INDEpendientes.

LAVANDERA SE PRECISA PARA LAvar en casa, Viamonte 510.

LAVANDERA DE PROFESION NECESIto Victoria 2, departamento 5.

LAVANDERA SE NECESITA TODA LA semana, Venezuela 1890.

LAVANDERA Y PLANCHADORA, CASA de familia, necesito, Rivadavia 6182.

LAVANDERA SE PRECISA, SANTA FE 3610.

LAVANDERA SE PRECISA DOS DIAS por semana, se prefiere italiana, Bernardo de Irigoyen 1.

LAVANDERA QUE SEPA PLANCHAR bien, preciso tres días por semana á $ por día, Carucan 480, Flores. v11

LAVANDERA SE PRECISA UNA MUY práctica en lavar, 2.50 $ por día y comida. Trabajo todo el año. Lavalle 1

LAVANDERA MUY PRACTICA PARA taller por día ó mes, precios, Santa Fe 2833.

LAVANDERA NECESITO PRACTICA para trabajar 3 días por semana, Mejico 569.

LAVANDERA MUJER FORMAL se precisa para casa sola, que sepa su obligación, casa y comida y $ 40 por mes, Sáenz Peña 141.

MUCAMA SE PRECISA, LAS HERAS 340

MUCHACHA DE 12 Á 14 años, PARA hijitera, se precisa, Cangallo 1050.

MUCHACHA PARA CUIDADOS DE niños se precisa, San José 3611.

MUCHACHA PARA SERVICIO SE NEcesita, sueldo 25 $, San José 425.

MUCHACHA SE PRECISA, LARREA 1304.

MUCHACHO SE NECESITA PARA mandados y otros quehaceres, Bogotá 151.

MUCAMA SE NECESITA, JUJUY 434.

MUCHACHO PARA LIMPIEZA SE NEcesita, San Juan 2147. v12

MUCHACHO PARA LA LIMPIEZA SE necesita, Serrano 2464.

MATRIMONIO á señora PRECISO PARA cuidado de una casa, Lavalle 1214

MATRIMONIO COCINERA Y MUCAMO necesitase, Pueyrredón 972.

MUJER SERIA PARA TODO TRABAJO se precisa con cama, Tacuari 1468.

MUCHACHO SE PRECISA, B. MITRE 1419, dep. E.

MUCHACHA QUE ENTIENDA DE COcina se necesita, Cubilo 2441, depto. 1.

MUCHACHA PARA SERVICIO SE NEcesita, Moreno 1507, pasaje 2619.

MATRIMONIO COCINERA Y MUCAMO se precisa, Cerrito 185.

MUCHACHA DE 13 á 14 años SE PRECIsa para otra hermana menor, 972. v12

MUCHACHA DE 15 años SE NECESITA, Santiago del Estero 917.

MUCHACHO PARA MANDADOS SE NEcesita, Suarez 1507. v11

MUCAMA RECOMENDADO SE PRECISA, Callao 275, tratar de 8 á 2.

MUCAMA JOVEN DE 15 Á 20 años, SE necesita, Larga 811. v11

MUCHACHA PARA SERVICIO MATRImonio, se precisa, Paraná 505.

MUCHACHO de 15 á 18 años, SIN PREtensiones, se precisa, Brasil 305.

MUJER FORMAL PARA TODO TRABAjo se precisa, Estados Unidos 1626.

MUCHACHA DE 14 Á 15 años SE PREcisa, Josey 717.

MUCAMA CON RECOMENDACIONES se necesita, Maipú 789. v12

MUCHACHA HASTA 12 años SE NECEsita, Lima 1193. v13

MUCAMA COSTURERA, CON CAMA, SE precisa, Larrea 1340. v12

MUCHACHO ITALIANO O FRANCES para Ranchos, Corrientes 3343.

MUCHACHO O MUCHACHA PRECISO para poco trabajo, Charcas 870. v12

MUCHACHO PARA MANDADOS Y limpieza, se necesita, Bmé. Mitre 812.

MUCHACHO de 12 á 13 años, PRECIso, poco trabajo, Cerrito 2891.

MUCHACHA de 12 á 14 años, NECESIto, San Juan 2947. v12

MUCHACHO DE 14 á 16 años PREFIRO, Agrelo 3071.

MUCAMA PARA compañía DE CINCO NIños se necesita, B. Mitre 1401.

MUCAMA SE PRECISA, ARGENTINA, sueldo 30 $, Andes 1235. v11

MUCHACHA SIRVIENTA SE PRECISA, Bonpland 437, Flores. v11

MUCAMA CON RECOMENDACIONES, se necesita, Thames 461. v11

MUCHACHA PARA niñera SE PRECISA, Quirno 164, Flores. v11

MUCHACHA PARA CUIDAR niña DE medio precio, San Juan 1318. v11

MUCHACHA SE PRECISA, HUMBERTO 1228. v12

MUCHACHA DE 15 Á 18 años, CON CAma, precisa, Valentín Gómez 1181. v11

MUCHACHO SE NECESITA PARA MANdados, en casa, Libertad 369. v11

MATRIMONIO FRANCES SE PRECISA, Rioja 311. v11

MUCHACHA de 12 á 13 años, PARA matrimonio solo, Garay 2540, dep. 8. v11

MUCHACHA SE NECESITA PARA SERvicio de corta familia, Córdoba 1648. v11

MUCHACHA SE NECESITA, DE 14 Á 15 años, para corta familia, Charcas 3347. v11

MUCHACHA PARA TODO TRABAJO se necesita, Charcas 2476, sueldo 30 $. v12

MUCHACHO DE 14 Á 15 AÑOS PARA mandados y ayudar á cocinar, Alsina 1081, depto. C, sueldo 20 pesos.

MUCHACHO PARA MANDADOS Y aprender oficio se precisa, B. Mitre 1045.

MUCHACHA DE 15 Á 18 años, QUE sepa algo de cocina se precisa para matrimonio solo, Sáenz Peña 469, dep. 2

MUCHACHO CON RECOMENDACIONES para mandados se necesita, Cangallo 816.

MUCHACHO español DE 18 años OFREce para limpieza y mandados, en portería ó por carro, Mejico 926.

MUCHACHO DE 14 Á 16 años PRACTIco en la limpieza se precisa, Rivadavia 3186.

MUCHACHO O MUCHACHA DE 12 Á 14 años se necesita para servicio de matrimonio solo, Valentín Gómez 1297.

MUCAMA SE NECESITA PARA MATRImonio, Pueyrredón 1323, tratar de 1 á 2.30.

MUCHACHO DE 14 á 16 años PARA LImpieza y mandados se precisa, Cangallo 1644.

MUCHACHO GRANDE PARA CONSItorio necesito, 20 $, casa y comida, San José 530. Después de las 8 a. m.

MUCHACHA O MUJER PARA TODO quehacer, se precisa sin cama, Arcos 2421.

MUCHACHA SE NECESITA PARA TOdo trabajo de 16 á 17 años, informes Sarmiento 1551.

MUCHACHO DE 12 Á 13 años PARA CUIdar un niño y ayudar á pequeño quehacer se precisa, Arenz 2186. v11

MUCAMA MUY BIEN RECOMENDADA, sabiendo algo de costura, se necesita, Viamonte 1637, tratar de 1 á 3. v12

MUCHACHA DE 13 Á 14 años, PARA ayudar cuidado criatura necesitase, ocurrir de 10 á 12. San Juan 1716.

MUCHACHO PARA MANDADOS SE NEcesita, presentarse con su padre, Rodriguez Peña 356.

MUCHACHA DE 12 Á 13 años SE NEcesita para matrimonio solo, Cerrito

SERVICIO DOMESTICO PEDIDO

MUCHACHA DE 15 años, para SERVIcio de corta familia se necesita, Serrano 2029, tratar de 7 á 12.

MUCHACHO QUE ENTIENDA DE MUcamo se precisa con cama, sueldo 40 $, presentarse de 5 á 12 m., Solis 765.

MUCHACHA SE PRECISA, CASA DE matrimonio solo, Bustamante 855, departamento 3. v12

MUCHACHA PARA EL SERVICIO DE corta familia, se necesita, Santiago del Estero 558.

MUCHACHO O MUCHACHA SE NEcesita de 12 á 14 años, Talcahuano 124, 2do. piso.

MUCHACHA PARA LOS QUEHACERES de casa y ayudar un oficio, se necesita, Bartolomé Mitre 1069. v12

MUCHACHA CHICA SE NECESITA para ayudar, sin cama, Estados Unidos 763, altos. 18.

MUCHACHA DE 12 Á 14 años SE necesita para un matrimonio, Bologne sur Mer 436. v11

MUCHACHA COMO PARA MUCAMA con recomendaciones, se precisa, Moreno 2718. v11

MUCHACHO DE 12 á 14 años SE NEcesita para servicio doméstico, Avenida Quinana 323. v12

MUCAMAS, BUEN SUELDO, SE NECESItan en Belgrano, Obligado 1910, tratar unicamente de 1 á 1 p. m. v11

MUCHACHA CHICA PARA AYUDAR los quehaceres en casa de matrimonio solo se precisa, Melgarejo 563, Flores. v11

MUCHACHA PARA SERVICIO DE FAmilia, se necesita, 15, Mitre 2515, sueldo 20 $. v11

MUCAMA DE POMEDOR, DE BUENA presencia y con buenas recomendaciones se necesita, sueldo 40 $, Bmé. Mitre 1246. v11

MUCHACHA POR LAS TARDES SE necesita para cuidar un nene, sueldo 15 pesos, Libertad 2491, Belgrano. v11

MUCHACHA PARA TODO TRABAJO, se necesita en matrimonio extranjero, Maipú 3[illegible] esq. Freyre. v12

MUCHACHA PARA EL SERVICIO DE un matrimonio, se precisa, buen trato, [illegible]. v12

MUCAMA GENERAL ACTIVA Y LIMPIA para matrimonio solo, se necesita, Gbe[illegible] 49 $. v11

MUCHACHA PARA TODO SERVICIO DE un matrimonio se necesita, Billinghurst 271, departamento 1. v11

MUCAMA FORMAL, PARA TODO trabajo, que sepa su obligación, se necesita tratar Belgrano 1904, de 9 á 12. v12

MUCHACHA PARA CORTA FAMILIA, se necesita, 20 $, B. de Irigoyen 223, relojeria. v11

MUCHACHO PARA AYUDAR QUEHACEres domésticos, necesito, con cama, Treinta y Tres 230, Almagro. v11

MUJER FORMAL QUE SEPA ALGO de cocina, para matrimonio solo, con cama, se precisa, Almagro 375. v11

MUCHACHA SE PRECISA PARA AYUdar en algunos quehaceres, buen sueldo, se da pieza, Freyre 846, Colegiales. v11

MUCHACHA DE 11 Á 16 años SE NEcesita para cuidar un chico y otros quehaceres de casa, Victoria 430, p. 36. v12

MUCHACHA DE 13 Á 15 años SE NECEsita en casa de poca familia para ayudar pequeños quehaceres, Bermejo 588. v12

MUCHACHA SE PRECISA PARA EL para dormir, trabaja afuera, se prefieren, que sepa su obligación, Moreno 1980. v12

MUCHACHO PARA LIMPIEZA SE necesita por la mañana solamente, sueldo 20 $, presentarse con los padres, Florida 271.

MUCHACHA PARA ALGUNOS QUEHAceres cuatro horas al día, de 9 á 1, se necesita, se da almuerzo y buen sueldo, Presentarse de 10 á 11 en Belgrano 1322.

MATRIMONIO FRANCES O ITALIANO, él para cochero, ella cocinera se necesita, Sgo. del Estero 1659, tratar de 10 a. m. á 1 p. m. v11

MUCAMA GENERAL PARA CORTA familia, recomendada, sueldo cincuenta pesos, necesitase, tratar de 1 á 3 p. m., tranvia paga, Rivadavia 4314.

MUCAMA CON BUENAS RECOMENDAciones se necesita, French 2411, entre Larrea y Pueyrredón, tratar después de las 9.

MUCAMA DE BUENA SALUD Y CON recomendaciones, se necesita para corta familia en Morón $ 40, tratar en esta calle Rivadavia 1542. v12

MUCAMA FRANCESA, QUE SEPA BIEN su obligación, se necesita con cama, para el servicio de corta familia, buen sueldo, Herrera 855. v11

MUJER FORMAL QUE SEPA COCINAR, recomendada, para todo el servicio de corta familia, se necesita, sueldo $ 40, Rivadavia 2042, dpto. 17. v11

MUCHACHO de 13 á 14 años, PARA mucamo, se necesita, Pavón 1025, trabajo de 9 á 10 a. m. Inútil presentarse si no trae ropa y recomendaciones, sueldo $ 5. v12

NIñera SE NECESITA, SAN JOSE 1644.

NIñera BUENA Y FORMAL SE PRECIse, Esmeralda 612, 3o., dept. 7.

NECESITO SIRVIENTA PARA MATRImonio solo, 35 $, Estados Unidos 34.

NECESITASE COCINERA PARA MAtrimonio solo, calle 1494.

NIQUELADOR MEDIO OFICIAL SE NEcesita, Gallo 250.

NIñera QUE SEPA ALGO DE COSTURA se necesita, Catamarca 278.

NIñera de 12 á 15 años, PARA CUIdar un chico, se precisa, Humberto I 1936. v12

NECESITO SIRVIENTA sin CAMA PARA señorita sola, sueldo 20 $, Convención 552, Flores. v11

NIñera SERIA, PRACTICA, CON RECOmendaciones, buen sueldo, se necesita, Bartolomé Mitre 1506, de 11 á 12 m.

PIZON DE COCINA SE PRECISA PRACtico, sueldo 50 $, P. de Junio 1892.

PEON DE COCINA FORMAL BIEN REComendado, se necesita, Callao 1551. v11

PRECISASE SIRVIENTA QUE SEPA algo de cocina para ayudar en la familia de una sola, Lavalle 1417. v12

PORTERO PRACTICO Y RECOMENDAdo se precisa, Victoria 1063, presentarse de 9 á 11 a. m.

SIRVIENTA FORMAL PARA TODO trabajo, se precisa, Cerrito 1[illegible] v12

SE NECESITA UN MOZO DE COMEDOR, Entre Rios 881.

SE NECESITAN COCINERA Y MUCAma, ocurrir San Juan 2[illegible] v12

SIRVIENTA QUE SEPA COCINAR SE necesita, Bmé. Mitre 1[illegible]

SIRVIENTA PARA CORTA FAMILIA se necesita, Cevallos 81.

SIRVIENTA QUE SEPA COCINAR, se necesita, Cerrito 1[illegible] v12

SIRVIENTA SE NECESITA PARA CORTA familia, Gurruchaga 1[illegible]

SIRVIENTA PARA CORTA FAMILIA se necesita, Bmé. Mitre 1[illegible]

SIRVIENTA SE NECESITA, BUEN trato, General Paz 1280, Belgrano. v11

SE PRECISA MUCHACHA, POCO SERvicio de matrimonio, Sarmiento 2685.

SIRVIENTA PARA TODO SERVICIO, buen sueldo, se necesita, Urquiza 228. v11

SIRVIENTA SE NECESITA CON CAMA, se paga buen sueldo, Rio Bamba 221. v12

SE NECESITA UNA SIRVIENTA DE unos 14 Á 15 años, Azcuénaga 788. v12

SE NECESITA SIRVIENTA QUE ENtienda de cocina, Pueyrredón 873. v12

SE PRECISA COCINERA y para OTROS quehaceres, sueldo 50 $, Córdoba 3060. v12

SIRVIENTA CON CAMA SE PRECISA para corta familia, Venezuela 2158. v12

SE NECESITA UNA JOVEN PARA MAtrimonio solo, poco trabajo, recomendada, Boulogne sur Mer 540.

SIRVIENTA SE NECESITA, BUEN sueldo, Esmeralda 81, 2o. piso, izquierda.

SIRVIENTA PARA TODO TRABAJO, con recomendaciones se necesita para matrimonio solo, Cabrera 2015. v13

SE NECESITA MUCAMA, MUJER FORmal, con recomendacion, Carlos Pellegrini 676.

SIRVIENTA QUE SEPA ALGO COCINAR para matrimonio solo con recomendaciones se necesita, español, Méjico 592.

SIRVIENTA PARA TODO TRABAJO SE precisa, que entienda de cocina, tratar después de las 8 a. m., B. Irigoyen 422.

SE PRECISA MUJER PARA SERVICIO de familia y una muchacha de 10 á 14 años, Cabrera 3021, dept. 1. v12

SIRVIENTA QUE ENTIENDA DE COCIna para dos personas se precisa, Rodriguez Peña 1177.

SIRVIENTA PARA TODO TRABAJO, que sepa algo de cocina, se necesita, en Belgrano, calle Aguilar 2148. v11

SIRVIENTA PARA TODO TRABAJO, práctica en cocina se necesita, Méjico 3050.

SIRVIENTA PARA CORTA FAMILIA, recomendada se necesita, 24 de Noviembre 815. v12

SE NECESITA UN MUCHACHO PARA mandados con casa y comida, Moreno 3081, presentarse de 7 á 11.

SIRVIENTA QUE ENTIENDA DE COCIna se necesita, sueldo $ 35, Salguero 275. v12

SIRVIENTA RECIEN LLEGADA, CON recomendaciones, se necesita, Cangallo 1641, de 9 á 11 de la m. v12

SE NECESITA MATRIMONIO PARA campo, ella para cocina, él para todo trabajo, tratar Bmé. Mitre 4326.

SE NECESITA UNA SIRVIENTA FORmal para todo trabajo menos cocinar, Sarmiento 4089.

SIRVIENTA PARA TODO SERVICIO que entienda bien de cocina se necesita, sueldo 40 pesos. Libertad 1628.

SIRVIENTA SE NECESITA PARA EL medio día por la mañana, Esmeralda 556.

SIRVIENTA PARA CORTA FAMILIA se necesita, buen sueldo, Alsina 641, patio 2o., de 9 á 11 a. m.

SIRVIENTA JOVEN PARA LAVAR servilletas de restaurant se necesita, Sarmiento 725, tratar de 8 á 10.

SIRVIENTA JOVEN SE NECESITA EN Haedo, F. C. O., tratar Surandi 52, ciudad.

SIRVIENTA PARA TODO SERVICIO, que sepa cocinar, con cama y recomendaciones se precisa, San Carlos 4175.

SE PRECISA MUCHACHA DE 14 Á 16 años, sin cama, para corta familia, Paraguay 2056. v12

SE PRECISA UNA BUENA COCINERA italiana, con buenas recomendaciones, Cnel. Suarez 1075, de 11 á 4. v12

SIRVIENTA NECESITASE PARA TODO trabajo, que entienda de cocina, Paraguay 316, esquina Montes de Oca. v12

SIRVIENTA SE PRECISA SIN CAMA, de mediana edad práctica, poca familia, Victoria 670, 6.

SE NECESITA SIRVIENTA PARA MAtrimonio solo, Zabala 1370, esquina Gurruchaga, Belgrano.

SE NECESITA SIRVIENTA PARA TODO trabajo menos cocina, Independencia 2[illegible] v12

SE NECESITA SIRVIENTA CON CAMA, poca tarea, trabajo, recomendada, Lavalle 3110.

SE PRECISA SIRVIENTA DE 12 Á 15 años, Isla Vera 829. Se prefiere recién venida

SE NECESITA SIRVIENTA PARA CORTA familia, se prefiere recién venida, Carlos Calvo 1317.

SIRVIENTA QUE SEPA COCINAR Y otro quehacer con recomendación se necesita, Tacuari 856.

SE NECESITA MUCHACHO DE 12 Á 14 años para mandados, ocurrir Charcas 4310. v12

SIRVIENTA QUE ENTIENDA ALGO DE cocina, se necesita, Bolivar 331, primer piso, izquierda.

SIRVIENTA BIEN PRACTICA PARA todo trabajo en casa de familia menos cocinar, se necesita, Paraná 425.

SE NECESITA MUCHACHA JOVEN para mucama y cuidar criaturas, Pueyrredón 873. v12

SE PRECISA MUCHACHA PARA CUIdar una chica, de 11 á 12 años, Cabildo 50.

SIRVIENTA PARA CORTO SERVICIO y un poco de cocina preciso, Mendoza 3033, Belgrano.

SIRVIENTA FORMAL, TRABAJO SENcillo se precisa, Paseo Colón 968, departamento 5.

SIRVIENTA QUE ENTIENDA ALGO de cocina, se necesita, Bolivar 1544, 2o. piso.

SIRVIENTA FORMAL, ENTIENDA DE cocina, con cama, sueldo 40 $, Colombres 1030.

SIRVIENTA JOVEN PARA CASA DE familia se precisa, buen sueldo, Urlando 1025, tranvia Villa Alvear, de Lacroze.

SE DA UNA PIEZA A CAMBIO DE limpieza y se alquilan dos, Brasil número 3057. v13

SE PIDE UNA MUCHACHA PARA TOdo trabajo y cuidar un nené, 1033 Victoria, 4o. piso. v12

SIRVIENTA FORMAL, ASEADA, QUE sepa cocinar, precisa matrimonio solo, buen trato y buen sueldo, Rivera 1218. v11

SIRVIENTA QUE ENTIENDA DE COCIna se precisa con recomendaciones, calle Belgrano 1385. v11

SIRVIENTA SE NECESITA PARA Monte Grande, F. C. S., tratar Independencia 2602. v13

SE NECESITA UN SIRVIENTE DE 16 á 18 años, tratar Fray Cayetano 868, Flores. v11

SIRVIENTA QUE ENTIENDA DE COcina, sueldo 40 $, se precisa, Rosada 1[illegible] Flores.

SERVICIO DOMESTICO PEDIDO

SIRVIENTA QUE ENTIENDA DE COCIna se necesita, Potosí 3940, al lado de Medrano. v11

SIRVIENTA SE PRECISA PARA LOS trabajos de corta familia, buen sueldo y buen trato, Cabildo 2205, Belgrano. v11

SE NECESITA SIRVIENTA PARA TODO servicio que entienda algo de cocina, Mendoza 1575, Belgrano. v11

SIRVIENTA FORMAL, PARA TODO trabajo, se necesita, con buenas recomendaciones, Olazabal 4171, Villa Urquiza. v11

SIRVIENTA CON RECOMENDACION SE necesita para todo servicio de un matrimonio solo, Estados Unidos 4067. v11

SE NECESITA MUCHACHA PARA MAtrimonio solo, servicio de dia, Salguero 933. v12

SIRVIENTA de 18 á 20 años, PARA cocinar y otros quehaceres, se precisa, Libertad 859. v11

SIRVIENTA JOVEN SE PRECISA PARA ayudar los quehaceres de corta familia, Viamonte 1758. v11

SIRVIENTA SE NECESITA, ES INUTIL presentarse sin buenas recomendaciones, Montes de Oca 640. v12

SE PRECISA SIRVIENTA PARA EL campo, matrimonio solo, tratar Carlos Calvo 3430. v12

SIRVIENTA DE BUENA PRESENCIA para todo servicio de matrimonio solo, se necesita, Tucumán 1544, dep. 14. v12

SIRVIENTA PARA COCINA Y OTROS quehaceres se precisa, Bustamante 1210 con cama. v11

SIRVIENTA PARA TODO TRABAJO Y que sepa cocina, se necesita, Azcuénaga 828, se paga bien. v11

SIRVIENTA PARA TODO SERVICIO Y que sepa cocinar, se necesita, Lavalle 3387. v11

SE NECESITA SIRVIENTA PARA TOdo trabajo, española recién llegada, Vicente López 347. v11

SE PRECISA UNA SIRVIENTA PARA arreglo de camas y lavar la ropa de una fonda, tratar Lima 1527. v11

SIRVIENTA SE PRECISA PARA CUIdar una criatura y algunos quehaceres más, Prov. Unidas 3115, Almacén, Flores. v11

SE PRECISA UNA SIRVIENTA QUE SEpa algo de cocina y para todo trabajo, se paga el sueldo que merece, Larrea 840. v11

SIRVIENTA QUE SEPA COCINAR SE necesita para casa de matrimonio solo Oro 2348, tranvia 65, deja en la puerta. v11

SE NECESITA COCINERA CON CAMA, adentro y recomendación, Rio Bamba 925, para tratar de 8 á 11 y de 1 á 4. v12

SE DA PIEZA EN CAMBIO DE QUEHAcer á señora ó matrimonio y se necesita una mucama ó sirvienta, Avellaneda 3235, Floresta.

SIRVIENTA QUE SEPA COCINAR, SI ES casada se le da pieza al marido, con recomendaciones de los dos, se precisa, San Carlos 4175.

SEÑORA DE RESPETO PARA COCINA sencilla y pequeños quehaceres de corta familia se precisa, buen trato, Antequera 1728 entre Solis y Entre Rios. v12

SIRVIENTA CON CAMA, QUE SEPA COcinar, se necesita bien recomendada para servicio de dos personas mayores, buen sueldo, Santa Fe 1907. v12

SIRVIENTAS SE PRECISAN PARA UNA sucursal, una para cocinera y otros quehaceres, la otra para niñera, tratar Arenales 2046, de 9 á 11 a. m.

SE PRECISA SIRVIENTA PARA CORTA familia y para todo servicio. Es inútil presentarse si no trae buenas referencias. Defensa 1062.

SE NECESITA MUJER JOVEN, FORmal, con buenas recomendaciones y que sepa cocinar, para matrimonio solo, Cuyo 1417, Apart. J.

SE NECESITA SIRVIENTA DE BUENA conducta y presencia, que sepa cumplir con su obligación, para casa de un matrimonio, Humberto I 1944.

SIRVIENTA PARA TODO TRABAJO, se necesita, inútil presentarse si no entiende bien de cocina, sueldo 50 $, con recomendaciones, Malvinas 166.

SIRVIENTA FORMAL, PARA TODO trabajo, que sepa cocinar se precisa para familia de dos personas, tratar Suipacha 512, departamento 6.

SE NECESITA COCINERA PARA COCIna sencilla; se prefiere italiana, sueldo 50 pesos, Inútil presentarse sin recomendaciones, Anchorena 1394, 2o. piso. v11

SE NECESITA SIRVIENTA TRABAJADOra que sepa de cocina para corta familia Buen sueldo, Bragado 5955, se paga tranvia aunque no trate, Nuevos Mataderos. v11

SE PRECISA UNA COCINERA LIMPIA Y aseada, para una familia de tres personas, se paga 60 $, se exigen buenas recomendaciones, Montes de Oca 501. v11

SIRVIENTA QUE SEPA SU OBLIGAción, con cama, de 15 á 18 años, se precisa, Charcas 2561, tratar de 10 a. m. adelante. v11

SE NECESITA SIRVIENTA PARA TODO trabajo de corta familia que entienda de cocina, tratar Laprida 1826, de 8 á 1 p. m. v11

SE PRECISAN DOS BUENAS SIRVIENtas que sepan cocinar, para dos familias en Lanús, F. C. S., Sarmiento 684 y 726, se les abonará el viaje. v11

SE PRECISA BUENA SIRVIENTA QUE sepa cocinar para matrimonio solo y con recomendaciones, tratar 911 Uruguay 3er. piso, derecha. v11

SIRVIENTA SE NECESITA de 14 á 16 años, inútil presentarse sin recomendaciones, Moreno 3639 entre Boedo y Colombres. v11

SIRVIENTA SIN CAMA, QUE SEPA cocinar, se necesita, Paraná 1025, tratar de 8 1/2 á 9 1/2, sueldo 45 $, inútil presentarse si no sabe limpieza de cocina. v12

Señora PARA TODO SERVICIO de familia se necesita; inútil presentarse si no es persona de antecedentes honestos, buen trato y sueldo, Caseros 2652. v12

SE NECESITA MATRIMONIO, EL quintero competente en plantas, ella para limpiar casa, inútil presentarse sin certificados y recomendaciones de honorabilidad, tratar de 1 á 3, Callao 671. v12

SE NECESITA BUENA COCINERA QUE sepa su obligación, se le pagará buen sueldo, Santa Fe 3574 y se necesita una muchacha de 14 á 15 años para la misma calle y número. v11

SERVICIO DOMESTICO OFRECIDO

AMA DE LECHE SE OFRECE, Charcas 3180. v11

AMA SE OFRECE LECHE ABUNDANte de 5 meses, Ecuador 1449. v12

AMA CON LECHE DE 4 MESES, SE ofrece, Alsina 1348.

AMA DE LECHE, ITALIANA, PARA criar en casa, se ofrece, Paseo 569. v12

AMA DE LECHE SE OFRECE PARA criar en su casa, Victoria 1742.

AMA SE OFRECE PARA CRIAR EN casa del niño, Rocha 866. v11

AMA SE OFRECE PARA CRIAR EN SU casa, 1239 Arenales, dep. 18. v11

AMA DESEA CRIAR EN SU CASA, VEnezuela 2113. v11

AMA SE OFRECE, CON LECHE DE 3 meses, abundante, Independencia 4157.

AMA SE OFRECE CON LECHE DE 3 meses, italiana, Piedras 1485, pieza 9. v12

AMA ITALIANA DE 22 años, CON certificado de buena leche de un mes, primeriza, se ofrece, Belgrano 1376. v13

AMA DE LECHE, SE OFRECE PARA criar en casa del niño, por carta Av. Garay 3[illegible] Rosalía Massia.

AMA SE OFRECE PARA CRIAR EN SU casa niño á pecho ó á[illegible]despecho, Belgrano 1270, pieza 14. v11

AMA SE OFRECE, JOVEN, LECHE DE 3 meses, con certificado de la Asistencia Pública, Andes 1145. v12

AMA DE LECHE SUIZA SE OFRECE, buena presencia, dirigirse Laura J., Lavalle 1177, 2o. piso. v12

AMAS DOS SE OFRECEN, UNA VASCA la otra italiana, leche 3 y 5 meses; [illegible] 1688.

AMA DE LECHE, SIN CHICO SE ofrece para criar en su casa, San Juan 660, 1er. piso.

AMA CON LECHE DE 1 MES Y 18 DIAS, se ofrece, Italia 1931, certificado de la Asistencia pública. v12

AMA SE OFRECE PARA CRIAR CRIAnderas en su casa de despacho ó vivienda, Mejico 1182, pieza 9. v11

AMA SE OFRECE, LECHE DE 4 MESES, para criar en su domicilio, se prefiere buena familia, Av. Floresta 683. v12

AMA SE OFRECE PARA CRIAR EN SU casa, leche de 8 días, dirigirse Pilar 525. v12

AMA ROBUSTA Y SANA, SIN HIJOS, con leche de pocos días, se ofrece para criar en su casa, [illegible] 163. v11

AMA OFRECESE PRIMERIZA, ROBUsta, leche fresca de 4 meses, española, recien venida, de 18 años, Lindero 1885. v11

AMA DE LECHE, SIN CHICO SE ofrece para criar en su casa, leche de un mes, Esplugues 1569 y Arroyo Maldonado, tranvias 64, 96 y 86. v12

AMA CON LECHE DE 3 MESES OFREce para criar en su casa, inútil presentarse no siendo buena familia, Jujuy 1234.

AMA SE OFRECE, LECHE DE 4 meses, buena y abundante, con recomendaciones y certificados de la Asistencia Pública, para casa del niño, no atiende agencias, Sáenz Peña 823, pieza 13.

COCINERA SE OFRECE PARA CORTA familia, 8 de Noviembre 2486.

COCINERA FORMAL O MUCAMA SE ofrece cocina, Thames 2[illegible] Unidos 1641.

COCINERA SE OFRECE, VICTORIA número 1743.

COCINERA [illegible]

SERVICIO DOMESTICO OFRECIDO

COCINERA española SE OFRECE CON chico, de 7 años, Méjico 1155. v12

COCINERA SE OFRECE, SUELDO 60 pesos, Rivadavia 4102.

COCINERA SE OFRECE, SABE SU obligación, 60 $, Alsina 1[illegible]

COCINERO REPOSTERO ITALIANO, se ofrece, buen recomendado, Charcas 3158 Mendoza 1575, Belgrano. v11

COCINERA SE OFRECE PARA COCINA sencilla, Brasil 1067, pieza 26. v11

COCINERA SE OFRECE PARA COCINA sencilla, Suipacha 34. v11

COCINERO JOVEN SE OFRECE PARA fonda ó parrilla, Chacabuco 942. v11

COCINERA española SE OFRECE PARA corta familia, Andes 2139. v11

COCINERA ARGENTINA SE OFRECE con recomendaciones, Thames 781. v12

COCINERA JOVEN Y PRACTICA, SE ofrece, Cabrera 4012, esquina Gascón. v11

COCINERA O MUCAMA SE OFRECE con buenos informes, Cochabamba 2982. v11

COCINERA SE OFRECE BUENA, CON recomendación, sin cama, Chile 1082. v12

COCINERO REPOSTERO DE PROFESION recomendado se ofrece para fonda, Suipacha 956. v12

COCINERA SE OFRECE CON RECOmendaciones, por carta ó personalmente dirigirse Belgrano 2027.

COCINERA FORMAL SE OFRECE PAra matrimonio ó persona sola, Diaz Velez 301. v12

COCINERA ARGENTINA, MUY BUENA se ofrece con buenos informes y sin cama, hace postres, Sarmiento 1986.

COCINERA española SE OFRECE PARA corta familia, Sipolair 3106, esquina Palermo.

COCINERA señora FORMAL, OFRECEse y algún otro trabajo, sin cama, Carlos Calvo 1575. v12

COCINERA DE PROFESION RECOMENdada para familia buena, se ofrece, Alsina 2085.

COCINERA Y MUCAMA GENERAL, con buenas recomendaciones se ofrecen, Venezuela 1422. v12

COCINERA SE OFRECE PARA LOS quehaceres de poca familia, con una niña de 12 años, Garay 231.

COCINERA VASCA COMPETENTE, SE ofrece, buenas recomendaciones, Perú 972. v12

COCINERA SE OFRECE PARA SERVIcio general de corta familia, con recomendaciones, Sáenz Peña 523, pieza 14.

COCINERA ARGENTINA SE OFRECE, sin cama, sabe cumplir con su obligación, Thames 2263, Palermo. v11

COCINERA FORMAL SE OFRECE CON un muchacho de 12 años, Montafieses 2019. v11

COCINERA SE OFRECE, PRACTICA para todo trabajo familia, honrada, Moreno 1081. v11

COCINERA Y OTROS QUEHACERES DE casa, se ofrece para corta familia, francesa, buen sueldo, Piedras 1553. v11

COCINERA ARGENTINA CON BUENOS informes, práctica, se ofrece, Méjico 1448. v11

COCINERA QUE SABE SU OBLIGACION recién llegada de Montevideo, se ofrece para poca familia, Chacabuco 1170, tratar. v11

COCINERA JOVEN SE OFRECE, dando pieza al esposo, con buenas recomendaciones, tratar Estados Unidos 767, pieza 12. v12

COCINERA señora AUSTRIACA, ASEAda y de toda confianza, se ofrece para cocina sencilla de matrimonio ó corta familia, Humberto 2162.

CON BUENOS INFORMES SE OFRECE cocinera sencilla ó mucama, de buena presencia, sabe planchar de almidón, Humberto I 2460. v12

COCINERA ARGENTINA SE OFRECE con buenas recomendaciones, cocina á todos los estilos, lava y plancha, Cevallos núm. 674.

COCINERA española SE OFRECE PARA campo ó ciudad, sabe hacer postres y helados, Armonía 3619 esq. Julyy, tranvia No. 7. v11

DOS SIRVIENTAS SE OFRECEN PARA todo trabajo, Chacabuco 960.

DOS HERMANAS SE OFRECEN PARA todo trabajo, Larrea 490. v12

DOS HERMANAS DESEAN COLOCARSE juntas, para mucamas ó niñera y mucama, con buenos informes, Moreno 1949. v12

Española DESEA COLOCARSE, ENTIENde de todo trabajo, Paseo Colón 822. v12

EN CASA DE FAMILIA DECENTE SE toman niños ambos sexos, edad escolar por la temporada ó permanente, Malvinas 499, Flores. v11

HOMBRE FORMAL SE OFRECE PARA portero, conoce bien la ciudad, Catamarca 1031, E. B. v11

HOMBRE FORMAL español RECIEN VEnido, desea colocarse de portero en casa seria, con muy buena presencia y recomendaciones, dirigirse por carta ó personalmente á E. M., Bermejo 1290. v12

JOVEN DE 16 años SE OFRECE PARA mucamo ó almacén, Méjico 3389.

JOVEN española SE OFRECE PARA niñera ó para todo trabajo, Corrientes 1166, pieza 5.

JOVEN de 27 años, HABLA FRANCES, italiano y castellano, con buenos informes se ofrece para portero de consultorio ó casa particular, por carta á M. P. P., calle Victoria 1660.

LAVANDERA SE OFRECE, PARA lavar en su casa, Garay 1234.

LAVANDERA SE OFRECE POR DIA, Chile 1872.

LAVANDERA PLANCHADORA POR dos ó tres días, se ofrece, Ayacucho 736, pieza 16. v12

SERVICIO DOMESTICO OFRECIDO

SE OFRECE COCINERA FORMAL Y afgún otro quehacer con recomendación, Pichincha 1502.

SE OFRECE COCINERA PARA COCINA sencilla y otros quehaceres, Malcedo 3175.

Señora FORMAL SE OFRECE PARA cuidar una criatura en su casa, Saavedra 738.

SIRVIENTA FORMAL PARA MATRIMONIO ó corta familia, sin cama se ofrece, Saavedra 738.

SE OFRECE SIRVIENTA DE 19 años para corta familia ó matrimonio solo, Bolívar 880.

SE OFRECE SIRVIENTA PARA MATRIMONIO solo ó corta familia, Moreno 1819. v12

SE OFRECE MUCAMA DECENTE para casa seria, ocurrir por carta ó personalmente, Perú 1423, pieza 25.

SE OFRECE MUCAMA DECENTE para casa seria, ocurrir por carta ó personalmente, Perú 1423, pieza 25.

SE OFRECE SIRVIENTA PARA TODO trabajo menos cocinar, con recomendaciones, Salta 1231, pieza 50.

Señora ITALIANA, FORMAL, SE ofrece para corta familia, Palacio 540, Avellaneda. v13

Señora SE OFRECE PARA TODO TRAbajo, tratar personalmente, Alsina 1521. v12

SIRVIENTA PARA MATRIMONIO SOlo, se ofrece, sabe muy bien de cocina, sueldo 45 $, Ombú 749.

SIRVIENTA SE OFRECE CON niña de 3 años, para casa de corta familia ó matrimonio solo, Uruguay 730.

SIRVIENTA JOVEN española SE OFREce, sabe de cocina, con buena recomendación, Rioja, 795. v12

Señora SE OFRECE CON HIJO DE 10 años, Avenida Vernet 122, entiende cualquier trabajo.

SIRVIENTA SE OFRECE PARA MUCAma general, cocina sencilla, San Martín 1136.

SE OFRECE señora RECIEN VENIDA, todo trabajo, en poca familia, ó para llevar por mes, Chacabuco 748. v11

SE OFRECE MUJER SERIA PARA COcinera, con una hija de 13 años, dirigirse calle Constitución 3190. v12

SIRVIENTA PARA TODO SERVICIO menos cocina, recomendada, se ofrece, Patagones 2147. v12

SIRVIENTA FORMAL ASEADA recomendada para todo trabajo, ofrécese, Chile 2975. v11

SE OFRECE COCINERA ITALIANA para todo trabajo, señora formal, Príncipe 151. v11

SIRVIENTA española PARA TODO servicio de corta familia, se ofrece, Honduras 69. v12

SE OFRECE SIRVIENTA JOVEN PARA matrimonio solo, todo trabajo menos cocina, Viejos 288. v12

SE OFRECEN DOS MUCHACHAS ITAlianas, piamontesas, para todo servicio, menos cocina, Thames 2475. v11

SE OFRECE UNA MUCAMA DE COMEdor con buenas recomendaciones, Cochabamba 1888. v11

SIRVIENTA FORMAL, ALEMANA SE ofrece para familia corta, sin chicos, N. N., calle Güemes 4372. v11

Señora ITALIANA SE OFRECE PARA ayudar á los quehaceres de casa, Moreno 2753, pieza 12. v11

SE OFRECE señora FORMAL RECIEN venida para cocinera, cocina sencilla, corta familia, Patagones 2236. v11

SE OFRECE SIRVIENTA y niñera, Madre é hija, dirigirse por carta Ferrari 268, R. P. v11

SIRVIENTA QUE ENTIENDE DE COCIna, se ofrece para familia de pocas personas, Concepción, Alsina 3699. v11

Señora DEL PAIS SE OFRECE PARA lavar 2 ó 3 días por semana en casa de familia, Figueroa 194. v11

Señora VIUDA SE OFRECE, CON UNA hija, para el servicio de matrimonio solo ó cocina sencilla, Independencia 4167. v11

SIRVIENTA española, JOVEN, SE OFREce, entiende un poco de cocina, con buenas recomendaciones, Bmé. Mitre 3633. v11

Señorita DESEA COLOCARSE PARA todo trabajo de corta familia ó mucama, española, Dean Funes 557, Avellaneda. v12

SE OFRECE UNA MUCHACHA RECIENvenida para sirvienta ó mucama, Aristóbulo del Valle 1162, pieza 21, Barracas. v13

SE OFRECE señora CON niño de tres años para cocina sencilla ó todo servicio, para ciudad ó campo, Méjico 1981. v13

Señora EDUCADA Y SERIA DESEA ENtrar en casa respetable, como ama de llaves; tratar por carta ó personalmente, con J. M.; Guayaquil 866 (Caballito). v13

SE OFRECE MATRIMONIO FRANCES sin hablar castellano, para cuidar casa particular en la capital ó estancia, administradora y buena cocinera, Lima 1590.

SE OFRECE SIRVIENTA JOVEN PARA todo trabajo de corta familia, entiende algo de cocina, con recomendaciones, Matheu 1890.

SE OFRECE PORTERO SABIENDO manejar motores á nafta, con recomendaciones, dirigirse por carta ó personalmente, Coronel Díaz 1059, José González.

SE OFRECE UN MUCHACHO JOVEN DE 18 años, para mucamo, práctico, con buenas recomendaciones, sabe hablar francés. Tratar B. de Irigoyen 94.

Señora ALEMANA ASEADA Y DE TODA confianza se ofrece para cocina sencilla de matrimonio ó corta familia, Humberto 2162.

SE OFRECE SIRVIENTA ITALIANA RECién llegada, para todo trabajo, corta familia; escribir calle Isabel la Católica 170, Virginia Cogo. v13

Señora VIUDA, SE OFRECE CON HIJO de 15 años, el hijo trabaja afuera, ella para cuidar casa, cocina ú otros quehaceres. Catamarca 480, pieza 29.

SE OFRECE MATRIMONIO PARA CUIdar alguna casa ó para encargado de algún departamento, con buenas referencias, Andes 30. v14

SE OFRECE MUCHACHA RECIEN venida, española, sabe planchar y cocinar á la española, tratar Bolívar 867, pieza 20. v12

SE OFRECE SIRVIENTA PARA CORTA familia, con una chica de 2 años, para campo cercano á la capital, poco sueldo, Loria 1527. v12

SE OFRECE LAVANDERA Y PLANCHAdora para casa de familia, sabiendo su obligación, por semana ó por mes, sin cama. Ombú 743.

SIRVIENTA española, JOVEN, señora formal, con suficientes recomendaciones, pieza al marido y comida ó sólo la pieza, no ofrece, Belgrano 3630. v12

SE OFRECE FAMILIA HONORABLE, DE 2 personas mayores, sin chicos, para cuidar casa ó otra pagando su alquiler.—Informes, R. Pérez, Bolívar 136. v13

SIRVIENTA JOVEN SE OFRECE PARA matrimonio solo, entiende un poco de cocina, tiene buenas recomendaciones, Moreno 1167. v11

Señora ARGENTINA SE OFRECE PARA cocinera de matrimonio ó pocas para estancia, por carta Hotel Comercio, Lima 1675, M. C. v11

SE OFRECE MATRIMONIO ITALIANO, decente, para cuidar una casa ó chalet, en la capital, dirigirse por carta ó personalmente, San Eduardo 3870, Floresta. v11

SIRVIENTA JOVEN, SE OFRECE PARA dos personas, para estancia, sabe nacer, por carta ó personalmente á C. Pérez, Pavón 2314.

Señora EDUCADA Y SERIA DESEA ENtrar en casa respetable, como ama de llaves; tratar por carta ó personalmente, con J. M.; Guayaquil 866 (Caballito). v13

SE OFRECE MATRIMONIO FRANCES sin hablar castellano, para cuidar casa particular en la capital ó estancia, administradora y buena cocinera, Lima 1590.

SE OFRECE SIRVIENTA JOVEN PARA todo trabajo de corta familia, entiende algo de cocina, con recomendaciones, Matheu 1890.

SE OFRECE PORTERO SABIENDO manejar motores á nafta, con recomendaciones, dirigirse por carta ó personalmente, Coronel Díaz 1059, José González.

SE OFRECE UN MUCHACHO JOVEN DE 18 años, para mucamo, práctico, con buenas recomendaciones, sabe hablar francés. Tratar B. de Irigoyen 94.

Señora ALEMANA ASEADA Y DE TODA confianza se ofrece para cocina sencilla de matrimonio ó corta familia, Humberto 2162.

SE OFRECE SIRVIENTA ITALIANA RECién llegada, para todo trabajo, corta familia; escribir calle Isabel la Católica 170, Virginia Cogo. v13

Señora VIUDA, SE OFRECE CON HIJO de 15 años, el hijo trabaja afuera, ella para cuidar casa, cocina ú otros quehaceres. Catamarca 480, pieza 29.

SE OFRECE MATRIMONIO PARA CUIdar alguna casa ó para encargado de algún departamento, con buenas referencias, Andes 30. v14

SE OFRECE MUCHACHA RECIEN venida, española, sabe planchar y cocinar á la española, tratar Bolívar 867, pieza 20. v12

SE OFRECE SIRVIENTA PARA CORTA familia, con una chica de 2 años, para campo cercano á la capital, poco sueldo, Loria 1527. v12

SE OFRECE LAVANDERA Y PLANCHAdora para casa de familia, sabiendo su obligación, por semana ó por mes, sin cama. Ombú 743.

SIRVIENTA española, JOVEN, señora formal, con suficientes recomendaciones, pieza al marido y comida ó sólo la pieza, no ofrece, Belgrano 3630. v12

SE OFRECE FAMILIA HONORABLE, DE 2 personas mayores, sin chicos, para cuidar casa ó otra pagando su alquiler.—Informes, R. Pérez, Bolívar 136. v13

SIRVIENTA JOVEN SE OFRECE PARA matrimonio solo, entiende un poco de cocina, tiene buenas recomendaciones, Moreno 1167. v11

Señora ARGENTINA SE OFRECE PARA cocinera de matrimonio ó pocas para estancia, por carta Hotel Comercio, Lima 1675, M. C. v11

SE OFRECE MATRIMONIO ITALIANO, decente, para cuidar una casa ó chalet, en la capital, dirigirse por carta ó personalmente, San Eduardo 3870, Floresta. v11

SIRVIENTA JOVEN, SE OFRECE PARA dos personas, para estancia, sabe nacer, por carta ó personalmente á C. Pérez, Pavón 2314.

Señora FORMAL Y DE CONFIANZA deseá colocarse en corta y buena familia, donde le den pieza para su mamá, razón solo por carta Membrillar 138, Flores; J. M. v12

Señorita vasco-española SE OFRECE, sabe cocinar y entiende de todo lo arreglo de una casa, para muy poca familia, tiene buenas recomendaciones, tratar Talcahuano 77, sueldo de 60 á 70 $.

Señora JOVEN, SE OFRECE PARA casa de corta familia, para cualquier trabajo, pretende poco sueldo, dando pieza al marido, que trabaja afuera, los dos personas formales, Humberto 1 2709. v12

Señora DECENTE CON EXCELENTES recomendaciones é hijo de 12 años, ofrécese para casera ó cocina sencilla, para esta ciudad ó Rosario, ofertas por carta á C. Pérez, sucursal correo núm. 35, B. Aires. v11

TIA Y SOBRINA SE OFRECEN PARA corta familia, entiende algo de cocina, Moreno 1466, pieza 11.

VIUDA CON HIJA D 18 años SE OFREce para todo trabajo, ciudad ó campo, Treinta y Tres 865. v12

UNA señora SE OFRECE PARA LAVAR en su casa, Estados Unidos 2730. v11

EDICTOS JUDICIALES

EDICTO JUDICIAL — POR DISPOSIción del señor Juez de 1ª instancia en lo Civil de la Capital Federal, doctor don Raimundo Naveira, se cita, llama y emplaza por el término de treinta días á contar desde la primera publicación del presente, á todos los que se consideren con derecho á los bienes dejados por fallecimiento de doña Carlota Hernández de Gilimont, ya sea como herederos ó acreedores, para que dentro de dicho término comparezcan á hacerlo valer en forma bajo apercibimiento de lo que hubiere lugar por derecho. Secretaría del...

LICITACIONES

DEPARTAMENTO DE INGENIEROS DE la provincia de Buenos Aires.—Licitación.—Llámase á licitación por el término de quince días para la provisión de cuarenta y dos mil metros cúbicos de tierra para el camino afirmado de La Plata á Avellaneda. Las bases, pliego de condiciones y demás datos se hallan á la vista de los interesados todos los días hábiles de 8 a. m. á 12 m. en la sección de hidráulica, caminos y anexos. Las propuestas se abrirán en presencia de los interesados el día martes 19 del corriente mes, á las 10 a. m. en este departamento.—La Plata, Marzo 6 de 1912.—El secretario. y10

DEPARTAMENTO DE INGENIEROS DE la provincia.—La Plata, Marzo 1o. de 1912.—Licitación.—Llámase á licitación por el término de quince días para la construcción de edificios destinados á oficinas del telégrafo de la provincia en Saladillo y Roque Pérez. Las bases, pliego de condiciones y demás datos se hallan á la vista de los interesados todos los días hábiles de 8 a. m. á 12 m. en la sección de arquitectura. Las propuestas se abrirán en presencia de los interesados el día viernes 15 del corriente mes á las 10 a. m. en este departamento.—El secretario. v16

MINISTERIO DE AGRICULTURA. — En la división de minas, geología é hidrología, se recibirán propuestas para la provisión de caños de revestimiento y accesorios hasta el 8 de Abril próximo á las 2 p. m. Informes, Maipú 1241, de 12 á 6 a. m. v6a

NAVEGACION

AVERIA GRUESA. — VAPOR "COQUET" —Se avisa á los señores consignatarios de carga por el arriba mencionado vapor que habiendo ocurrido un incendio á su bordo durante la estadía en el puerto de Río de Janeiro deberán depositar en esta agencia el 4 por ciento sobre el valor de las mercaderías como contribución provisional á la avería gruesa.—Buenos Aires, Marzo 5 de 1912.—W. Allinson Bell, Reconquista 240 y 250. v13

AVERIA GRUESA VAPOR "AANLAND" —Se avisa á los señores consignatarios de carga por el arriba mencionado vapor, que habiendo éste sufrido averías, que ha tenido que reparar en el puerto de Falmouth, tendrán que depositar en esta agencia el 2 por ciento sobre el valor de la mercadería por contribución provisional á los gastos de la citada avería.—W. Allinson Bell, Reconquista 240|250. v14

Compañía ARGENTINA DE NAVEGAción (Nicolás Mihanovich) Ltda.
LINEA DEL SUR
Vapor nacional "Sarmiento"
Saldrá con pasajeros y carga para Río Gallegos y escalas el día 13 de Marzo de 1912, haciendo escalas en los siguientes puertos:
San Antonio (Oeste)
Madryn
Camarones
Comodoro Rivadavia,
Deseado
San Julián
Santa Cruz
Río Gallegos y
Ushuaia
Para informes dirigirse á la Administración calle 25 de Mayo esq. Cangallo.

BANCOS Y COMPAÑIAS ANONIMAS

BANCO DE LA PROVINCIA DE BUEnos Aires.

Capital autorizado. . .	$	100.000.000.—
Capital emitido.	"	50.000.000.—
Capital realizado. . . .	"	48.774.345.—
Fondo de reserva. . . .	"	8.636.052.08

Casa matriz: La Plata, Avenida Independencia 726.
Casa en Buenos Aires: San Martín 133 al 189.
Sucursales: Adolfo Alsina, Alberti, Avellaneda, Azul, Bahía Blanca, Baradero, Bartolomé Mitre, Bolívar, Bragado, Campana, Carlos Casares, Carmen de Areco, Chacabuco, Chascomús, Chivilcoy, Colón, Coronel Dorrego, Dolores, General La Madrid, General Pinto, General Sarmiento (San Miguel), General Viamonte (Los Toldos), Guaminí, Juárez, Junín, Las Flores, Lincoln, Lobería, Lomas de Zamora, Magdalena, Maipú, Mar del Plata, Mercedes, Nueve de Julio, Olavarría, Peñuñí, Pellegrini, Pergamino, Quilmes, Rauch, Saavedra, Saladillo, Salto, San Andrés de Giles, San Antonio de Areco, San Isidro, San Martín, San Nicolás, Tandil, Tres Arroyos, 25 de Mayo.
CORRESPONSALES — En las localidades de la provincia de Buenos Aires, donde no existen sucursales, en los principales puntos del interior de la República (provincias y territorios nacionales) y en las más importantes plazas comerciales del exterior.
OPERACIONES — Descuenta pagarés, hace préstamos con garantía de valores. Prestamos con letras amortizables y cauciones. Abre cuentas corrientes y recibe depósitos á premio y á plazo fijo, con libreta y con letras. Se encarga de la cobranza de documentos, cupones y dividendos, remitiendo su importe á la residencia de los interesados.
Da cartas de crédito y giros telegráficos á la vista y á plazos sobre las principales ciudades de Europa, Estados Unidos, Canadá, México, Centro América, Chile, Perú, Paraguay y Estado Oriental.
Gira sobre todos los pueblos de Italia y Francia, que tengan oficina postal y sobre todos los puntos de España.
El Banco se ocupa en general de toda clase de operaciones bancarias. Custodia, compra y venta de títulos y valores, etc. Paga cupones de la deuda pública y premios de la Caja Popular de Ahorros, cuyos títulos canjea.
SECCION DE CREDITO HIPOTECARIO —Hace préstamos sobre inmuebles ubicados en la provincia de Buenos Aires, urbanos y rurales y con la primera hipoteca. Los préstamos son á corto ó largo plazo, con amortización ó sin ella, en moneda de curso legal ó de curso legal ó en bonos hipotecarios. Las solicitudes pueden ser presentadas en cualquiera de sus casas sucursales, donde podrán ser pagados los respectivos servicios periódicos y cobrados los cupones de la renta que devenguen los bonos.
ADMINISTRACION DE PROPIEDADES —Se encarga de cobrar cuotas de terrenos, alquileres, arrendamientos, hipotecas y los intereses que éstas devenguen, remitiendo los fondos á la residencia de los propietarios.
PASAJES DE LLAMADA — El Banco vende en sus principales casas y en las sucursales, pasajes de llamada de los puertos europeos y del Brasil, y también de ida y vuelta, por cuenta de las siguientes compañías: Navigazione Generale Italiana, Hamburgo Sud Americana, Amérika Linie, Lloyd Italiano, Lloyd Sabaudo, Transatlántica de Barcelona, Piaflos Izquierdo y Cía., Lamport y Holt, Chargeurs Reunis, La Lloyd Brasiliana, Lloyd Norte Alemán, Mala Real Inglesa, Messageries Maritimes, Société Generale de Transportes Maritimes, Nelson Line, La Veloce, Austro-Americana, Prince Line.

ABONA ANUAL:

Depósitos en cuenta corriente moneda legal y oro sellado.	1	%
En Caja de Ahorros hasta 10.000 pesos y después de 30 días.	4	%
Con libreta á 90 días renovables, hasta 20.000 $.	¼	%
Depósitos á plazo fijo de 30 días	2	%
Id id id de 60 días.	3	%
Id id id de 90 días.	3 ½	%
Mayor plazo.	Conven.	

COBRA ANUAL:

Por adelantos en cuenta corriente m|n. y oro sellado.	5	%

Buenos Aires, Enero 1o. de 1912.—Virginio Maffei, gerente.

BANCO FRANCES DEL RIO DE LA Plata (sociedad anónima). — Capital: $ oro, 24.000.000. Reservas: 4.872.207.33 $ oro.
Dirección telegráfica: Bancofranc, Buenos Aires.
Casa matriz: calle Reconquista 157, Buenos Aires.
Unión Telef. 290 (Avenida); Coop. Telef. 8529, (Central).
Agencias en la ciudad: No. 1, Rivadavia 2990; No. 2, Callao 358; No. 3, Entre Ríos 1174; No. 4, Rivadavia 5251.
Sucursales en el interior: Bahía Blanca, Chivilcoy, Gualeguay, Mendoza, Paraná, Rosario de Santa Fe, San Rafael (Mendoza), Tucumán.
En el exterior: Montevideo.
Representante en París: Dufourcq-Lagelouse, 85, Boulevard Haussmann.
Corresponsales en: Europa, en Francia, Alemania, Inglaterra, Austria-Hungría, Bélgica, Dinamarca, España, Grecia, Holanda, Italia, Montenegro, Noruega, Portugal, Rumania, Rusia, Servia, Suecia, Suiza y Turquía.
Africa, Asia, Australia, y en América: Estados Unidos, Brasil, Chile, Paraguay, Perú y Bolivia.

ABONA:

	M	L.	O	s.
En cuenta corriente: depósitos á la vista.	1	%	1	%
A plazo fijo, de 30 días.	2	%	2	%
A plazo fijo de 60 días.	3	%	3	%
A plazo fijo de 90 días.	4	%	4	%
A plazos fijo de 180 días.	5	%	5	%
A plazo fijo de 1 año.	6	%	6	%
A plazo fijo de 2 años.	5	%	5	%
A plazo fijo de 3 años.	6	%	6	%
A plazo fijo de 4 años.	6	%	6	%
EN CAJA DE AHORRO				
Por depósitos á la vista hasta $ m|n 10.000	4	%		
Por depósitos á la vista hasta $ o|s 4.000			4	%
Por adelantos en cuenta corriente	8	%	8	%
Descuentos de pagarés y letras	Convencional			

El Banco se ocupa de toda clase de operaciones del ramo bancario. Compra-venta y custodia de títulos, cobranza de letras, cupones y dividendos, adelantos sobre títulos. Emisión de giros sobre todas las ciudades y pueblos principales del interior de la República. Letras de cambio y cheques. Bonos postales sobre Francia, Italia, Austria-Hungría, Bosnia, Herzegovina. Cartas de crédito, circulares pagaderas en todas las ciudades de Europa, Norte de Africa, Asia menor, América del Norte y América del Sur.
Administración general de propiedades en la capital y en el interior de la República.

BANCOS Y COMPAÑIAS ANONIMAS

BANCO DE GALICIA Y BUENOS AIRES —Se avisa á los señores accionistas, que el directorio ha resuelto no cobrar en este trimestre la 8a. cuota de los certificados de la emisión de 1909, ni la 5a cuota correspondiente á los de la emisión de 1911, y autorizar solamente la integración de ambas emisiones á los accionistas que lo deseen, del 15 al 30 del corriente.—Buenos Aires, Marzo 1o. de 1912.—El secretario. v15

BANCO EDIFICADOR DEL PLATA—Av. de Mayo 1411, 1o.—A fin de evitar reclamaciones ulteriores, se recuerda á los señores accionistas que el día 15 de Marzo próximo vence el plazo acordado en la asamblea general para suscribir 9.483 acciones de la 2a. serie, en iguales condiciones que las fijadas para la emisión de la 1a. serie.—Buenos Aires, 14 de Febrero de 1912.—A. González Crespo, Director delegado. v14m

BANCO FRANCES DEL RIO DE LA Plata—Se avisa á los señores accionistas que, de acuerdo con el art. 13 de los estatutos de este Banco, el Directorio ha resuelto fijar el 28 de Marzo de 1912 como último día para el pago de la cuarta cuota de 10 por ciento sobre las acciones serie G.

BANCO ALEMAN TRANSATLANTICO.—Oficina principal en Buenos Aires, calle B. Mitre y Reconquista. Sucursales urbanas: núm. 1, Callao esquina Corrientes; número 2, Santa Fe esquina Barrancas; número 3, B. de Irigoyen 1598. Sucursales en Mendoza, Rosario de Santa Fe, Tucumán, Uruguay, Chile, Brasil, Perú, Bolivia, España.

PAGA

Por depósitos en cuenta corriente, oro.	Sin interés	
Id papel hasta $ 200.000 m|n.	1	%
A plazo fijo hasta 20.000 $ oro ó $ 50.000 m|n., por dos meses.	2 ½	%
Por tres meses.	4	%
Por seis meses.	4 ½	%
En Caja de Ahorros cuando no se retiren dentro de 60 días, desde $ 1 a 20.000	4	%

C. Lipszanfelder, gerente.

LA PRENSA

Buenos Aires, Marzo 11 de 1912

JOSÉ C. PAZ

Por primera vez en esta columna editorial consagrada tribuna de las ideas de dirección, consignamos un nombre propio y un suceso que directa é íntimamente acongoja nuestro espíritu. Justificado está el hecho por tratarse del fundador y organizador del diario representativo de opinión y de ideales en el vasto proceso de la cultura argentina.

El fallecimiento de este ilustre ciudadano, señala en los anales del periodismo americano un suceso infausto. El doctor Paz en nuestro medio y en horas inciertas, cuando la cohesión social no se resumía en disciplinas de alta moralidad, cuando el personalismo hacía vibrar sus iras ó cantaba sus amores en las columnas de los diarios, cuando no se concebía un órgano de opinión sino voceros de partidos, clarines de club, heraldos de caudillos, cuando todas las propagandas basábanse en las conveniencias individuales, él, esforzado espíritu de combate, pero sobre todo, hombre de serena y clásica prudencia de patriota, fundó LA PRENSA con la inquebrantable voluntad de que fuese un órgano institución, colocándolo, por obra de su concepción impregnada de virtud republicana, á la vera de las pasiones que turban la visión y obscurecen el espíritu. Impersonal en épocas en que todo era personalismo, debió llamar y llamó, en efecto, la atención general hasta producir el asombro en unos y despertar la ira en otros; pero ni el asombro ni la ira quebrantaron ni debilitaron su designio de dotar al país de un órgano de doctrina, de principios, de información y de justicia, que se inspirara en la fuente de las instituciones nacionales, que combatiera por el perfeccionamiento gradual y constante de nuestra democracia, que hablara al país con el sagrado calor de la verdad y á los hombres con el anhelo supremo de la justicia.

Bien estaban y estarán los partidos políticos en el juego regular y patriótico de los intereses sociales, pero siempre sobre los partidos flota una insignia que es de todos en su significación de derecho y de gloria común. Cual la misión de esa insignia, quiso el doctor Paz que fuese un órgano periodístico, puerto sereno donde pudiera llegar hombre ó sociedad, cualquiera fuese su confesión política, á reclamar de injusticias inferidas en los momentos tormentosos de la lucha, ó á defender el menor derecho hollado por audaces.

Ese órgano, fué LA PRENSA, el primer órgano de su índole, equidistante de todos los que luchan llevados por su interés individual, de todos los que se agrupan para imponer una mayoría como la última razón social; equidistante de los que protestan y de los que aplauden, si la protesta ó el aplauso es una manera unilateral de concebir el derecho ó la justicia popular.

No tuvo antes la Argentina ni el continente, una creación periodística tal. Incomprendida en sus comienzos, fué en el transcurso de los años abriéndose penosamente su camino hasta formarse lo que es hoy aquí en LA PRENSA, y en un semillero de órganos independientes é imparciales, voz de humanidad que llega á todos los hogares, voz de justicia que infunde aliento á todos los que sufren, voz de moral que señalá un derrotero á todos los que tienen capacidad para la acción.

Todo el honor de esta obra que condensa en el día una poderosa voluntad colectiva, le corresponde al doctor José C. Paz, ilustre por su pensamiento y su acción en otros campos de la actividad argentina; pero de imperecedera memoria en los anales del periodismo americano, por su idea esplendorosa, que honra por igual á los que aportaron y aportan su esfuerzo personal, como al pueblo y á la Nación, que cuentan con aquella idea realizada, cual conquista de altruismo y exponente de vitalidad, de moralidad nacional.

LA SEMANA TEATRAL

(Especial para LA PRENSA)

Una obra seria y una obra frívola

Madrid, Febrero de 1912.

El Teatro Español nos ha presentado á un autor nuevo, muy interesante. Al decir nuevo, le miro nada más que desde el punto de vista de la escena, pues ni por su edad ni por sus méritos literarios puede estimarse que se trata de los comienzos de un escritor.

Don Juan de Arzadun, teniente coronel de artillería, es hombre de mucho talento y cultura. Escribió en "El Imparcial" un notabilísimo estudio sobre la guerra de la independencia española, que ha merecido los honores de ser traducido á varios idiomas europeos. Publicó versos que fueron elogiadísimos por Federico Balart. Compuso, en fin, cuchitos muy ingeniosos, de uno de los cuales ha aprovechado el asunto para su primer drama "Fin de condena".

El señor Arzadun, tuvo ocasión hace años de hacer algunas visitas científicas al penal de Santoña, y desde entonces quedó impresionado ante el cuadro de la vida presidiaria, tan necesitada de urgente reforma. Ahora ha tenido la generosa iniciativa de plantear este problema escénicamente.

El ilustre Unamuno, alabando el talento del señor Arzadun, lamenta el propósito sociológico, que algunos críticos han supuesto en él. Tiene razón el rector de la universidad salmantina al creer que un artista debe preocuparse del problema artístico ante todo, y es cierto que Ibsen [illegible] principal

mente. Pero, aun cuando el señor Arzadun utilizara el escenario—que no es así—para la propaganda de sus ideas, ¿quién podría culparle por ello? No hay para que exigirle á un dramaturgo que sea de un modo determinado y conforme á nuestro propio punto de vista. Será preferible, á fin de cuentas, que cada uno aporte al teatro su personalidad, con sus sentimientos, sus gustos y sus preocupaciones. De esta diversidad intelectual el arte dramático español resultará beneficiado.

Dejando ya á un lado el artículo del ilustre y querido maestro y amigo, el señor Unamuno, volvamos al drama del señor Arzadun y tratemos de resumir los hechos en pocas líneas.

De siete cuadros se componía "Fin de condena"—uno se ha suprimido después del estreno—y como todos ellos se desarrollaban dentro de un establecimiento penitenciario, la impresión del conjunto no podía menos de ser fatigosa. De esta lentitud y monotonía nos ha compensado holgadamente el autor con la novedad del asunto, la honradez del procedimiento técnico, el estudio de los caracteres y la impecable propiedad del diálogo.

Un alcalde de un pueblo, en tiempo de elecciones, cargó á tiro limpio sobre sus enemigos políticos, por lo cual fué procesado y sentenciado. Ya en presidio, como es hombre de pelo en pecho, ha tenido á raya á todos los presos desde el primer día. Uno de ellos, que osó insubordinarse, el "Fachenda", quedó señalado con un chirlo en la cara. Todos los débiles tienen en el alcalde un amparador y especialmente el "Nene", astuto y travieso rapaz de perverso instinto y suavidad hipócrita. Todos los bravos de oficio se ven ante el alcalde obligados á deponer su bravura. De ahí el cúmulo de envidias y odios que le acechan secretamente.

Así las cosas, la hora de salir de la cárcel se va acercando, y el alcalde, que ansía por momentos volver á los brazos de su esposa, la cual llora á solas la muerte de su hijo, no puede olvidar que la cuestión con el "Fachenda" le valió una prolongación de su condena—lo que llaman los presos un empalme—y empieza á flaquear su bravura y á huir de toda pendencia posible.

Cuando los que le odian dánse cuenta de esta transformación del alcalde, emprenden contra él una campaña incesante de provocaciones, vejaciones y burlas. No contentos con humillarle y esarnecerle, le comprometen con falsas declaraciones en un proceso por falsificación y estafa; el más cruel en estos manejos es precisamente el "Nene", su antiguo protegido. Todo tiene término en el mundo y la paciencia del alcalde también. En un arrebato pasional, salta sobre el "Nene" y le estrangula. Sufrirá, pues, una nueva condena y, probablemente, ya no volverá á salir de la cárcel.

No es necesario señalar al lector las graves y hondas reflexiones á que el drama del señor Arzadun fácilmente se presta. Hágalas cada cual á su modo. Lo indudable es el gran valor ideológico é interés dramático de "Fin de condena", que nos permite esperar de su autor obras escénicas importantísimas.

—

Lo más opuesto á "Fin de condena" y á todo lo que suponga meditación, estudio y psicología, es la opereta sin música. "Doña Desdenes", que ha estrenado en el teatro de la Princesa, el señor Linares Rivas. "Doña Desdenes" es buen testimonio del infinito número de combinaciones que pueden hacer los habilidosos teatrales con una misma obra. La de que se trata, se escribió primeramente en húngaro, y se llamaba entonces "La invasión de los tártaros". Un arreglador austriaco la transplantó á Viena y la puso por título "Maniobras de otoño", alcanzando gran número de representaciones. Los señores Linares Rivas y Reparaz, con el nombre de "Guerra franca" la importaron á España dos años hace y no gustó. El señor Cadenas, con el título de "Los húsares del Kaiser" está ensayándola actualmente en Eslava. No quedaba ya por hacer nada más que imprimir la música y arreglar el libreto á secas, y ésta ha sido la feliz idea del aplaudido autor dramático don Manuel Linares Rivas.

Medio regimiento de húsares de Pavía, encargado de perseguir á una partida rebelde, hace alto á una hora de Pamplona. El teniente coronel y los oficiales son recibidos amablemente por la dueña de una quinta de recreo y algunas amigas suyas, encantadoras.

Isabel, la generosa hospitalaria, joven, guapa, rica y, para que no le falte ninguna condición, apetecible, viuda, desdeña al teniente coronel y á todos los oficiales galanteadores, menos á uno de éstos, de quien fué novia antaño, al cual ha seguido guardando secreto culto y con el que consigue hacer las paces antes de que baje el telón.

Añadid á estas frusleríias la rivalidad entre Isabel y su amiga Pepita Jiménez, y la intervención de un sargento andaluz, encargado por el autor de decir chistes y ponerse en situación cómica frecuentemente, y con ello bastará para formaros una idea de "Doña Desdenes", que avaloran juntamente el ingenio del señor Linares Rivas y la vistosidad de los uniformes.

De otros estrenos tengo que hablaros todavía, pero son de poca importancia y como esta correspondencia se ha hecho larga, quiero dejarlos, con vuestro amable permiso, para la próxima.

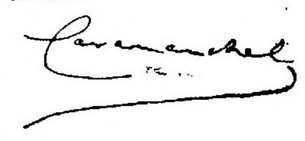

LA TEMPORADA DE VERANO

Observaciones de interés

Va á terminar la temporada de veraneo de 1911-1912, y creemos oportuno anotar las impresiones recibidas por personas que han salido de la capital para buscar un período de reposo á sus labores ó para reponer su salud quebrantada.

Tales impresiones, que resumen las de un considerable número de veraneantes, llegan á la misma conclusión: el pasajero es, á menudo, la víctima que paga la insaciable codicia de muchos propietarios de hoteles.

Convienen las personas á que aludimos en que si en un establecimiento de veraneo se cobra un precio subido por la pensión, los servicios deben estar de acuerdo con la cantidad obtenida. Pero no ocurre así, por cierto, y sobre todo, las quejas se dirigen al rengión de la alimentación proporcionada.

Cuando se va á las playas, á los sitios montañosos y á otros lugares de recreo, se desea que la alimentación sea sana, nutritiva y sencilla, y, sin embargo, los dueños de hoteles no tienen en cuenta esos deseos, cundiendo el descontento entre los pasajeros, como consecuencia de tan elementales descuidos.

Sin embargo, lo más grave no está en lo que queda dicho. El agua para beber constituye el problema más serio del asunto.

Hay sitios que disponen de aguas purísimas, pero, en cambio, en otros muchos no puede ser más peligroso ese elemento, y el veraneante absorbe sin saber, un agua cristalina, pero que contiene gérmenes infecciosos. Y para colmo, puede recordarse que ha habido un caso en que el propietario de un establecimiento de la índole sumi[illegible] á sabiendas, agua infectada, olvidando que el Código Penal prevé y castiga el caso como un atentado contra la salud pública y que bien pudo, por lo menos, ser pasible de una condenación por daños y perjuicios.

Todos los años regresan de la campaña á la ciudad, personas que han adquirido enfermedades infecciosas, como la fiebre tifoidea, y si ellas no saben encontrar la causa del padecimiento, porque lo que menos suponían era que en el sitio de veraneo estaban bebiendo un líquido contaminado, el médico pronto les presenta la causa natural y decisiva de la enfermedad.

Una institución seria, el Touring Club Argentino, se preocupa de mejorar las condiciones en que se encuentran muchos hoteles de la República, y persiguiendo ese propósito sólo permite la afiliación de establecimientos que reunan determinadas condiciones. Actualmente proyectó un concurso de hoteles, en la forma que se celebra en Francia.

Por su parte, el Departamento Nacional de Higiene tiene campo propicio para velar por la salud pública. Podría ordenar análisis periódicos de las aguas de los diversos sitios de veraneo, publicando sus resultados ó prohibiendo el consumo de las mismas.

Dentro del mismo orden de ideas, podría tratarse de que se efectúe una desinfección anual de los hoteles de veraneo.

Sólo en esas condiciones se habrá alcanzado un nivel á que se aspira desde hace tiempo en materia que interesa á muchas personas.

EL NUEVO OBISPO DE SAN JUAN DE CUYO

Su consagración en la Catedral

LA CEREMONIA DE AYER

Fué consagrado ayer, en la iglesia Metropolitana, obispo de San Juan de Cuyo, monseñor José A. Orzalí. En la catedral se realizó uno de sus actos clásicos y el ceremonial resultó solemne. Numerosa y selecta concurrencia llenaba las tres naves y la iglesia estaba adornada de gala con festones simbólicos dentro de la tradición católica.

Poco antes de las 9 a. m., hora señalada para la consagración, salieron del palacio arzobispal, donde estaban reunidos, el arzobispo doctor Mariano A. Espinosa, los obispos Terrero y Bazán, monseñor Orzalí y los padrinos del acto: doctor Ernesto Bosch, Ministro de Relaciones Exteriores y Culto; doctor Guillermo Udaondo, señor Ignacio Orzalí, coronel Carlos Martínez, representante del gobernador de Mendoza, y doctor Llerena, por el de San Luis. El doctor Marcial Quiroga, que debía representar al gobernador de San Juan, no concurrió por encontrarse enfermo. Los seguía el cabildo metropolitano, el seminario conciliar, numeroso clero y pueblo. A su paso

BOLETIN TELEGRAFICO DEL EXTERIOR, DE LAS PROVINCIAS Y TERRITORIOS

VIA COLON

EL BALANCE DEL BANCO DE LA PROVINCIA

Comentarios favorables

BERLIN, Marzo 10 — Los principales diarios alemanes comentan en términos elogiosos el último balance anual del Banco de la Provincia de Buenos Aires.

Dicen que el balance demuestra el rápido y constante desarrollo de esa institución bancaria. Hacen constar que, en general, el balance del año 1911 señala un nuevo y considerable progreso, que demuestra la prosperidad, no sólo de la provincia, sino de la República entera. Finalmente dicen que el balance no puede menos de dejar satisfechos á los tenedores alemanes del empréstito provincial de 4 1|2 por ciento.

LA GUERRA ENTRE ITALIA Y TURQUIA

LOS DEL ATENTADO CONTRA UN PERIODISTA

La mediación de las potencias por la paz

CONFERENCIAS EN LA CONSULTA

COMENTARIOS ITALIANOS Y EXTRANJEROS

INFORMACIONES DE ORIGEN ITALIANO

ROMA, Marzo 10—Comunican de Trípoli, que el doctor Alongi, jefe de policía de aquella ciudad, dirige personalmente la investigación iniciada para descubrir los autores del alevoso atentado perpetrado ayer, en los alrededores de Henni, contra el periodista De María, corresponsal de "Il Resto del Carlino", de Bolonia.

Los carabineros y "zaptíes" indígenas, arrestaron anoche y esta mañana á numerosos árabes sospechosos y al asistente del señor De María, sobre quien existen algunos indicios, pues en el momento del atentado no estaba al lado de su patrón. Pero hasta la tarde de hoy no se pudo precisar sino un dato y es que el autor del crimen parece ser el mismo que atentó contra la vida de Carrere, pues De María dió, respecto de su agresor, señas casi iguales á las que proporcionó oportunamente su colega citado.

ROMA, Marzo 10—Los diarios locales anuncian que fallecieron ayer el capitán De Carolis, de infantería, y el teniente Carlos Lamberti, del regimiento 8 de bersaglieri, quienes habían resultado heridos gravemente en el combate de Mergheb. Lamberti era muy joven y había nacido en Savigliano, Cúneo.

EN ITALIA

ROMA, Marzo 10—"La Tribuna", en su número de hoy, anuncia que los embajadores de Rusia, Inglaterra, Francia, Alemania y Austria Hungría ante el Quirinal, señores Nicolás Dolgurúuki, James Rennel Rood, Camilo Barrere, von Jagow y De Merey de Kaposmere, respectivamente, visitaron por separado al ministro de Relaciones Exteriores, marqués de San Giuliano, para saber si Italia estaría dispuesta á aceptar la mediación de dichas potencias con objeto de tratar la paz con Turquía, y las cláusulas sobre cuyas bases se podrían iniciar las gestiones ante el gobierno de Constantinopla.

El canciller italiano, reservó su contestación, manifestando que hablaría de la mediación en el próximo consejo de ministros.

PARIS, Marzo 10—El diario "Le Matin" publica un telegrama de su corresponsal en Roma, quien comunica que los embajadores de Inglaterra, Rusia, Francia, Alemania y Austria Hungría, acreditados ante el Quirinal, conferenciaron separadamente con el hon. Antonino de San Giuliano, ministro de Relaciones Exteriores, para saber en qué condiciones Italia estaría dispuesta á tratar la paz con Turquía.

Dice, además, el corresponsal que el marqués de San Giuliano no dió una contestación definitiva, y añade que, según su criterio, el gobierno de Italia comunicará próximamente á las cancillerías interesadas sus ideas al respecto, exigiendo seguramente que Turquía reconozca su soberanía sobre Tripolitania y Cirenaica, y manifestando que sobre los otros puntos estará dispuesta á aceptar todas las proposiciones de arreglo y las fórmulas diplomáticas que eventualmente puedan ser estudiadas para facilitar la paz.

ROMA, Marzo 10 — "Il Giornale d'Italia", que representa una acentuada tendencia nacionalista, comentando en su número de la fecha, la iniciativa tomada por las cinco grandes potencias europeas, asegura que las gestiones confidenciales que se hacen en Italia serán hechas al mismo tiempo ante la Sublime Puerta, pero con carácter oficial, y añade que de esta manera se conciliarán la proposición de Rusia con la contrapropuesta francesa.

Dice, además, el diario mencionado, que la iniciativa se debe á la energía desplegada por el ministro de Relaciones Exteriores de Rusia, consejero Sazonoff, y termina manifestando que con toda probabilidad los trámites para llegar á un acuerdo eventual serán largos y difíciles, debido á la táctica de los turcos, que confiados en su posición privilegiada tratarán de ganar todo el tiempo que les será posible.

El comentario de "Il Giornale d'Italia" termina con la afirmación de que Italia, sea cual fuere el éxito de dichas gestiones, no debe mientras tanto permanecer inactiva, pues al contrario, está en su interés buscar los medios para demostrar con nuevos y más importantes triunfos que sus fuerzas de tierra y de mar dominan no tan sólo en Trípoli, sino también en toda la zona marítima de Turquía.

ROMA, Marzo 10 — El ministro de Marina, vicealmirante Pascual Leonardi Cattolica, celebró esta mañana una larga conferencia con los vicealmirantes Luis Faravelli y León Viale, comandante en jefe y segundo comandante, respectivamente, de la escuadra italiana de operaciones.

Esta tarde, el vicealmirante Viale, visitó á los hons. Giolitti y Spingardi, presidente del consejo y ministro de Guerra, respectivamente, y Faravelli conferenció con el general Alberto Pollio, jefe de estado mayor del ejército.

Mañana, Faravelli será recibido por el rey Víctor Manuel y por la tarde saldrá para Taranto, acompañado por Viale.

LA CUESTION MARROQUI

Negociaciones franco-españolas

MADRID, Marzo 11 (1.30 a. m.)— En estos momentos termina el consejo de ministros celebrado para tratar de las negociaciones franco-españolas respecto á Marruecos.

El ministro de Estado, dió cuenta de las conclusiones adoptadas por la comisión franco-española, respecto al problema financiero en Marruecos, cuestión resuelta de acuerdo con los gobiernos de Francia y España.

Las conclusiones fueron aprobadas.

El miércoles próximo el ministro de Estado celebrará una conferencia con el embajador de Francia, M. Geoffray, para continuar las negociaciones.

ESPAÑA

EL MINISTRO DE INSTRUCCION EN TARRASA

Los talleres de la Escuela Industrial

BRILLANTE INAUGURACION

BARCELONA, Marzo 10—En la mañana de hoy llegó á esta ciudad procedente de Madrid el ministro de Instrucción Pública, señor Amallo Gimeno, quien fué recibido en la estación por el general Weyler, el gobernador civil, señor Portela, el alcalde y las restantes autoridades.

Hallábanse también en la estación representaciones y comisiones de los centros docentes, mucho elemento oficial y una numerosa concurrencia.

Poco después de la llegada, el ministro se dirigió á Tarrasa, acompañado por el general Weyler, el gobernador civil y algunas personalidades. En aquella ciudad fué objeto de un entusiasta recibimiento en el que tomaron parte los centros industriales y miles de obreros.

Desde la estación, el ministro se dirigió al ayuntamiento en donde se celebró una recepción durante la cual el señor Gimeno manifestó que había hecho el viaje sólo por asistir á la inauguración de los talleres de la escuela industrial.

Saludaron al ministro centenares de comerciantes é industriales, quienes manifestaron su agradecimiento por haber aceptado la invitación hecha.

Por la tarde con indescriptible animación y una compacta concurrencia se celebró la ceremonia inaugural de los talleres de la expresada escuela. La ceremonia religiosa se llevó á cabo con la mayor solemnidad y bendijo la escuela, el obispo de la diócesis.

Acto continuo los asistentes al acto recorrieron los departamentos de la escuela, admirando las numerosas máquinas y modernísimos aparatos que han de servir para la enseñanza práctica.

Terminada la visita en el salón de actos de la escuela, el ministro de Instrucción Pública después de pronunciar un breve discurso, impuso la encomienda de la orden civil de Alfonso XII, al representante de la casa que ha donado la maquinaria para la escuela.

Al terminar la ceremonia, la concurrencia prorrumpió en entusiastas aclamaciones.

Poco después, el ministro y las autoridades se trasladaron al Teatro Principal, en donde se procedió al reparto de los premios entre los alumnos de la escuela que más se han distinguido durante el año último.

Terminado el reparto, el diputado señor Sala pronunció un discurso enalteciendo la obra realizada por la escuela y felicitando á cuantos han contribuido al engrandecimiento de aquel centro de cultura.

Habló á continuación el ministro, quien ofreció el apoyo del gobierno para contribuir al progreso de la escuela y ensalzó el trabajo manual como medio indispensable para los fines que se persiguen. Elogió los talleres inaugurados y dedicó frases de agradecimiento á los donantes de la maquinaria.

Concluida la fiesta, la comitiva oficial marchó al ayuntamiento, en donde se celebró un banquete presidido por el señor Gimeno y con asistencia del general Weyler y otras autoridades barcelonesas.

Las fiestas de la inauguración han resultado brillantísimas.

EFECTOS DEL PAUPERISMO

Reclutas inútiles

MADRID, Marzo 10—Varios diarios de esta capital, publican datos estadísticos respecto al resultado de los reconocimientos médicos de los reclutas del último reemplazo para el ejército. Aquellos datos indican que el 10 por ciento de los mozos sorteados han sido declarados inútiles por pesar menos de 58 kilos.

La inutilidad se funda en que tal peso responde á un estado de anemia excesivo que imposibilita para el servicio de las armas.

Dicen los diarios que el crecido porcentaje muestra claramente que el pauperismo se extiende en la península y asume en estos momentos carácter de tal importancia que requiere la atención del gobierno. "El pauperismo, dice uno de los diarios, es un mal más grave que la despoblación de Francia y la emigración española, por cuanto éstos son males transitorios.

"Antes de crear las extensiones territoriales de la patria es necesario hacer hombres sanos y fuertes, y remediar la miseria, causa del pauperismo. Los efectos de este mal, puestos de manifiesto en los reconocimientos médicos de los reclutas, aumentarán si no se tiende á remediar la situación de las familias de las clases menesterosas.

Ya Costa y los sabios profesores Ricardo Macías Picavea y Sales y Ferré, afirmaron en sus escritos que en general la alimentación de determinada clase social de la península era insuficiente y que los poderes públicos debían atender á este problema de más importancia que cualesquiera otros."

El diario aludido termina sus comentarios respecto á este asunto con las siguientes palabras: "Y en tanto que contemplamos estos hechos desconsoladores, se siguen gastando millones en la guerra!"

LA HUELGA EN SEVILLA

Se agrava el conflicto

MADRID, Marzo 10—Telegramas recibidos de Sevilla comunican que el conflicto huelguista creado por las divergencias existentes entre los obreros del puerto y los navieros, se agrava por momentos á causa de la intransigencia de ambas partes.

Esta tarde los huelguistas celebraron un "meeting" para tratar de la huelga, y durante el acto se pronunciaron violentos discursos contra los navieros y capataces. Asistieron al acto representantes de las distintas sociedades gremiales que se muestran dispuestas á secundar el paro en caso de que aquéllos no logren su objeto.

Pronunciados los discursos se resolvió por unanimidad persistir en la actitud adoptada y decretar la huelga general, si en un plazo prudencial los navieros no acceden á las peticiones formuladas por los trabajadores.

Los huelguistas se disolvieron pacíficamente después de aconsejar el presidente del "meeting" á los obreros que no cometieran acto alguno de violencia para evitar la intervención policial.

El comercio sevillano comienza á sufrir los efectos de la huelga, que ha paralizado por completo el movimiento del puerto. Muchos vapores esperan desde hace días la solución del conflicto para descargar, y otros han zarpado sin las mercaderías.

Las autoridades llevan á cabo activísimos trabajos para resolver la

SECUESTRO DE NIÑOS EN BARCELONA

Actuaciones judiciales

BARCELONA, Marzo 10—Las autoridades judiciales de esta ciudad continúan con actividad las actuaciones relativas al proceso iniciado contra Enriqueta Martín, secuestradora de varios niños, á los cuales según todas las pruebas dió muerte y utilizó los restos en el criminal curanderismo á que se dedicaba.

Hoy se llevaron á cabo siete careos entre la procesada y otras tantas personas. Durante ellos ocurrieron diversos incidentes, rechazando la secuestradora los cargos formulados. Mostróse en todos los careos habilísima en su defensa.

Las últimas investigaciones realizadas han confirmado que el suegro de Enriqueta Martín murió misteriosamente, suponiéndose que aquélla lo envenenó. Además, en el registro civil no aparece la inscripción de defunción, lo que hace suponer que los restos fueron utilizados por la curandera.

La opinión pública sigue con creciente interés cuanto se relaciona con este sensacional proceso.

Comerciante desaparecido

MADRID, Marzo 10—Telegrafían de Alicante, que ha desaparecido de aquella ciudad, el comerciante señor Manuel Santana, sin que hasta ahora se conozcan las causas ni el paradero.

Pensóse en un principio en que la fuga era consecuencia del estado económico del comerciante, pero del examen hecho resulta que cuenta con un activo importantísimo.

La desaparición es inexplicable y constituye el tema de las conversaciones del vecindario. La policía lleva á cabo pesquisas relacionadas con este asunto.

Los rumores de crisis — Campaña conservadora

MADRID, Marzo 10—En los círculos políticos de esta capital, se insiste en afirmar que el gobierno planteará en breve la crisis.

Los ministros, esta tarde, á la salida del consejo celebrado en la presidencia, manifestaron á los periodistas que aquellos rumores carecen de fundamento y que existe completa uniformidad de criterio en el seno del gabinete. Nótase que aquellos se esfuerzan por desvanecer los rumores.

En los centros conservadores se dice que cuando vuelva al Congreso el dictamen de la comisión respecto al plan de construcción de 7.000 kilómetros de carreteras, la minoría arreciará en la campaña que inició estos días contra el ministro de Fomento, hasta conseguir que presente la dimisión del cargo.

Los diarios comentan estas manifestaciones y dicen que á pesar de la actitud de los conservadores, la crisis no surgirá por aquella causa.

La comisión gaditana del centenario—Entusiasta recibimiento

MADRID, Marzo 10—Dicen de Cádiz que esta tarde llegó á la ciudad la comisión que ha gestionado la concesión del crédito de un millón quinientas mil pesetas, para las fiestas del centenario de las cortes de Cádiz.

En la estación esperaban á los comisionados cerca de 15.000 personas, que les tributaron entusiastas aclamaciones. Al paso de los comisionados por las calles, desde los balcones les arrojaron flores.

Las calles de la carrera se hallaban engalanadas.

Muéstrase la comisión satisfecha del resultado de las gestiones realizadas.

Accidente de automóvil sin importancia

MADRID, Marzo 10—De Covadonga dicen que hoy se realizó una excursión de automovilistas á aquel lugar histórico.

Poco antes de llegar el automóvil en que iban el banquero Calcocolla y varios amigos, chocó contra unas grandes piedras y quedó casi por completo destrozado.

El banquero y sus amigos resultaron, afortunadamente, ilesos.

Fiesta en Castellón — La feria de Magdalena

MADRID, Marzo 10—Dicen de Castellón de la Plana que esta tarde inauguró la feria de Magdalena, en conmemoración al traslado de la ciudad desde Montellano, al lugar que hoy ocupa, trasiado que se llevó á cabo poco después de la reconquista por Jaime I en 1233.

Se realizó una procesión cívica en la que formaban parte las autoridades y numerosa concurrencia. La procesión llegó hasta Magdalena, lugar del emplazamiento de la antigua Catalia.

Entre los vecinos reinó gran animación y en la feria se celebraron fiestas populares.

Voraz incendio — Fábrica destruída

MADRID, Marzo 10 — Comunican de Bilbao que en Lamiaco, agregado á Lejona, partido judicial de Durango, estalló esta madrugada un voraz incendio en la fábrica de camas de Purne y compañía.

A pesar de los trabajos realizados por los bomberos, fuerza pública y numerosos vecinos, el fuego se propagó rápidamente y en algunas horas dejó convertida en cenizas toda la fábrica.

Las pérdidas materiales causadas por el incendio ascienden á una importante cantidad.

Se ha iniciado el sumario correspondiente para esclarecer el origen del fuego.

Congreso internacional de taquígrafos—Numerosas adhesiones

MADRID, Marzo 10—Una comisión de taquígrafos de las Cámaras, visitó hoy al rey Alfonso á quien agradecieron la aceptación del patronato del décimo congreso internacional de estenografía, que se reunirá en esta capital.

El monarca elogió la labor realizada por los taquígrafos en el parlamento y se mostró satisfechísimo del éxito que promete tener el congreso.

Don Alfonso ha firmado un real decreto por el que se declara oficial la expresada asamblea, que ha de revestir gran importancia, á juzgar por el número de adhesiones que llega á 219. Entre éstas figura la Argentina y otros pueblos hispano-americanos.

El gobernador de Madrid—Gravedad de su estado

MADRID, Marzo 10—Se encuentra gravemente enfermo el gobernador civil de esta capital, á quien se le administraron los auxilios espirituales á primera hora de la noche.

Los médicos temen que de un momento á otro se produzca un fatal desenlace.

Por la casa del enfermo han desfilado numerosas personalidades políticas.

Tranquilidad en Melilla

MADRID, Marzo 10—El capitán general de Melilla, García Aldave, telegrafió hoy al gobierno que durante la pasada noche reinó tranquilidad en la zona española.

En las posiciones se mantiene gran vigilancia para el caso de que los marroquíes inicien el ataque.

FRANCIA

OPERACIONES FRANCESAS EN MARRUECOS

VIAJES DE M. REGNAULT

El general Moinier, condecorado

PARIS, Marzo 10—Telegrafían de Tánger que se esperaba en aquella ciudad, procedente del interior, el general Baillaud, que acompañará hasta Fez á M. Regnault, ministro de Francia encargado de firmar con el sultán Muley Hafid el tratado que establece el protectorado.

M. Regnault entregará al general Moinier, jefe de las tropas de operaciones, la condecoración de comendador de la Legión de Honor, en nombre del gobierno, y en reconocimiento de sus servicios.

PARIS, Marzo 10—Telegrafían de Mequinez, que llegó á aquella ciudad el general Moinier, procedente de Casablanca. Acudieron á recibirlo los residentes extranjeros que le saludaron con entusiastas aclamaciones.

PARIS, Marzo 10—Telegrafían de Casablanca, que mañana entrará en servicio la línea telegráfica establecida entre dicha ciudad y Mazagán.

PARIS, Marzo 10—Comunican de Tánger que llegó á dicha ciudad el general Baillaud.

GRAN REVISTA EN VINCENNES

Entusiasta concurrencia

PARIS, Marzo 10—Esta tarde se realizó en el hipódromo de Vincennes la anunciada revista de las tropas que guarnecen el departamento del Sena.

Desde muy temprano se dirigieron al punto indicado los diversos cuerpos que la componen, y cuyo conjunto alcanzaba á cuarenta mil hombres.

Durante todo el trayecto fueron objeto las tropas de entusiastas aclamaciones populares.

Las tropas formaron en traje de campaña y provistas de todo el equipo de pie de guerra.

M. Fallières, se dirigió, por la tarde, en automóvil, al hipódromo de Vincennes. Iba escoltado por un destacamento de coraceros. Le acompañaban el ministro de Guerra, M. Millerand, y el general Joffre.

Fué objeto de frecuentes demostraciones por parte de la muchedumbre que cruzó en el camino.

La llegada de M. Fallières al hipódromo fué saludada con toques de clarín y se le rindieron los honores de reglamento. Le recibieron el gobernador militar de París, general Maunoury y su estado mayor.

Después que M. Fallières hubo recorrido el frente de las líneas, se dirigió al palco oficial delante del cual desfilaron las tropas. El acto terminó con maniobras de infantería y una brillante carga de caballería.

Durante el desfile realizaron evoluciones sobre el hipódromo, los dirigibles militares "Adjudant Réau", "Adjudant Vincenot" y "Capitaine Ferber".

También efectuaron brillantes vuelos una escuadrilla de ocho aeroplanos militares.

Tanto las tropas como los aeronautas fueron objeto de grandes aclamaciones por parte del numeroso público que presenciaba el espectáculo.

Se hallaban presentes el presidente del Senado, M. Antonio Dubost; el presidente de la Cámara de Diputados, M. Henri Brisson; el presidente del Consejo, M. Poincaré; los ministros y subsecretarios de Estado, los miembros del consejo superior de guerra, y numerosos diplomáticos, diputados y senadores.

Terminada la revista, el presidente de la República encargó al ministro de Guerra que felicitase á las tropas por su brillante comportamiento y regresó en seguida al palacio del Elíseo.

ACCIDENTE MORTAL DE VOLACION

PARIS, Marzo 10—Telegrafían de Etampes que en un vuelo realizado en el aeródromo de aquella ciudad fué víctima de una caída mortal la señorita Bernard.

El accidente se produjo á consecuencia de un remolino de viento que precipitó el aparato desde una altura de cuarenta metros.

Su muerte fué instantánea.

Elecciones legislativas

PARIS, Febrero 10—En las elecciones parciales para diputados realizadas hoy en varios departamentos se obtuvieron los siguientes resultados:

Por la circunscripción de Aubusson (Creuse), M. Marland, radical socialista, en reemplazo de M. Simonet, que pertenecía al mismo partido.

Por la circunscripción de Orango, Vaucluse, Peytral, radical socialista, en reemplazo de M. Blanc, socialista unificado.

Por la segunda circunscripción de Roanne, M. Dechelette, liberal, en reemplazo de M. Morel, republicano.

Por la 3a. circunscripción de Brest (Finisterre), M. Soubigou, conservador, en reemplazo del abate Gayraud, republicano católico.

Viaje de M. Guist'hau

PARIS, Marzo 10—El ministro de Instrucción Pública, M. Guist'hau, se dirigió esta mañana á Beauvais, donde fué recibido por las autoridades.

Presidió la inauguración de un nuevo liceo y la del monumento elevado en memoria de los que cayeron por la patria.

Asistió á un banquete ofrecido en su honor y salió luego de regreso para esta capital.

Huelga de mineros anunciada

PARIS, Marzo 10—Telegrafían de Monceau-les-Mines, que de acuerdo con las resoluciones votadas en las asambleas realizadas, se declararán mañana en huelga por 24 horas los mineros de aquella región.

Las autoridades adoptan medidas para evitar perturbaciones del orden.

Las tropas de las guarniciones inmediatas quedan acuarteladas.

Buque varado

PARIS, Marzo 10—Telegrafían de Aigues Mortes que el buque de tres palos italiano "Antonio Padere", que procedía de Chile, con cargamento de salitre, varó cerca de Grandurol, por efecto del mal tiempo.

Se logró salvar á la tripulación y se trata de poner á flote al buque, á pesar del mal estado del mar que dificulta las operaciones.

La baja de la renta italiana

PARIS, Marzo 10 — "Le Temps" publica hoy un artículo del ex presidente del Consejo italiano, señor Luis Luzzatti, quien condena las maniobras de los especuladores de la Bolsa francesa que tienen por objeto provocar la baja artificial de los títulos de renta italiana.

ITALIA

LA CONMEMORACION DE MAZZINI

Discurso del alcalde de Roma

ROMA, Marzo 10—Noticias recibidas de Génova, Turín, Milán, Bolonia, Ravena, Forlí, Ancona, Perusa, Florencia, Livorno, Rimini, Nápoles y Pisa, comunican que en todas aquellas ciudades se conmemoró hoy, por iniciativa de los elementos republicanos, el 40o. aniversario de la muerte de José Mazzini.

La conmemoración en Génova, ciudad natal del [illegible]

LONDRES, Marzo 10 — Los empleados ferroviarios habían arreglado para hoy un gran "meeting", en el que debían discutirse la actitud que debía observarse respecto á la huelga minera. El "meeting" debía celebrarse en el Trafalgar Square; pero la policía no otorgó el permiso solicitado por sus organizadores.

LONDRES, Marzo 10—El "Standard" anuncia que la federación minera resolvió mediar radicalmente su actitud política. No prestará en adelante incondicionalmente su apoyo al gobierno á menos que éste no mejore la situación de los mineros.

NAUFRAGIO DE UNA BARCA

En viaje para Buenos Aires

LONDRES, Marzo 10—Un telegrama recibido de Halifax anuncia que la barca noruega "Bush" naufragó en la bahía de Fundy, en medio de un violento temporal.

La barca cíclada se dirigía con un cargamento de maderas de Weymouth para Buenos Aires.

NORUEGA

EL DESCUBRIMIENTO DEL POLO

Los propósitos de Amundsen

FELICITACIONES DE NANSEN

CRISTIANIA, Marzo 10 — Los últimos telegramas recibidos de Hobart indican que el capitán Amundsen permanecerá algún tiempo en Australia y dará una serie de conferencias, mientras el buque "Fram" partirá para Buenos Aires. El explorador se unirá al buque en la capital argentina.

CRISTIANIA, Marzo 10 — El doctor Nansen recibió ayer el siguiente telegrama de Amundsen: "Mi agradecimiento por su valiosa ayuda. La tarea felizmente realizada".

Nansen le contestó en los siguientes términos: "Gracias. Mis felicitaciones por la gloriosa hazaña".

CRISTIANIA, Marzo 10 — El rey Haakon asistió ayer á un banquete dado por los oficiales del campo de maniobras de Sandviken y brindó con entusiasmo por Amundsen y sus valerosos compañeros.

LONDRES, Marzo 10 — Telegramas recibidos de Hobart indican que Amundsen admite ahora la posibilidad de que el capitán Scott haya llegado al polo antes que él. La prensa inglesa se manifiesta convencida de que Scott llegó al polo antes que el explorador noruego.

Amundsen refiere que sufrió mucho del hambre y que en cierta ocasión tuvo que matar perros para comerlos.

WASHINGTON, Marzo 10 — El cónsul de la Unión en Hobart, telegrafió al departamento de Estado que Amundsen le autorizó á anunciar que llegó al polo Sur el 14 de Diciembre de 1911.

PORTUGAL

EXTRAORDINARIA ACTIVIDAD MONARQUICA

Actitud del gobierno portugués

LOS PLANES DE RESTAURACION

PARIS, Marzo 10 — Por diversos conductos, se sabe que los monárquicos portugueses despliegan una actividad extraordinaria y que su centro de operaciones en la frontera española imparte órdenes y está en diaria é inmediata comunicación con todas las ciudades portuguesas, donde, seguramente, existen comités especiales que trabajan sin descanso para asegurar el éxito de una nueva tentativa de restauración monárquica.

Agregan las informaciones que los planes de los monárquicos están sumamente adelantados y que existe la esperanza de que muy pronto el ex rey Manuel recupere el trono.

Los diarios consignan el detalle sugestivo de que ni el gobierno español persigue á los conspiradores portugueses en su territorio, ni el gobierno de Lisboa ha reclamado sobre el particular.

No obstante, se cree que esta nueva tentativa, como las anteriores, fracasará á causa de la falta de elementos de importancia entre los monárquicos para realizar una invasión con verdaderas probabilidades de éxito.

POR LAS VICTIMAS DEL "FARO"

Solemnes funerales

ENORME CONCURRENCIA

LISBOA, Marzo 10—Como estaba anunciado, hoy se realizaron los solemnes funerales y el sepelio de las víctimas del cañonero "Faro", naufragado hace poco.

Desde las primeras horas de la mañana una enorme concurrencia se estacionó en los alrededores del arsenal de marina, donde se encontraban los féretros en la capilla ardiente especialmente erigida para el objeto. Los restos de los marinos muertos en la catástrofe fueron velados por destacamentos de marinería y suboficiales de la armada.

Poco después de las 9 de la mañana, llegaron las autoridades y numerosísimos oficiales de la armada y del ejército. Entretanto dos batallones de infantería y tropas de marinería formaron en alas para abrir paso á la comitiva fúnebre y para escoltar los restos hasta el cementerio.

Al salir la comitiva del arsenal, se unió á ella el enorme público formando así una enorme columna precedida por bandas de música y escoltada por las tropas indicadas.

El duelo fué presidido por el ministro de Marina y el jefe del estado mayor de la armada, quienes al llegar al cementerio pronunciaron sentidos discursos en nombre del gobierno y de la marina, respectivamente.

En el trayecto del arsenal al cementerio se unieron á la comitiva gran número de senadores y diputados y la escuela de guerra, en formación, al mando de su respectivo jefe.

La demostración resultó verdaderamente grandiosa y en ella se exteriorizó el sentimiento general producido por la lamentable catástrofe.

EN MEMORIA DE RIO BRANCO

Solemnes funerales en Oporto

LISBOA, Marzo 10 — Mañana se realizarán en la iglesia de la Trinidad, en Oporto, los solemnes funerales en memoria del fallecido ministro de Relaciones Exteriores del Brasil, barón de Río Branco.

El templo se encuentra suntuosamente adornado. Sus paredes y columnas están recubiertas con paños de terciopelo negro y franjas de oro. En el centro de la nave principal se alza un severo catafalco y una columna tronchada, con inscripciones alusivas.

Al pie del pedestal de esta columna está el busto del barón de Río Branco.

Todo el catafalco está en medio de un bosque de plantas y rodeado

LONDRES, Marzo 10 — Los delegados ferroviarios habían arreglado para hoy un gran "meeting", en el que debían discutirse la actitud que debía observarse respecto á la huelga minera. El "meeting" debía celebrarse en el Trafalgar Square; pero la policía no otorgó el permiso solicitado por sus organizadores.

LONDRES, Marzo 10—El "Standard" anuncia que la federación minera resolvió mediar radicalmente su actitud política. No prestará en adelante incondicionalmente su apoyo al gobierno á menos que éste no mejore la situación de los mineros.

NAUFRAGIO DE UNA BARCA

En viaje para Buenos Aires

LONDRES, Marzo 10—Un telegrama recibido de Halifax anuncia que la barca noruega "Bush" naufragó en la bahía de Fundy, en medio de un violento temporal.

La barca cíclada se dirigía con un cargamento de maderas de Weymouth para Buenos Aires.

NORUEGA

EL DESCUBRIMIENTO DEL POLO

Los propósitos de Amundsen

FELICITACIONES DE NANSEN

CRISTIANIA, Marzo 10 — Los últimos telegramas recibidos de Hobart indican que el capitán Amundsen permanecerá algún tiempo en Australia y dará una serie de conferencias, mientras el buque "Fram" partirá para Buenos Aires. El explorador se unirá al buque en la capital argentina.

CRISTIANIA, Marzo 10 — El doctor Nansen recibió ayer el siguiente telegrama de Amundsen: "Mi agradecimiento por su valiosa ayuda. La tarea felizmente realizada".

Nansen le contestó en los siguientes términos: "Gracias. Mis felicitaciones por la gloriosa hazaña".

CRISTIANIA, Marzo 10 — El rey Haakon asistió ayer á un banquete dado por los oficiales del campo de maniobras de Sandviken y brindó con entusiasmo por Amundsen y sus valerosos compañeros.

LONDRES, Marzo 10 — Telegramas recibidos de Hobart indican que Amundsen admite ahora la posibilidad de que el capitán Scott haya llegado al polo antes que él. La prensa inglesa se manifiesta convencida de que Scott llegó al polo antes que el explorador noruego.

Amundsen refiere que sufrió mucho del hambre y que en cierta ocasión tuvo que matar perros para comerlos.

WASHINGTON, Marzo 10 — El cónsul de la Unión en Hobart, telegrafió al departamento de Estado que Amundsen le autorizó á anunciar que llegó al polo Sur el 14 de Diciembre de 1911.

PORTUGAL

EXTRAORDINARIA ACTIVIDAD MONARQUICA

Actitud del gobierno portugués

LOS PLANES DE RESTAURACION

PARIS, Marzo 10 — Por diversos conductos, se sabe que los monárquicos portugueses despliegan una actividad extraordinaria y que su centro de operaciones en la frontera española imparte órdenes y está en diaria é inmediata comunicación con todas las ciudades portuguesas, donde, seguramente, existen comités especiales que trabajan sin descanso para asegurar el éxito de una nueva tentativa de restauración monárquica.

Agregan las informaciones que los planes de los monárquicos están sumamente adelantados y que existe la esperanza de que muy pronto el ex rey Manuel recupere el trono.

Los diarios consignan el detalle sugestivo de que ni el gobierno español persigue á los conspiradores portugueses en su territorio, ni el gobierno de Lisboa ha reclamado sobre el particular.

No obstante, se cree que esta nueva tentativa, como las anteriores, fracasará á causa de la falta de elementos de importancia entre los monárquicos para realizar una invasión con verdaderas probabilidades de éxito.

POR LAS VICTIMAS DEL "FARO"

Solemnes funerales

ENORME CONCURRENCIA

LISBOA, Marzo 10—Como estaba anunciado, hoy se realizaron los solemnes funerales y el sepelio de las víctimas del cañonero "Faro", naufragado hace poco.

Desde las primeras horas de la mañana una enorme concurrencia se estacionó en los alrededores del arsenal de marina, donde se encontraban los féretros en la capilla ardiente especialmente erigida para el objeto. Los restos de los marinos muertos en la catástrofe fueron velados por destacamentos de marinería y suboficiales de la armada.

Poco después de las 9 de la mañana, llegaron las autoridades y numerosísimos oficiales de la armada y del ejército. Entretanto dos batallones de infantería y tropas de marinería formaron en alas para abrir paso á la comitiva fúnebre y para escoltar los restos hasta el cementerio.

Al salir la comitiva del arsenal, se unió á ella el enorme público formando así una enorme columna precedida por bandas de música y escoltada por las tropas indicadas.

El duelo fué presidido por el ministro de Marina y el jefe del estado mayor de la armada, quienes al llegar al cementerio pronunciaron sentidos discursos en nombre del gobierno y de la marina, respectivamente.

En el trayecto del arsenal al cementerio se unieron á la comitiva gran número de senadores y diputados y la escuela de guerra, en formación, al mando de su respectivo jefe.

La demostración resultó verdaderamente grandiosa y en ella se exteriorizó el sentimiento general producido por la lamentable catástrofe.

EN MEMORIA DE RIO BRANCO

Solemnes funerales en Oporto

LISBOA, Marzo 10 — Mañana se realizarán en la iglesia de la Trinidad, en Oporto, los solemnes funerales en memoria del fallecido ministro de Relaciones Exteriores del Brasil, barón de Río Branco.

El templo se encuentra suntuosamente adornado. Sus paredes y columnas están recubiertas con paños de terciopelo negro y franjas de oro. En el centro de la nave principal se alza un severo catafalco y una columna tronchada, con inscripciones alusivas.

Al pie del pedestal de esta columna está el busto del barón de Río Branco.

Todo el catafalco está en medio de un bosque de plantas y rodeado

de banderas con escudos [illegible]

LAS MEDIDAS CONTRA LOS PRELADOS

Otros obispos desterrados

LISBOA, Marzo 10—A causa de la circular á los párrocos de sus diócesis respectivas y de otras manifestaciones que el gobierno considera subversivas, fueron también desterrados de sus diócesis por el término de dos años, los obispos de Bragança, monseñor J. Alves de Maria, y de Coimbra, monseñor M. G. de Bastos Pina, quienes fueron notificados de esta resolución para su inmediato cumplimiento.

Los estragos del tifus

LISBOA, Marzo 10—La epidemia del tifus continúa haciendo numerosas víctimas, aunque se nota una tendencia á su disminución.

Ayer había en los hospitales especiales 97 enfermos. En dos días entraron 122.

El doctor Alfonso Costa

LISBOA, Marzo 10—El 16 del presente es esperado en esta capital el doctor Alfonso Costa, que se encuentra en el Norte del país.

CHINA

INSTALACION DE YUAN-SHI-KAI

Síntomas de reacción

PEKIN, Marzo 10—Se efectuó hoy con gran pompa y en presencia de numerosos altos dignatarios la instalación de Yuan-Shi-Kai en el cargo de presidente de la república.

El presidente prestó juramento de fidelidad á la república y declaró que dedicaría todos sus esfuerzos al bien de la patria.

PEKIN, Marzo 10—Un informe recibido por el gobierno anuncia que el general Sheng-Yun, gobernador de la provincia de Shen-Si, ha ocupado el paso de Tung-Kwan, entre esa provincia y la de Honan.

El general Sheng-Yun es conocido por su oposición al nuevo régimen y su triunfo causa gran alarma entre los republicanos, pues con la ocupación del paso citado los reaccionarios pueden invadir fácilmente las provincias de Pechili y de Honan.

Se asegura también que han pasado á las filas de Shen-Yun unos mil soldados republicanos de infantería y de caballería, y que se notan síntomas de descontento entre las fuerzas republicanas del Norte. Se teme una prolongada lucha entre el Norte y el Sur de China.

LONDRES, Marzo 10—Un telegrama de Tientsin, dirigido al "Daily Mail", anuncia que las fuerzas británicas destacadas en esa ciudad recibieron la orden de cooperar con las chinas y hacer fuego sobre los amotinados recalcitrantes.

ALEMANIA

EL CONFLICTO MINERO

En favor de la huelga

BERLIN, Marzo 10—Un telegrama recibido de Essen, anuncia que se efectuó hoy en esa ciudad la anunciada reunión de los representantes de los tres sindicatos mineros de la región del Ruhr.

La reunión fué muy animada. Después de un largo debate, la reunión se pronunció en favor de la huelga por 507 votos contra 74.

Fin de una huelga

BERLIN, Marzo 10—Terminó definitivamente la huelga de los obreros de los astilleros de Schichau, en Danzing y Elbing. Los obreros tuvieron que volver al trabajo, sin haber obtenido concesión alguna de parte de los patrones.

El desnudo en el arte coreográfico

BERLIN, Marzo 10—Telegrafían de Munich que el tribunal de aquella capital absolvió de la acusación de inmoralidad á la bailarina Adorée Villany, quien ejecutaba sus bailes desnuda. El tribunal se había ilustrado consultando á los artistas más renombrados de Munich, entre ellos al célebre pintor Kaulbach, y todos declararon que los bailes de Villany eran de gran valor artístico y no podían ser calificados de inmorales

SERVICIO EXCLUSIVO PARA "LA PRENSA" DE SUS CORRESPONSALES

GRECIA

Un crucero va en busca de Creta

ATENAS, Marzo 10.—Un telegrama recibido de 12 Canea, anuncia que sobre el mediodía de hoy partió de aquel puerto rumbo "Victoria". Se supone irán también en esa misma buques de guerra británicos y franceses con la misión de asegurar el mantenimiento del orden público en Creta.

BRASIL

ODISEA DEL VAPOR "BASARI"

La valentía del destroyer "Río Grande"

RIO DE JANEIRO, Marzo 10.—"Jornal do Commercio" describe las penalidades sufridas por el paquete "Basari" que llegó ayer procedente de Nueva York.

Fué presa de un temporal que le causó grandes averías.

La señora Stephan Schaffer, perdió un hijo.

—Los voladores Tharres y Chaves, brasileños fueron de Santos á San Pablo en cuarenta minutos.

El publico los aclamó.

—"Jornal do Commercio" hace notar la velocidad del destroyer "Río Grande", que empleó 66 horas desde Montevideo á Río de Janeiro con 103 toneladas de carbón.

—Se realiza esta noche la sesión fúnebre de la sociedad de geografía, en homenaje al marqués de Paranaguá.

—Se efectuarán mañana, en la iglesia de la Candelaria, funerales por Río Branco.

CHOQUE SANGRIENTO EN MACEIO

Muertos y heridos

RIO DE JAIEIRO, Marzo 10—Telegrafian de Maceió que en circunstancias en que se realizaba un "meeting", el teniente Brayner lo prohibió, y le contestó el orador doctor Braulio Cavacalcanti, que la Constitución lo permitía.

Entonces el teniente lo agredió y el pueblo protestó.

La fuerza del ejército que hacía guardia en el palacio de gobierno descargó los fusiles contra los grupos populares, dando muerte al doctor Cavalcanti.

El teniente resultó herido y también muchas otras personas.

El tráfico quedó interrumpido y el comercio ha cerrado las puertas.

—El tribunal superior estuvo muy concurrido, con motivo de la audiencia en el recurso de "hábeas corpus" á favor de los gobernantes de Bahía.

El canónigo Galrao declaró que no asumirá el gobierno por falta de garantías, pues ha recibido amenazas de asesinato.

—Murió el fuerte capitalista Eduardo Ginle.

CHILE

LA CUESTION CHILENO - PERUANA

Manifestaciones de un jefe

SANTIAGO DE CHILE, Marzo 10—Interrogado en Valparaíso el coronel ecuatoriano Benigno León Palacios, recién llegado, que cuenta con grandes vinculaciones en el Perú, acerca de los preparativos bélicos que hace este último país, declaró lo siguiente:

Estimo que Chile debe permanecer con el arma al brazo, pues sus eternos enemigos sólo se preocupan en los actuales momentos en que hondas luchas intestinas lo dividen, en adquirir cruceros, hacer fortificaciones en el Callao, apurar la construcción de siete submarinos y colocar el crucero francés que ayer bautizaron "Dupuy de Lome" con tales armamentos que lo hacen una unidad de combate respetable.

Además, tratan de conquistarse las simpatías venezolanas, soñando siempre en la revancha con Chile, para cuyo evento necesitaría á Venezuela, á fin de contrarrestar la acción combinada colombiana-ecuatoriana á favor de los chilenos. Con argucias propias de la diplomacia peruana, han obtenido que veinte jóvenes de Caracas ingresen en la escuela militar peruana de Chorrillos.

—Hoy llegaron á Valparaíso cuatro oficiales del ejército de Colombia, que por acuerdo del gobierno de ese país, ingresarán en el ejército de Chile.

Dichos oficiales son el mayor Donoxbés y los tenientes Bonitto, Gómez y Silva.

HUELGA EN LOS TRANVIAS

SANTIAGO DE CHILE, Marzo 10 — Los motoristas y cobradores de tranvías se declararon en huelga.

Piden aumento de salario y la supresión de multas.

El servicio está totalmente paralizado.

Mañana se efectuará un "meeting" de obreros para adherirse á las peticiones huelguistas.

—Mañana saldrá para el Sur la comisión parlamentaria de colonización, para continuar las labores interrumpidas del año pasado, hasta Lanquihue.

PERU

Renuncia del ministro de Guerra—Ensayos de radiotelegrafía

LIMA, Marzo 10—Circula el rumor de que es inminente la renuncia del ministro de Guerra.

—En Ciudadela, Cerro San Cristóbal, la estación radiotelegráfica realizó ayer ensayos, con éxito.

Habló con Iquitos y Matto Grosso y se oyó una conversación con Santiago de Chile.

PARAGUAY

La salud del señor Artaza

ASUNCION, Marzo 10 — El señor Amado Artaza, ex gobernador de Formosa, después de tres meses de parálisis, ha abandonado la cama y empieza á caminar.

REPUBLICA ORIENTAL

HOMENAJE A RIO BRANCO

Discurso del ministro del Brasil

MONTEVIDEO, Marzo 10 — Se realizó hoy el homenaje popular organizado á la memoria del barón de Río Branco, por la Federación de Estudiantes.

El acto resultó grandioso é imponente.

La principal manifestación fué la traslación del busto de bronce de aquel personaje desde el Ateneo hasta la Universidad.

La columna se formó en la plaza Libertad.

Llevaba á su frente, colocado sobre un armón, el busto de Río Branco, rodeado de banderas uruguayas y brasileñas.

Formaban parte de la columna casi todos los clubs políticos, centros sociales, asociaciones diversas, sociedades recreativas, logias masónicas, estudiantes, diputados, senadores, ministros, miembros de los poderes públicos, residentes brasileños, representantes del cuerpo diplomático, jefes y oficiales del crucero brasileño "Almirante Barroso", numerosos militares del ejército uruguayo, etc.

En todo el trayecto se hallaban [illegible]

que una vez que pasó la columna se incorporaron á ella.

Mandaba las tropas el general Bazano, jefe del estado mayor general del ejército.

Tan pronto que llegó la columna á la Universidad, pronunciaron discursos el presidente del comité universitario, bachiller Schinca; el ministro del Brasil, doctor Lisboa; y el de Instrucción Pública, doctor Juan Blengio Ríos, en nombre del Poder Ejecutivo.

Todos fueron muy aplaudidos.

El discurso del ministro del Brasil dió lugar á una espontánea manifestación de confraternidad uruguayo-brasileña.

El doctor Lisboa hizo resaltar, en primer término, el homenaje á la memoria de Río Branco, por considerarlo de un doble significado por el sentimiento del pueblo uruguayo, por una parte, y por el sentimiento de la juventud, por la otra.

Dijo que podía asegurar que Río Branco, como otros brasileños, sólo dieron á la feliz solución del histórico litigio el sentido de un deber de buena vecindad, mucho más cuando si algún día pudieron discutirse derechos internacionales, en la actualidad actos como el convenio de la laguna Merim eran consecuencia natural del espíritu americano, de justicia y confraternidad.

Recordó que los jóvenes brasileños que fueron los portadores del busto que tan honroso lugar ocupará desde hoy en adelante, son los mismos representantes de la juventud del Brasil que acaban de fundar en la capital de su nación una sociedad denominada Concordia, cuyo objeto es estrechar aún más los lazos de amistad entre las repúblicas americanas, por un sentimiento de ideal común.

Concluyó agradeciendo la demostración del pueblo uruguayo, por el cual formuló votos de felicidad y progreso.

"MEETING" OBRERO

MONTEVIDEO, Marzo 10 — Se realizó esta tarde el anunciado "meeting" obrero de adhesión á los carboneros, estivadores y otros gremios en huelga.

Concurrieron millares de trabajadores, que alentaron á los huelguistas.

Varios oradores pronunciaron violentos discursos, prestigiando la solidaridad obrera.

Incitaron á los trabajadores á mantenerse unidos y proceder enérgicamente hasta conseguir el triunfo anhelado.

En medio de estruendosos aplausos se dieron vivas al paro general.

—Se reunió el gremio de fogoneros y resolvió adherirse á la huelga de carboneros.

Estudios en la Argentina — Proyecto sobre un nuevo ferrocarril

MONTEVIDEO, Marzo 10 — Regresó de esa el administrador de la Colonia de Alienados, señor Antonio Arrauti, que en compañía del mayordomo de la misma, señor Luis Scoseria, se había trasladado á esa capital con objeto de estudiar en sus más íntimos detalles la marcha de la colonia que organizó y dirige el alienista doctor Domingo Cabred.

El viaje fué provechoso, pues aquéllos tuvieron la oportunidad, durante los días que permanecieron en el open door, de conocer acabadamente el admirable funcionamiento de ese importante establecimiento.

—El Poder Ejecutivo solicitó autorización á la asamblea para entregar al doctor Juan Zorrilla de San Martín la suma de cinco mil pesos por la obra que escribió, sobre el general Artigas.

—Se sometió á la consideración de la Cámara de Diputados el proyecto de ley relativo á la construcción de un ferrocarril entre la ciudad de Melo y la frontera de Río Grande.

—Fallecieron las señoras Manuela Sánchez de Lamarca y María Dolores García de Zúñiga.

—Reina tiempo lluvioso.

El descanso dominical — Registros de divorcios — Creación de una escuela al aire libre.

MONTEVIDEO, Marzo 10 — Se inició hoy el descanso dominical en las peluquerías.

Se adhirieron al cierre la totalidad de las casas de esa clase.

—También las sombrererías y tiendas de artículos para hombres iniciaron hoy el descanso dominical, de acuerdo con el convenio que celebraron patronos y dependientes.

—En breve quedará terminada la confección del archivo de divorcios registrados.

Los jueces departamentales han remitido la nómina de los divorcios decretados por sus respectivos juzgados, de acuerdo con la resolución dictada por la Alta Corte de Justicia.

—En viaje de los puertos del Pacífico, para Europa, llegó el vapor alemán "Turingia".

—La comisión de la Liga Uruguaya contra la tuberculosis, proyecta fundar una escuela al aire libre para niños propensos á ser víctimas de dicha enfermedad.

Enfermedad del general Tajes—Conferencia

MONTEVIDEO, Marzo 10—Se halla gravemente enfermo el general de división Salvador Tajes, presidente del supremo tribunal militar.

—En la playa Ramírez dió hoy una conferencia, al aire libre, el ex sacerdote chileno, doctor Julio Elizalde, sobre "Las víctimas del alcoholismo".

Asistió enorme concurrencia.

MENDOZA

VUELOS DE PAILLETTE

Corrida de toros suspendida

MENDOZA, Marzo 10—Esta tarde realizó una nueva ascensión el volador Marcero Paillette.

Realizó diversas evoluciones, con admirable destreza.

Una vez remontado en el espacio, se trasladó al pasaje denominado Los Tamarindos, distante varios kilómetros de esta capital.

A su regreso, después de media hora de viaje, verificó varias vueltas sobre la ciudad y el parque General San Martín, donde en ese momento se realizaba el acostumbrado corso de los domingos.

La concurrencia lo aplaudió estruendosamente, por sus espléndidas evoluciones.

—La corrida de toros, que estaba anunciada para esta tarde, fué suspendida por orden de las autoridades municipales, en virtud de no ofrecer los tendidos suficientes condiciones de seguridad.

RENUNCIA DE EMPLEADOS

MENDOZA, Marzo 10—Presentó su renuncia el comisario de órdenes señor Santiago Durán.

Parece que el motivo de su dimisión es el hecho de haber sido designado para desempeñar, interinamente, la secretaría de policía el comisario señor Eduardo Evans, quien ocupa el puesto de aquél.

—También ha presentado su renuncia el director de la escuela graduada de San Rafael, señor Carlos Tabanera.

—Se encuentra en ésta el diputado señor Guach Loguizamón.

—Partió para Bs. As. el señor Jorge Hompland y señora.

—Regresó el volador Paillet, quien se propone realizar algunas ascensiones con pasajeros, en San Martín.

El oficialismo y los vinicultores

MENDOZA, Marzo 10—Mañana se reunirán los elementos del oficialismo para designar la persona que será sostenida como candidato á diputado nacional.

Hay dos tendencias dentro del oficialismo, que prestigian un candidato distinto.

Una de ellas apoya, como tengo dicho, al señor Estanislao Gaviola, amigo íntimo del gobernador, y la otra al doctor Enrique L. Day, que cesa como diputado, al cual se trata de reelegir.

La sesión parece que será agitada, pues ninguna de las dos fracciones quiere transigir.

—El gremio de vinicultores no ha proclamado todavía su candidato, ni deja entrever cuál será el que piensa sostener de los dos ó tres con que simpatiza.

—El P. E. está procediendo á llenar los nuevos puestos que se han creado este año.

—El juez de comercio doctor José E. Leal, ha dictado una resolución por la que levanta el auto de quiebra que pesaba contra el comerciante del departamento de Junín, Cipriano Lotó.

—El comerciante de Guaymallén, Amado Nazralla, que hace algunos días se presentó al juzgado de comercio para solicitar la convocatoria de acreedores, ha ofrecido pagar un 30 por ciento de los créditos, á tres, seis y nueve meses de plazo.

SAN LUIS

EL PRESIDENTE Y LOS RADICALES

Manifestación popular

SAN LUIS, Marzo 10—Esta tarde tuvo lugar la reunión popular de los afiliados al partido Radical.

Hablaron en ese acto los señores doctor Nicolás Jofré, Martín Olguín, doctor Alberto Quiroga, Edgard Jofré y Emilio Bertín, exhortando á los correligionarios á aprestarse para intervenir en los comicios de Abril, por creer que el comité nacional autorizará á ello.

Se recordó por los oradores el manifiesto presidencial y las promesas en él contenidas, expresando que las consideraban sinceras.

Se dieron vivas entusiastas á los prohombres del radicalismo y á los correligionarios santafecinos.

Las autoridades del partido me dicen que se ha resuelto solicitar la autorización del comité nacional para concurrir á la lucha con candidatos propios.

Han salido ya algunas delegaciones para los departamentos, y mañana se ausentan numerosas personas en gira de propaganda.

DISIDENCIAS EN LA UNION NACIONAL

SANTA ROSA, Marzo 10 — Con motivo de haberse proclamado la candidatura del doctor Rodríguez Jurado para diputado nacional, por el comité de San Luis del partido Unión Nacional, sin haberse reunido la convención, la única autorizada para estos actos, y sin conocimiento de los comités de otros departamentos, aquí se reunió el comité en sesión extraordinaria, y resolvió telegrafiar al doctor Zavala, presidente del comité ejecutivo, censurando la conducta observada por el de la capital, que aun no ha puesto sus resoluciones en conocimiento de los demás comités, con excepción del de Villa Mercedes.

LA RIOJA

EL PARTIDO RADICAL Y LAS ELECCIONES

Concurrencia á los comicios

RIOJA, Marzo 10—La junta de gobierno del partido Radical, se dirigió al comité nacional pidiéndole autorización para concurrir á los comicios del 7 de Abril próximo.

CHILECITO, Marzo 10—Tuvo lugar hoy, á las 2 p. m., una asamblea numerosa y entusiasta del partido Radical, en la que se procedió á la reorganización de la comisión directiva del comité.

En dicho acto fué leída por el delegado señor José E. Páez, el acta de constitución del nuevo comité, el que fué aprobado por unanimidad.

Acto seguido, hizo una alocución calurosa, siendo aplaudido con entusiasmo, el ingeniero Pedro Bazán, al que le siguieron otros en el uso de la palabra, quienes explicaron, á grandes rasgos la obra de los gobernantes actuales que es de retrogradación y las miras que persigue el partido, á cuyo fin no ha ahorrado, ni ahorra, ninguna clase de sacrificios.

En párrafos vibrantes se sintetizó la acción del partido, siendo muy aplaudidos en varios pasajes.

El doctor Condell Unicke, nombrado presidente del comité, tuvo frases felices y palabras apropiadas á la memoria del doctor Alem, lo que le valió muchos aplausos.

La comisión directiva quedó compuesta así:

Presidentes honorarios, doctores Hipólito Irigoyen y Pelagio B. Luna y señores Florencio Dávila San Román, Santiago Salcedo y Nicolás Martínez; presidente, doctor Condell Hunicke; vicepresidente, Enrique Dávila; vice segundo, Venancio Martínez; vice tercero, Pacífico Deseche Robin; tesorero, Carlos Dávila; protesorero, Pedro Olmedo; secretario general, Ramón Lencinas; secretarios, Domingo Olmedo, Pablo Martínez y Manuel Balgorria; vocales, Rafael Nieva, Augusto Martínez, Ramón Balgorri, Julio Soria, José Y. Agüero, Fabriciano Goria, Juan Larrahona, Javier Gómez, Melecio Ahumada, Antonio Aybar, Manuel Aybar, Juan de Asís, Pedro Oliva, Manuel Oviedo y Enrique Marín; delegados propietarios, señores Condell Hunicke y Enrique Dávila; suplentes, Rosa Martínez y Ramón Balgorri.

Regresa mañana á La Rioja, el ingeniero Pedro Bazán, que vino á ésta para asistir á la reorganización del comité radical.

Parten mañana á Fumatina, los delegados radicales que vinieron para asistir á la reorganización del comité, para lo que están preparados valiosos elementos.

Viaje de congresales

LA RIOJA, Marzo 10—Llegaron el senador Joaquín V. González y el diputado Wenceslao Frías.

El primero pasó para Chilecito.

SANTIAGO DEL ESTERO

El partido Radical y las elecciones

SANTIAGO DEL ESTERO, Marzo 10 — En el seno del partido Radical se espera con interés el conocer la actitud de la junta nacional para resolver su actuación en los próximos comicios.

—"El Liberal" publica un artículo en el que demuestra que casi la totalidad de los jefes de reparticiones provinciales, son forasteros, y carece el partido oficial de elementos nativos para ocupar los principales cargos públicos.

Figuran un senador, dos ministros, un vicegobernador y catorce jefes de reparticiones en esas condiciones.

—Se comenta desfavorablemente la destitución de algunos jefes del registro civil, por haber cumplido imparcialmente su cometido, y no prestarse á las demasías de los agentes electorales del gobierno.

TUCUMAN

EL DESQUICIO DEL F. C. CENTRAL NORTE

Continúan las irregularidades

TUCUMAN, Marzo 10—En servicio del ferrocarril Central Norte, lejos de mejorar, es cada vez peor.

La vía se halla en condiciones deplorables y ocasiona accidentes á diario.

Las máquinas se encuentran en estado lamentable, y con el tren rodante ocurre igual.

Por esta causa no bastan los vagones para el transporte.

En los almacenes reina el desquicio; en tracción domina el desorden y los talleres están bien distantes de satisfacer las necesidades de la línea.

Hoy estuvieron á verme algunos vecinos de Taff Viejo, quienes me han expresado, asombrados, que el tren obrero que sale de ésta conduciendo cerca de 1.500 operarios todos los días, llega á su destino con más de una hora de demora.

Queda detenido casi siempre en Muñecas, por deficiencias del servicio.

Si se tiene en cuenta que como mínimo estos operarios ganan de 0.35 hasta más de un peso por hora, desde luego se descubre el enorme perjuicio que esto implica.

La acción del administrador señor Elordi, no ha sido eficiente, en forma alguna, lo que casi se explica porque sus atribuciones están limitadas, y no puede sino á medias, llevar á cabo sus buenos propósitos.

Los talleres y los almacenes, son reparticiones en donde él no puede actuar.

Es de suponer lo que pasará en ellas cuando el contador se las reserva para su directa fiscalización.

Se dice, con algún fundamento, que tanto aquí como en ésa, el señor Peters, ha buscado hombres de su confianza que cumplan sus órdenes, pero no para mejorar las condiciones del Central Norte, ciertamente.

Los almacenes están intervenidos hace más de un año, y las cosas marchan peor, y al frente de los talleres, uno de los mejores de Sud América, está un tornero.

La política provincial—El escrutinio de las elecciones

TUCUMAN, Marzo 10—Se asegura que los doctores Manuel Paz, Próspero Mena y Mellón Camaño, se encuentran de perfecto acuerdo en materia política.

El oficialismo está empeñado en el amasijo de los candidatos á los cargos electivos nacionales.

Corre el rumor de que el doctor Camaño y el ministro doctor Mariño, son los candidatos más factibles á las diputaciones nacionales.

Siguen haciéndose trabajos políticos á base de garitos.

—El escrutinio de las elecciones en esta ciudad da el siguiente resultado:

Rectoral: partido Conservador oficial, 1.277 votos; partido Constitucional, 52; Victoria: 862 por 509. Total: partido Conservador 2.140 votos y Constitucional, 1037, ó sea una diferencia de 1.103 votos.

El partido oficial ha sacado triunfante tres de sus candidatos á diputados y sus dos candidatos á senadores, y los constitucionales han obtenido dos diputados.

La cuestión de las imágenes

TUCUMAN, Marzo 10 — Sigue el comentario público sobre el asunto de las dos imágenes de la virgen de las Mercedes.

El sacerdote señor Carrasco publica una nueva carta en la que invita á realizar una investigación para aclarar el caso, por más que no se manifiesta partidario de que se rompa la tradición.

—Las últimas denuncias en contra del desquicio del F. C. Central Norte, han causado la mejor impresión en todo el mundo, que está harto de lo que ocurre en esa línea.

El escrutinio de las últimas elecciones

MONTEROS, Marzo 10—La junta de escrutinio aún no se expidió respecto de las elecciones del domingo próximo pasado.

Debido á ello es aventurado asegurar cuál de los partidos ha triunfado.

Como ya informé, en el acto comicial, tomaron una participación descarada los empleados públicos.

ENTRE RIOS

ACTUACION ELECTORAL OFICIALISTA

Demanda ante el gobierno nacional

GARANTIAS EN LOS COMICIOS

PARANA, Marzo 10 — Se reunió esta noche la titulada convención que debía proclamar los candidatos oficialistas á diputados nacionales, designados ya anteanoche por el comité provisional de esta localidad, reunido en la casa del señor Predolini.

Los candidatos son el señor Alejandro Carbó y el ministro doctor Vidal.

Hasta ahora los oficialistas no han formado un solo comité de verdad.

Agentes de policía de Diamante, recorren la campaña, manifestando á los ciudadanos que la ley les obliga á votar por los candidatos oficiales bajo la pena de arresto si no lo hacen.

Me consta que los allegados al gobernador lo han convencido de que el partido Radical piensa hacer la revolución, para inducirlo á tomar medidas preventivas, que pueden traducirse en actos de hostilidad contra aquéllos, contando así restarles elementos.

A esto responde el nombramiento de los comandantes Silveyra y Gómez para jefes políticos de esta capital y Nogoyá, y el desembarco de armas en Victoria.

El comandante Silveyra ha establecido la instrucción militar y el ejercicio de tiro al blanco en la policía, militarizándola.

La junta de gobierno del partido Radical prepara en estos momentos una exposición, que mandará al comité nacional, para ser presentada al Ministro del Interior.

En ella se pide el nombramiento de comisionados para cada colegio electoral, á fin de que intervengan en los preliminares y en el acto electoral, como única garantía eficaz de legalidad y pureza de la elección.

Diversos hechos, algunos del dominio público, fundan esta petición.

El manifiesto del presidente, remitido por el Ministro del Interior al gobernador para ser distribuído, estuvo varios días tirado en el correo, porque no lo mandaban buscar.

Una vez llevado, se me dice que fué echado al canasto.

Aquí no ha circulado absolutamente.

Parece que el partido Radical piensa pedir una cantidad de ellos al Ministerio del Interior, para hacerlos circular por todas partes.

Llama la atención que el señor Juan Hermelo, empleado de la Defensa Agrícola de Villaguay, desempeñe el cargo de convencional del partido oficial, incurriendo en un delito previsto por la ley.

El Ministro de Agricultura debía mandarlo procesar; pero no lo hará por ser correligionario político.

Trabajos del partido Radical—Junta de excepciones de Nogoyá—Demostraciones al Ministro de Agricultura.

GUALEGUAY, Marzo 10—El partido Radical prosigue los trabajos para las próximas elecciones.

En la asamblea que celebró el comité departamental, con la asistencia de representantes de seis subcomités, fueron nombrados delegados á la convención provincial, que se realizará el 18 en el Paraná, los señores Francisco C. Paredes, Juan B. Laurencena y Salvador Parachu.

—Salió hoy para esa capital, el doctor Celestino I. Marcó, con objeto de presentar al comité nacional el memorial en que la junta de gobierno del partido Radical expone los fundamentos para la concurrencia á las elecciones de diputados nacionales, que tendrá lugar en Abril.

—Muchos ciudadanos se quejan porque la junta de excepciones militares que funciona en Nogoyá, no les devuelve sus libretas cívicas, lo que les impide comprobar la exactitud de sus inscripciones en el registro electoral.

—Al banquete que se dió en honor del Ministro de Agricultura, doctor Adolfo Mujica, asistieron noventa y cuatro comensales.

Ofreció la demostración el doctor Joaquín Aguirrezabala y le contestó el doctor Mujica.

Habló también el doctor Leopoldo Monzón que declaró, como los otros oradores, que la demostración carecía de propósitos políticos.

Terminado el banquete, el ministro fué acompañado por los comensales hasta el Club Social, donde se realizó una animada tertulia, á la que asistieron distinguidas familias.

Asamblea radical—Constitución de los independientes

NOGOYA, Marzo 10—Anoche se reunieron en asamblea los radicales para renovar las autoridades del comité y nombrar delegados á la convención, que se celebrará en el Paraná el 18 del corriente, con objeto de designar los candidatos para diputados nacionales que han de sostener en los próximos comicios de Abril.

Se designaron convencionales á los señores Juan Villalba, Antonio Fayó y Pedro Longhi.

—Los Independientes se reorganizaron hoy con valiosos elementos de representación.

JUJUY

EL MANIFIESTO DEL PRESIDENTE

Aplicación por los gobernadores

MAGISTRADOS POLITIQUEROS

JUJUY, Marzo 10—Con motivo de la lista publicada por el diario oficial "El Porvenir", de las personas que estuvieron presentes en la proclamación de candidatos por el oficialismo, "El Día", comenta el origen y dice que el manifiesto del Presidente empieza á dar sus frutos de burla, que seguramente el doctor Sáenz Peña repudiará, puesto que la beta es á él, que ha tenido el candor de creer en la palabra de los gobernadores.

Agrega que al manifiesto se responde con la proclamación de la candidatura á diputado nacional del ministro general de Gobierno, hecha por el partido oficial en una asamblea formada por el personal de la administración, en su casi totalidad, encabezada por el vicegobernador.

Hace notar que entre los concurrentes á la proclamación de los candidatos, se hallaba el vicegobernador, doctor Héctor Quintana, que es presidente de la Legislatura, con un grupo de diputados; el jefe de la contaduría de la provincia, señor Rufino Valle; el inspector de rentas, señor Angel Puch; el tesorero del consejo de educación, con un inspector; el subsecretario del ministerio de Gobierno, reemplazante del ministro proclamado, doctor Cirilo Alvarado; el subcontador de la provincia, señor Carlos Martearena, etc.

En el Bajo, en los alrededores de esta ciudad, tuvo lugar el almuerzo con que varios amigos y correligionarios obsequiaron á los candidatos oficiales señor Daniel G. Pérez, y comandante Pedro J. Pérez.

Ofreció la demostración el señor Octavio Iturbe, que, según se dice, ha sido nombrado ministro en reemplazo del primero de los candidatos citados.

Tuvo palabras elogiosas para los candidatos.

Le siguieron en el uso de la palabra los doctores Raúl Bertres, juez de lo civil y criminal; Arturo Palza, fiscal general de estado; Benjamín Salazar, juez del crimen; Ernesto Claros (hijo), fiscal de lo civil y criminal y otros.

La reunión se disolvió en el mayor orden.

Se comenta el hecho increíble de que la mayor parte de la administración de justicia haya asistido y tomado parte en una reunión política.

CORDOBA

EXCESOS DE LAS AUTORIDADES

Acusación ante el gobernador

BELL VILLE, Marzo 10 — Se han dirigido al gobernador los miembros del partido Unión Departamental, haciéndole saber la imperiosa necesidad que hay de que se adopten medidas enérgicas para colocar á este departamento en condiciones electorales.

Atentos á la ineficacia de las gestiones reiteradamente entabladas por el presidente del comité, ante el Ministerio de Gobierno denunciando la participación descarada que toman las autoridades en el proceso electoral, dicen que se dirigen al gobernador como último recurso, precursor de actitudes y medidas que escapan á los fines de partido, pero que las imponen la orfandad y abandono en que se mantiene á quienes procuran concurrir á las urnas, en un ambiente de libertad, solemnemente prometido por el gobierno.

Uno sólo de los cargos y denuncias formuladas, bastaría para echar por tierra á los autores de flagrantes violaciones de la ley, que constituyen delitos que inhabilitan á quienes los han cometido, para mantenerse en cargos públicos, ejerciendo una autoridad que ellos han vilipendiado, al engrimirla como arma para la obtención de fines ilícitos.

Dicen que se han hecho promesas directas de que se tomarían medidas radicales contra esas autoridades y hasta hoy en nada se ha dejado sentir la acción superior.

Como no es posible que tal situación se prolongue, y ante dilaciones que suspicacia popular confunde con complicidades injustificables, se impone una actitud enérgica que revele, sin lugar á dudas, que el gobierno está por encima de toda sospecha y que se procederá en este caso garantiendo, con imparcialidad, que las leyes rijan y que las aspiraciones populares se reclaman con derecho indiscutible.

Dicen que no quieren insistir en la repetición de casos concretos que deben ser de su conocimiento, desde que han sido denunciados al secretario de Gobierno; y sólo así, tratan de pensar en el ánimo del primer mandatario la versalidad de lo denunciado y atenuar las responsabilidades consiguientes, con la conciencia serena, que es patrimonio de los hombres que anhelan para este pueblo una representación que responda á la voluntad del mayor número.

Insisten, pues, en que las autoridades del departamento hacen activos trabajos electorales, sin reservas de ningún género, y por consiguiente procede que el gobierno, á la vez que ponga un acto de desagravio á la opinión ofendida por los abusos provinciales, también como una garantía á que hay derecho, consagre la imparcialidad y prescindencia de las autoridades con medidas eficaces al respecto, asumiendo por su parte la responsabilidad que puede concurrirle ante la posibilidad de excesos populares que aún se pueden prevenir y evitar con una atinada dirección superior.

LOS RADICALES Y LAS ELECCIONES

Autorización de la junta nacional

CORDOBA, Marzo 10—La junta ejecutiva del partido Radical de esta provincia, acaba de recibir de la junta ejecutiva nacional, la autorización correspondiente para la concurrencia á los próximos comicios.

Esta resolución ha sido bien recibida por la opinión pública.

En los primeros días de la semana entrante se nombrará la junta electoral que dirigirá la concentración de los elementos en toda la provincia y con la cual deberán entenderse para ese objeto los comités departamentales.

El partido Radical llevó á cabo esta noche la primera asamblea de propaganda electoral en esta ciudad en el barrio denominado San Vicente.

Asistió numeroso pueblo.

Hicieron uso de la palabra los señores Enrique Calvete, Pablo C. López y José María Salazar.

Fué leído en medio de grandes aplausos, un telegrama del presidente del comité ejecutivo de la provincia, doctor Elpidio González, que se encuentra en misión en esa capital, en el que comunica la autorización para concurrir á la lucha, concedida por la junta nacional.

Las conferencias continuarán diariamente en distintos puntos.

ASAMBLEA DE LA UNION NACIONAL

CORDOBA, Marzo 10—La Unión Nacional realizó esta tarde en el Teatro Novedades la proclamación pública de los candidatos á legisladores provinciales y á diputados al Congreso cuyos nombres trasmití oportunamente.

Asistieron delegaciones de los subcomités del municipio, miembros de las distintas juntas directivas y demás afiliados.

Pronunciaron discursos los señores doctor Aníbal Pérez del Viso y Carlos Santillán Vélez, en los que proclamaron la necesidad de la lucha.

—Se publicó un nuevo reportaje hecho al doctor Absalón B. Casas, referente á sus últimas incidencias con el gobernador doctor Garzón.

Declara que mantiene inalterables con aquél las relaciones personales, pues que nada tiene que ver ella con los disentimientos políticos, y que tan es así que la primera visita que recibirá el gobernante, cuando baje del poder, será la suya.

Agrega que su oposición como diputado nunca ha sido sistemática, ni lo será tampoco, si es reelegido, pero que mantuvo siempre su independencia y que si así no hubiera hecho, á la fecha ocuparía las más altas posiciones.

TROPELIAS POLICIALES

CANALS, Marzo 10—Celebró asamblea el comité de la Unión Departamental.

Concurrieron más de doscientas personas y reinó mucho entusiasmo.

Habló el señor Manuel J. Hernández, que fué muy aplaudido.

La policía condujo preso, á palos, al ciudadano Sixto Palacios.

Debido á la presencia del presidente del concejo se evitó un grave conflicto.

Una candidatura comentada

CORDOBA, Marzo 10—La proclamación hecha en Río Cuarto, para diputado provincial, en la persona del señor Eleazar Garzón (hijo), hermano político del gobernador, como candidato de oposición al oficialismo, ha sido muy comentada en los círculos políticos de ésta.

El edificio para el colegio nacional — Candidato á diputado

Río Cuarto, Marzo 10 — Ha sido bien recibida por este pueblo la noticia de haber ordenado el Ministro de Instrucción Pública, doctor Garro, que se disponga de los fondos que figuran en el presupuesto para construir el edificio para el colegio nacional en esta ciudad.

Ese colegio es una necesidad regional.

—El partido Independiente proclamó resultado á diputado provincial al señor Eleazar Garzón (hijo), que será sostenido en los comicios del 17.

CHUBUT

El jefe de la policía fronteriza — Gira del gobernador — La oficina de correos.

COLONIA 16 DE OCTUBRE, Marzo 10 — Es esperado en ésta el jefe de la policía fronteriza, mayor Mateo Gebhard, que después de varios meses de provechosa campaña por el Sur, regresa á su asiento en esta colonia.

Se le prepara un recibimiento entusiasta, como asimismo á sus oficiales.

—Comunican de Rawson que salió en viaje de inspección para ésta, el gobernador del territorio, doctor Alejandro Maiz, acompañado del jefe de policía, señor Alsua, y del comisario señor Antueno.

Se le prepara un recibimiento y se ha confeccionado un programa de festejos.

Presiden la comisión de recepción los señores Alberto Caso Roscido, Guillermo Carber, Roberto Pérez y Gabino y Angel V. Moré.

—Se hizo cargo de la oficina de correos y telégrafos de ésta, el señor Gregorio E. Villa.

El pueblo espera ansioso que esto suceda, pues no se tiene confianza en el anterior jefe señor Carli, que ha cometido una infinidad de abusos é irregularidades.

El juez debía ir á Chubut ó Trelew para despachar la correspondencia y formalizarse.

El señor de Villa ha demostrado en los pocos días que hace que está aquí, su competencia y tino en el desempeño de sus funciones.

A pesar de carecer de personal, el servicio ha experimentado una sensible mejora.

El 22, el correo del Norte trajo tres sacos de correspondencia, que fué distribuída con una celeridad digna de encomio.

Sería conveniente que la dirección general dotase á esta oficina de los telegrafistas que asigna el presupuesto, y de un conductor más entre ésta y Comodoro Rivadavia, porque el único que existe es defectuoso y no da abasto.

Se aplaude la actitud del jefe del distrito 22, señor Víctor Gastón, que ha dispuesto que el ex jefe señor Cerretti, sea puesto á disposición de la autoridad competente.

Gira del gobernador—Desinfección de casas

GAIMAN, Marzo 10—Llegó de paso el gobernador Maiz, que junto con los comisarios señores Delbarco y Martínez realizará una gira de dos meses por la cordillera.

Pasará por las colonias en formación, Ameghino, Valle, Martires y Paso de los Indios.

Es una gira de estudio, que se espera que sea benéfica para el territorio.

—Por razones de higiene, la colectividad galense no celebró la acostumbrada fiesta religiosa de Darwis Sant.

En municipalidad dispuso que todas las casas de la calle en que se halla la oficina del correo, sean desinfectadas, pues se ha comprobado que ella, es el foco de infección del tifus.

El asunto de la irrigación

GAIMAN, Marzo 10—Según el presidente señor Waag, la compañía de irrigación, lado Norte, se cree con derecho á tomar posesión de los canales existentes en dicha zona.

En el caso de querer hacer efectiva dicha pretensión, podría dar lugar á desórdenes graves.

Es de suma necesidad que el gobierno nacional intervenga directamente en el asunto de la irrigación en Gaimán.

NEUQUEN

Desacato á la autoridad

TRICAO MALAL, Marzo 10 — Augusto Fernández pidió anoche auxilio á la policía local diciendo que se había promovido un desorden en su casa.

Al presentarse el agente Guzmán, en el interior de la casa, fué desarmado y atacado, daga en mano, por Fernández, en compañía de cuatro personas más que se encontraban adentro, beodas.

El subcomisario señor Emilio Pesaina, al proceder á detenerlos, ha tropezado con dificultades, pues aquéllos se resisten á mano armada.

MISIONES

La industria naviera — Inauguración de un vapor

POSADAS, Marzo 10—Fué un acontecimiento social la fiesta dada anoche por la casa Barthe, á bordo del nuevo vapor "Tembey", que acaba de construir en sus propios talleres de la localidad.

Más de sesenta personas asistieron á la reunión, en la que reinó gran animación y se bailó hasta esta madrugada.

El "Tembey" es un hermoso vapor de doscientas toneladas, confortable y lujoso.

Dispone de veintisiete cómodos camarotes, con servicio de aguas corrientes, iluminación eléctrica, ventiladores, lujosos baños y servicios higiénicos.

Hará la carrera entre Posadas y Puerto Artaza (Brasil), y está especialmente preparado para trasportar "touristas" hasta las cascadas del Iguazú.

Salió hoy en su primer viaje, casi completo de pasajeros.

El "Tembey" es un exponente del progreso y la iniciativa privada de esta capital.

Castigos á menores en un orfelinato — Niños que no concurren á la escuela.

POSADAS, Marzo 10—Comunican de Loreto, departamento de Santa Ana, que de los quince menores remitidos en reclusión por el Ministerio de Justicia al titulado Orfelinato, subvencionado por el gobierno, á cargo del sacerdote marcionista, señor Pablo Kassab, se han escapado trece, por malos tratamientos que les daban.

Entre los castigos apl

tado educador no volviera, con gran sorpresa de los vecinos ocupó otra vez el puesto, que debió renunciar.

El día 1o. no asistieron á clase ni la cuarta parte de las niñas y, según manifestaciones de algunos padres de familia, no mandarán sus hijas á la escuela, mientras el consejo escolar no saque el maestro en cuestión.

Si se practica una investigación en forma, es seguro que se encontrarán faltas.

El director no debió abandonar la escuela y entregarla á un joven sin preparación, del que había quejas.

ACTUALIDAD

Graves denuncias

Del Chubut han llegado denuncias cuya gravedad exige prontos esclarecimientos sea para comprobarlas y adoptar las medidas represivas que fueran del caso, sea para desvanecerlas y devolver la tranquilidad á los ánimos. Nos referimos á las afirmaciones hechas en su renuncia por el jefe de sondeo al servicio de la compañía de petróleo "Comodoro Rivadavia", señor Humberto Beghin, según el cual, las empresas están interesadas en el fracaso de la explotación, persiguiendo con ello la desvalorización de la zona petrolífera y, por consiguiente, la de las acciones.

Afirma el señor Beghin, en la nota dirigida al inspector nacional de minas, que por orden del administrador, señor Carlisle, fué asaltado el campamento donde el denunciante trabajaba, quitándole las cañerías, y, porque la obra marchaba regularmente, lo que determinó la necesidad de separarlo, pues se deseaba impedir que llegara á la napa del petróleo; á lo dicho y á otros cargos agrega, fundándose en cartas y documentos, que las "perforaciones de esta compañía carecen de administración formal y se ordenan derroches de todo género". Esto contrasta con el excelente resultado que rinden los pozos activos por cuenta del gobierno, á cargo del ingeniero Sol.

A primera vista parecerá, que tales hechos, de ser ciertos, sólo afectarían en definitiva á la empresa ó empresas mal administradas; pero, si se recuerda que la Nación tiene interés en asegurar la explotación regular y constante de la zona petrolífera, obteniendo de ella el mayor rendimiento posible, tanto para procurar la emancipación y prosperidad de nuestras industrias, navegación fluvial y transportes terrestres, como para convertir el petróleo argentino en una nueva fuente de riqueza, se convendrá en que el fracaso, siquiera fuese temporal, no puede ser indiferente al gobierno.

Las industrias manufactureras con que contamos, la extensa red ferroviaria que cubre á la República y cuyas prolongaciones llevan camino de multiplicarse al infinito, los vapores que surcan nuestros ríos y la misma armada de guerra, se encuentran hoy sometidos, por la falta de combustible nacional, á las fluctuaciones de valor, abundancia ó escasez del carbón extranjero; circunstancia engendradora de peligros que es innecesario encarecer en estas líneas. Las fuentes de petróleo, como lo ha sostenido LA PRENSA y demostrado las diversas experiencias realizadas, nos llevarían antes de muchos años á bastarnos á nosotros mismos en la provisión de un artículo de tanta importancia.

Las pruebas dadas con los hemos recibido, dejaron probado que el combustible obtenido en Comodoro Rivadavia, es de mayor potencia é infinitamente más económico que el carbón mineral, y en conocimiento de esos ensayos, una empresa de navegación transatlántica pidió informes respecto á la cantidad de que podría proveerse á sus buques, encontrándose dispuesta á cambiar las maquinarias, adaptándolas al combustible líquido, á condición de que se le asegurara una provisión constante y suficiente. Dedúcese de ese antecedente, que satisfechas las exigencias del consumo propio, las minas petrolíferas del Sur se convertirían sin dificultad, en un inagotable artículo de comercio.

No hay razón para que los fracasos de las empresas privadas fracasen cuando los explotados por empleados oficiales continúan dando un rendimiento tan satisfactorio en la cantidad como en la calidad, y esta sugestiva diferencia da apariencias de verosimilitud á los hechos y propósitos denunciados por el señor Beghin. En cuanto atañe al interés particular de las compañías, es á sus directores á quienes corresponde esclarecer los hechos y ponerles remedio; pero como la conveniencia nacional no puede independizarse de la privada en este caso, el gobierno tiene el deber de tomar cartas en el asunto.

Desde luego, y sin perjuicio de las medidas posteriores que haya de adoptar el ministerio correspondiente, convendría ordenar al ingeniero Sol el examen minucioso de los hechos y la presentación de un informe que baste á orientar la acción oficial. Sería un error imperdonable entregarse á la inacción cuando se formulan acusaciones tan graves como las que dejamos sintetizadas.

Las comunas bonaerenses

Hace pocos días, al aplaudir una feliz iniciativa surgida en la provincia de Buenos Aires para devolver á las comunas el derecho de gobernarse á sí mismas, demostrábamos cómo se encuentra violado en toda la República el artículo 5o. de la Constitución nacional, el cual exige de los Estados que aseguren, además de la administración de justicia y la educación común, el libre ejercicio del régimen municipal, base de los progresos locales, y sin el cual se esterilizan los sacrificios realizados por los vecindarios, condenados á pagar sin provecho visible, impuestos abrumadores.

Por razones que surgen de la enorme importancia de la provincia vecina, la primera en población y riqueza, de las que componen la Nación, en ninguna es más necesaria la fiel observancia del precepto constitucional, y también en ninguna, por extraña anomalía, se ha llevado más lejos la absorción de la vida municipal por el Poder Ejecutivo, habiéndose llegado al extremo de que, cuando los municipios no se encuentran bajo la tutela de "Comisionados", sin vinculaciones al interés en los pueblos que gobiernan, los sujetos apoderados de las municipalidades se perpetúan en ellas y se creen eximidos hasta del vulgar deber de rendir cuentas.

Entre muchos otros casos que la opinión pública conoce, merecen ser citados el de Tres Arroyos, sometido hace tiempo á los tribunales de Bahía Blanca, y el de Ramallo, contra cuyo intendente perpetuo se han presentado en queja los más prestigiosos vecinos, ante el juez del crimen del departamento del Norte, solicitando la convocatoria del jurado popular, que debe entender en los delitos denunciados por los mismos. De Necochea nos llega la impresión de un verdadero desastre administrativo, desaparición ó comprobada malversación de fondos, etc., y de Lomas de Zamora nos dicen que se dá como candidato seguro para ocupar empleo de responsabilidad en la comuna, á un ex convicto procesado ante la justicia del crimen en La Plata.

Tales concretos, fronterizos del delito, si es que no se encuentran resueltamente en sus dominios, como lo aseguran los acusadores, no son sino lógicos extremos á que conduce la absolución del gobierno municipal, tal cual las leyes fundamentales lo quieren, y reconocen por única causa el "bolicherismo", el caudillismo lugareño que ha convertido á las administraciones edilicias en un medio de hacer favores para mantener prestigios falaces, no fundados en buenos títulos, respondiendo al exclusivo propósito de asegurar á los usufructuarios el éxito en todas las elecciones.

Las municipalidades se han convertido por tales causas en máquina electoral, en una insalvable barrera opuesta al pueblo para el libre ejercicio de sus derechos electivos, y como se ha perseguido por los caudillos locales no es otro, descuidan cuanto interesa al embellecimiento, á la comodidad y la higiene. Bajo ese triple punto de vista existen hoy ciudades, aunque parezca paradoja, relativamente más atrasadas que hace treinta años, porque entonces se hacía realmente vida municipal, se luchaba con apasionamiento en los comicios, y las funciones edilicias eran casi siempre ejercidas por vecinos de responsabilidad y arraigo.

Si esas funciones son confiadas á extraños, desvinculados de la comuna que van á gobernar, ó si, aun tratándose de vecinos, éstos sólo buscan la satisfacción de ambiciones personales ó de partido, la decadencia del pueblo es consecuencia forzosa, y por mucho que pague impuestos, por mucho que su acrecentamiento requiera obras de verdadera transcendencia, ellas no se realizan y los fondos se evaporan ó malversan, simplemente, porque los ediles no tienen interés en asegurar los progresos locales. De ahí que el saneamiento, los servicios hospitalarios, la vialidad, los mercados, los mataderos, la provisión de agua y luz, la fundación de parques y cuanto atañe á las funciones municipales, se hallen por lo común abandonadas ó brillen por su ausencia.

Tales cosas, que serían censurables en las más pobres provincias, pues violan prescripciones terminantes de la Constitución federal, son intolerables en la provincia platense, pletórica de vida, dotada de ciudades importantísimas y en cuyo territorio surgen diariamente los pueblos como la miés en los surcos del arado. Es, por eso, altamente plausible la iniciativa de que nos ocupamos en el editorial arriba citado, y será prudente que las comunas, advertidas de que el bajo politiquerismo es el virus que corroe sus energías y esteriliza sus sacrificios, hagan un esfuerzo supremo para reconquistar el derecho de gobernarse á sí mismas, prescindiendo de colores políticos y de tutelajes deprimentes.

MOVIMIENTO POLITICO

UNION CIVICA RADICAL

La gira del doctor Irigoyen

Para las 5 p. m. de hoy han sido citados los miembros del comité de la capital, con objeto de tratar asuntos relacionados con la concurrencia á los comicios del 7 de Abril próximo.

Celebraron una reunión los miembros de la junta nacional á fin de cambiar ideas sobre las autorizaciones solicitadas por los comités para concurrir á las elecciones nacionales. Son ostensibles de la capital federal y los de las provincias de Entre Ríos, Córdoba, La Rioja y San Luis.

Aunque no se ha hecho pública ninguna resolución de carácter general á este respecto, cree parecer que la junta se pronunciará en cada caso particular, su disposición es favorable á la concurrencia á los comicios.

Así lo confirmó el telegrama de que se da cuenta en la sección correspondiente que ha dirigido á la junta electiva del partido en Córdoba su presidente, doctor Eludio González, que vino en misión oficial á gestionar la autorización para concurrir á los comicios, en el cual comunica que ésta ha sido concedida por la junta nacional.

El comité de la provincia de Santa Fe ha dirigido una comunicación por la que se invita á enviar una delegación que asista á la manifestación que se efectuará en la capital de esa provincia el 24 del corriente, con motivo de la visita del doctor Hipólito Irigoyen.

Se sabe que á ese acto acudirán representaciones de todos los departamentos de Santa Fe y de las demás provincias.

El doctor Irigoyen, por su parte, irá acompañado de varios miembros del comité nacional, y además de la manifestación popular asistirá á una gran fiesta social que han organizado comisiones de señoras y señoritas, con motivo de la entrega que harán de banderas, por ellas bordadas, al comité Bernardino Rivadavia.

El propósito del doctor Irigoyen era realizar una gira por la provincia de Santa Fe, en la que permanecería hasta el 31 de Marzo, día de las elecciones; pero es posible que tenga que limitar el programa á algunos días, á causa de la actuación electoral del partido en varias provincias y en esta capital, donde los trabajos directivos del movimiento exigirían su presencia.

—El comité radical de la parroquia General Las Heras se reunirá esta noche, á las 8.30, para tratar asuntos relacionados con la próxima concurrencia á los comicios.

—El comité radical de la circunscripción 9a., Balvanera Norte, se ha declarado en sesión permanente y ha nombrado una comisión de propaganda para que se encargue de los trabajos que demande el nuevo padrón electoral, resolviendo también instalar un comité de propaganda electoral en la sección Norte de su jurisdicción.

Este comité solicitará del central una aclaración de varios artículos de la ley electoral y abrirá un libro para adhesiones en el local Rivadavia núm. 3074, que estará habilitado á ese efecto de 8.30 á 10.30 de la noche, así como también para atender cualquier reclamación ó dar explicaciones sobre asuntos electorales.

Comité Popular

El jueves próximo se reunirán algunos vecinos de la parroquia Las Heras, para constituir un comité popular que sostendrá en los comicios próximos la siguiente lista de candidatos á diputados nacionales:

Doctores Joaquín M. Cullen, Manuel B. de Anchorena, José A. Chaves (hijo), Vicente C. Gallo, general Pablo Richieri, monseñor Miloiades Echagüe, señor Ezequiel P. Paz y doctor Luis Mitre.

Candidatura del doctor Alfredo L. Palacios

El Comité Independiente que prestigia la candidatura del doctor Alfredo L. Palacios para diputado nacional ha quedado constituído en la siguiente forma:

Presidente, Gustavo V. Fort; vicepresidentes, doctor Ricardo Paz y Alfaro Mallán Iañnur; secretarios, doctores Rafael Leguizamón y Rómulo Romero; prosecretario, Emilio S. Guichurres. Vocales: Alejandro Amoretti, Constante Ferri, Rodolfo González Castaño, Juan Carlos Palacios, Angel Vega Olmos, Horacio Martínez, Emulo Páez Amestoy, Carlos Hoyo Molina, Leonidas Ruiz Cordero, N. Marcó del Pont, Juan Cruz Ocampo.

—Un núcleo de estudiantes universitarios de la parroquia del Pilar, circunscripción 13a., se constituyó ayer en comisión y dirigió una nota al comité central que auspicia la candidatura del doctor Palacios, á fin de expresarle su adhesión.

—Un grupo de conscriptos del 90 formará un comité en favor de la candidatura del doctor Palacios.

El miércoles próximo se procederá á la elección de las autoridades del comité independiente que sostiene esta candidatura.

—La asociación "El día del civismo", incluyó en su lista de candidatos á diputados el nombre del doctor Palacios.

Comité de la Juventud Independiente

En San Carlos Norte, se constituyó un comité denominado de la Juventud Independiente, el cual funciona en la calle Pringles 787 y tiene la siguiente comisión directiva: Presidente, José María Moreira; vice, B. A. Vaccarezza; secretario general, C. Moscairo; secretarios, Manuel Díaz, Oscar J. Camusso, Enrique Hamiquen; tesorero, José Cuyos; protesorero, Pedro Arroyo; y diez y seis vocales.

Político santiagueño

Los señores Delfín Vierra y Pablo Lascano nos han manifestado que en conversación con el ex comisionado á Santiago del Estero doctor Eliseo L. Videla, este caballero les declaró espontáneamente, que carecía de toda clase de información pública sobre manifestaciones hechas por el ex gobernador Gómez, que diera origen á dichas elecciones en aquella provincia, se han desarrollado con regularidad.

El señor Videla reiteró su declaración de que espera los informes de los oficiales del ejército que han actuado como fiscales en las mesas receptoras para formular, recién las conclusiones de su informe.

Unión Nacional

En el local Cangallo 1770 se efectuará el sábado 16 del corriente la asamblea general del comité de la sección Palermo, á fin de constituir las comisiones que se encargarán de propalar los candidatos de la Unión Nacional.

Unión Cívica

La junta ejecutiva nombrada por la convención de la capital para designar los candidatos á electores de senador y que la constituyen los señores doctor Guillermo Udaondo como presidente, doctor Marino Castro, ingeniero Ernesto Fernando, Alberto Lartigau y doctor Mariano R. Marrero, debe reunirse hoy á las 10 de la mañana.

La reunión tendrá lugar en el local del comité central, Cangallo 673, y en ella quedará definitivamente formada la lista de candidatos.

Partido Socialista

El comité electoral del centro socialista Florestal se reunirá hoy, á las 8 de la noche, en su local de la calle Alvarez 837.

La reunión tiene por objeto formular el programa que desarrollará el comité en la presente agitación política.

Candidatura del coronel Oliveros Escola

El comité central que dirige los trabajos de la candidatura á diputado nacional del coronel Eduardo Oliveros Escola, ha quedado instalada en la calle Suipacha número 19.

Se han adherido á esta candidatura varios jefes y oficiales de nuestro ejército y diversos grupos de la juventud universitaria.

REVOLUCION DEL PARAGUAY

ACUERDO DE GOBIERNO

ENVIO DE PROPUESTAS DE PAZ

LOS RADICALES EN HUMAITA

RUMOR DE MUERTE DE JARA

Situación desesperante en el país

POLICIA INTERNACIONAL

ACUERDO CIVICO-ROJISTA

INFORMES OFICIALES

En el Ministerio de Marina se recibió ayer un despacho telegráfico del jefe de la escuadrilla argentina en el Paraguay, contralmirante O'Connor, en el que pone en conocimiento del ministro que circula el rumor, en la Asunción, de que el coronel Jara había sido muerto.

Con tal motivo, entrevistamos al ministro Sáenz Valiente, quien opina que tal rumor es una de las tantas versiones infundadas de los acontecimientos paraguayos, con el fin de impedir la acción del ex presidente.

Funda su opinión el ministro en que todas las fuentes telegráficas entre Encarnación y Asunción han sido cortadas y que, por lo tanto, no hay medios de comunicación entre esos dos puntos. La noticia, dice, de ser cierta, debió haberse recibido en Misiones y trasmitida desde Corrientes.

Agregó el ministro, que según informes recibidos, el mencionado coronel Jara debe encontrarse entre Tacuarí y Encarnación. No obstante, es su parecer que éste se halla en Posadas (República Argentina).

Nos manifestó el señor Sáenz Valiente que días pasados recibió la noticia de que el coronel Jara se encontraba en Humaitá con 2.000 hombres armados y equipados y por lo tanto, le parece imposible que haya salvado una distancia de 200 kilómetros en tan corto tiempo, sobre todo si se tiene en cuenta el inconveniente que importa el transporte de tropa en una distancia semejante.

ESTADO DE LA ASUNCION

Según informes que hemos recibido de la Asunción procedentes de diversos círculos políticos y comerciales, la situación de la Asunción se hace cada día más difícil, hasta el punto de que no existen ya las garantías individuales.

Con tal motivo no sería difícil que de un momento á otro intervengan las naciones extranjeras y establezcan un servicio de policía internacional.

(De nuestros corresponsales, por telégrafo)

COLORADOS Y RADICALES

Asunción, Marzo 10—Tuvo lugar una reunión de gabinete en el palacio de gobierno, con asistencia de personalidades del partido colorado.

Se trató de la forma de intentar un acuerdo de paz con los radicales, proponiéndoles bases conciliadoras.

Se cree poder enviar ante los radicales á una comisión formada por extranjeros del alto comercio y la banca, pues estos elementos son decididos partidarios, en general, de un acuerdo entre colorados y radicales.

LA ACCION DE LOS CIVICOS

Como anticipé, el batallón cívico, que manda el comandante Núñez, que desapareció en la madrugada, fué atacado en Itororó por fuerzas del gobierno.

En las esferas oficiales se dice que el batallón fué completamente batido, y que se tomaron numerosos prisioneros y que Núñez, con algunos oficiales y unos cuarenta individuos de tropa, consiguió huir en dirección á Algarrobal, perseguido de cerca.

Se oyó un tiroteo hacia esos lados, lo que hace suponer que debe haber sido batido nuevamente.

Circula con insistencia el rumor de haber llegado al puerto de Buenos Aires, á nombre del coronel Manuel J. Duarte, del partido Cívico, dos torpederas, compradas al gobierno italiano.

El gobierno dice que ignora el paradero del célebre vapor "Ludovico", aunque se sabe que hace pocos días se encontraba fondeado en el puerto del Rosario de Santa Fe, con el nombre borrado, cambiada la pintura y la chimenea.

BOMBARDEO EN EL REMANSO CASTILLO

Al aclarar, los buques revolucionarios que se hallan en el Norte, bombardearon nuevamente á remanso Castillo, desde la desembocadura.

Editado por la imprenta oficial, apareció un nuevo diario eminentemente colorado.

GESTIONES DE PAZ

Asunción, Marzo 10 — El presidente de la República invitó á concurrir á su despacho al señor Antonio Plate, director del Banco Mercantil, y le pidió que interpusiera sus buenos oficios ante los revolucionarios, como uno de los miembros más espectables de la banca, para invitarlos á celebrar un pacto de paz con el gobierno.

Ante esta invitación, y conocidos los verdaderos sentimientos de paz que animan al presidente doctor Peña, el señor Plate se puso á su disposición.

El presidente le pidió que fuera solo, lo que no aceptó el señor Plate, pues deseaba llenar su misión acompañado por dos personas más, llevando alguna base seria y razonable.

Dadas las noticias que aquí se tienen de los revolucionarios, por cualquier parte que intente cruzar dicho batallón para incorporarse á las fuerzas que comanda el coronel Jara, se encontrará con destacamentos revolucionarios radicales.

Se supone que el tiroteo que se sintió anteayer del lado de San Antonio, haya sido hecho de tierra al buque que llevaba las fuerzas que persiguen al batallón cívico.

EL CUERPO DIPLOMATICO

Ayer circuló el rumor de que el cuerpo diplomático se reunía para tratar de resolver algo respecto á la vigilancia de la ciudad por marinería de las escuadrillas argentina y brasilera, en vista de la invitación del jefe de policía á nacionales y extranjeros que colaboren para constituir la policía ciudadana.

Parece que esta invitación fué tomada como una demostración de que la policía no cuenta con suficientes elementos para garantizar el orden.

Un diplomático nos dice que es cierto que se celebró una reunión, pero que en ella no se trató de ese asunto.

—Se habla en los círculos políticos de que el actual ministro de Relaciones Exteriores, señor Valiente, quien opina que tal rumor es una de las tantas versiones infundadas de los acontecimientos paraguayos, con el fin de impedir la acción del ex presidente.

Funda su opinión el ministro en que todas las fuentes telegráficas entre Encarnación y Asunción han sido cortadas y que, por lo tanto, no hay medios de comunicación entre esos dos puntos. La noticia, dice, de ser cierta, debió haberse recibido en Misiones y trasmitida desde Corrientes.

Agregó el ministro, que según informes recibidos, el mencionado coronel Jara debe encontrarse entre Tacuarí y Encarnación. No obstante, es su parecer que éste se halla en Posadas (República Argentina).

Nos manifestó el señor Sáenz Valiente que días pasados recibió la noticia de que el coronel Jara se encontraba en Humaitá con 2.000 hombres armados y equipados y por lo tanto, le parece imposible que haya salvado una distancia de 200 kilómetros en tan corto tiempo, sobre todo si se tiene en cuenta el inconveniente que importa el transporte de tropa en una distancia semejante.

ESTADO DE LA ASUNCION

Según informes que hemos recibido de la Asunción procedentes de diversos círculos políticos y comerciales, la situación de la Asunción se hace cada día más difícil, hasta el punto de que no existen ya las garantías individuales.

Con tal motivo no sería difícil que de un momento á otro intervengan las naciones extranjeras y establezcan un servicio de policía internacional.

(De nuestros corresponsales, por telégrafo)

COLORADOS Y RADICALES

Asunción, Marzo 10—Tuvo lugar una reunión de gabinete en el palacio de gobierno, con asistencia de personalidades del partido colorado.

Se trató de la forma de intentar un acuerdo de paz con los radicales, proponiéndoles bases conciliadoras.

Se cree poder enviar ante los radicales á una comisión formada por extranjeros del alto comercio y la banca, pues estos elementos son decididos partidarios, en general, de un acuerdo entre colorados y radicales.

LA ACCION DE LOS CIVICOS

Como anticipé, el batallón cívico, que manda el comandante Núñez, que desapareció en la madrugada, fué atacado en Itororó por fuerzas del gobierno.

En las esferas oficiales se dice que el batallón fué completamente batido, y que se tomaron numerosos prisioneros y que Núñez, con algunos oficiales y unos cuarenta individuos de tropa, consiguió huir en dirección á Algarrobal, perseguido de cerca.

Se oyó un tiroteo hacia esos lados, lo que hace suponer que debe haber sido batido nuevamente.

Circula con insistencia el rumor de haber llegado al puerto de Buenos Aires, á nombre del coronel Manuel J. Duarte, del partido Cívico, dos torpederas, compradas al gobierno italiano.

El gobierno dice que ignora el paradero del célebre vapor "Ludovico", aunque se sabe que hace pocos días se encontraba fondeado en el puerto del Rosario de Santa Fe, con el nombre borrado, cambiada la pintura y la chimenea.

BOMBARDEO EN EL REMANSO CASTILLO

Al aclarar, los buques revolucionarios que se hallan en el Norte, bombardearon nuevamente á remanso Castillo, desde la desembocadura.

Editado por la imprenta oficial, apareció un nuevo diario eminentemente colorado.

GESTIONES DE PAZ

Asunción, Marzo 10 — El presidente de la República invitó á concurrir á su despacho al señor Antonio Plate, director del Banco Mercantil, y le pidió que interpusiera sus buenos oficios ante los revolucionarios, como uno de los miembros más espectables de la banca, para invitarlos á celebrar un pacto de paz con el gobierno.

Ante esta invitación, y conocidos los verdaderos sentimientos de paz que animan al presidente doctor Peña, el señor Plate se puso á su disposición.

El presidente le pidió que fuera solo, lo que no aceptó el señor Plate, pues deseaba llenar su misión acompañado por dos personas más, llevando alguna base seria y razonable.

EL EX PRESIDENTE ROJAS

Circula el rumor de que el ex presidente, señor Liberato Rojas, se proyecta su libertad por intermedio de un diplomático.

SITUACION DEL PAIS

La paralización comercial es completa.

Cada día se nota el reclutamiento.

Todos se preparan con sus armas: el gobierno contará para dotar á tantos soldados.

El diario cívico "El Nacional" dejó de aparecer.

LOS RADICALES EN HUMAITA

Paso de la Patria (Corrientes), Marzo 10 — Las fuerzas revolucionarias, al mando del jefe radical Enrique Romaguera, ocupan nuevamente á Humaitá, Pilar y Paso de la Patria.

Numerosos emigrados que se hallaban en ésta y otros puntos, se han incorporado á las fuerzas de Humaitá.

Los revolucionarios nuevamente dominan el río en toda su extensión.

Se sabe que el coronel Jara permanece en San Ignacio y que no ha tenido aún encuentros con fuerzas enemigas.

Es creencia general, que el coronel Jara, dada su situación, pedirá el apoyo de los cívicos.

PRISION DE JARA

Posadas, Marzo 10—Circula con insistencia el rumor de haberse librado un combate en el camino de Humaitá á Encarnación, y que ha sido tomado prisionero el coronel Jara, por uno de los jefes del ejército que mandan Valenzuela y Quirite.

Las autoridades de Encarnación, alarmadas con los sucesos de la Asunción, se alistan para pasar á territorio argentino, de un momento á otro.

Guardan absoluta reserva sobre las continuas noticias que reciben del interior por chasque.

Los saqueos á las chacras y casas de comercio de Encarnación, se suceden todos los días.

GOBIERNO CIVICO ROJISTA

Se dice que los cívicos y rojistas instalarán en Encarnación un nuevo gobierno revolucionario.

Se nota mucho movimiento entre los emigrados paraguayos de los diversos matices políticos que residen aquí.

EN LOS BARRIALES

MERCANTILISMO CENSURABLE

EN EL RIVADAVIA

Si fuera factible una visita detenida á los hospitales de la capital, observando su organización interna, seguramente que se obtendría material copioso para la publicidad.

Las salas de los hospitales metropolitanos, en su mayor parte, se encuentran constantemente atestadas de enfermos. A veces constituye un verdadero problema encontrar cama vacante.

Los servicios que prestan los hospitales, son, naturalmente para la clase pobre, que, dolorosa por el dolor, recurre á sus consultorios y salas en busca de un tratamiento que le permita recuperar la salud, y con ella incorporarse nuevamente á la labor cotidiana.

La misión de estos establecimientos de caridad no puede ser más simpática. Los facultativos que prestan el concurso gratuito de sus conocimientos científicos, consagrando horas de su actividad á las angustias de una sala de hospital, cumplen un alto deber humanitario, y por ello se hacen dignos de la gratitud de la sociedad.

Hay, sin embargo, en medio de todas estas acciones generosas propias de la piedad cristiana, algo que produce una desarmonía, y que evidencia un espíritu mezquino censurable.

Estamos seguros de que los directores de los hospitales donde estas cosas ocurren, necesariamente las deben ignorar, pues de lo contrario se apresurarían á hacerlas desaparecer.

El público que [illegible] á visitar [illegible] [illegible] [illegible]

DOCTOR JOSÉ C. PAZ—† AYER EN MONTECARLO

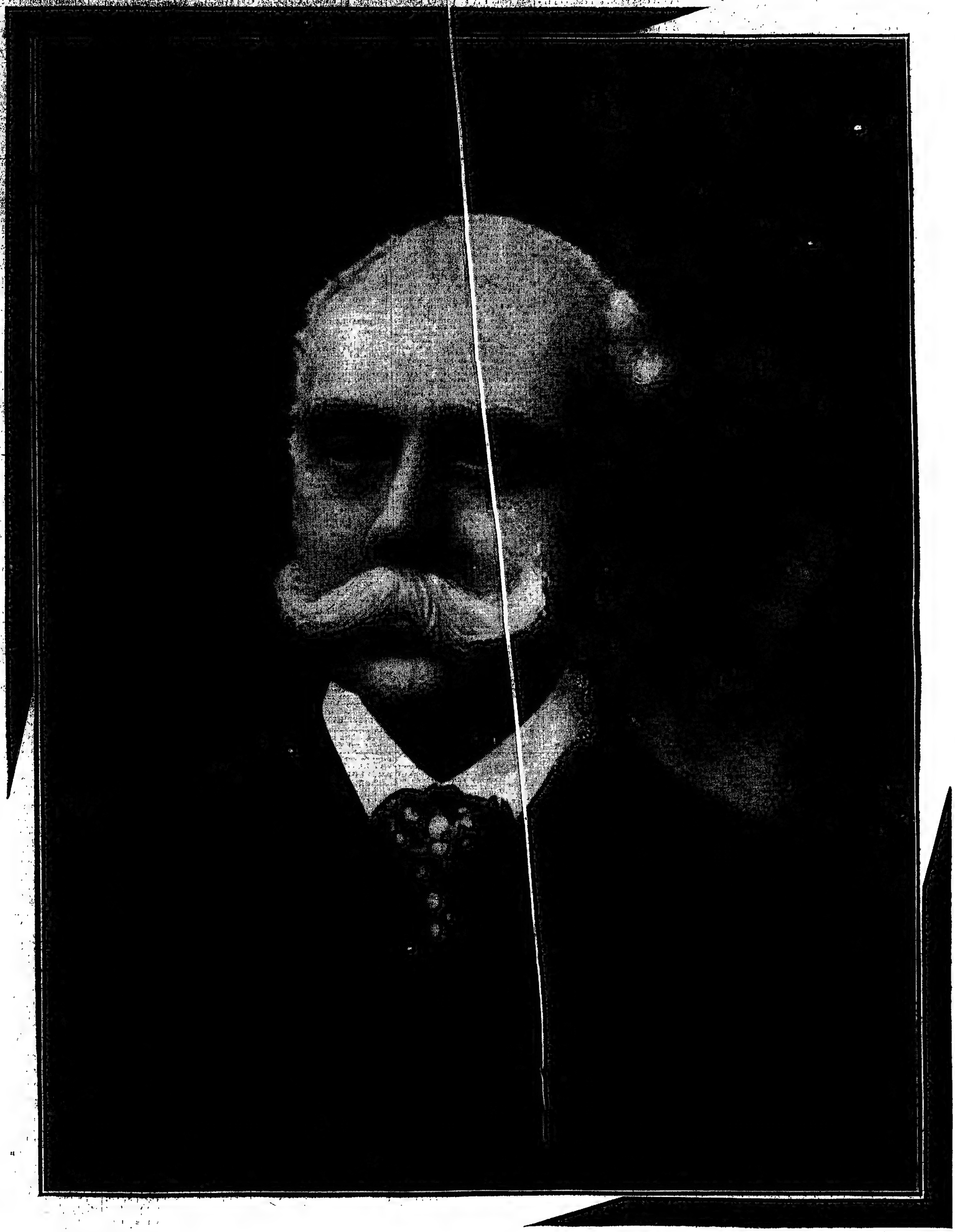

El cariño, la sorpresa y la consternación entorpecen nuestro pensamiento y transforman en sollozos la palabra.

Ayer estaba sonriente y animado por esperanzas patrióticas íntimas. Hoy, cae fulminado este organismo fuerte que animaba un espíritu excelso.

Apenas podemos decirlo á los lectores de LA PRENSA, á los amigos fundadores y tradicionales de este diario, cuyas almas vivieron en perenne comunidad de ideales con la suya.

La biografía, el bosquejo, sino la pintura maestra de este soberbio carácter de hombre que desaparece, será la obra sucesiva de nuestra pluma, y del pensamiento piadoso y justiciero de sus amigos eminentes y de la bendición de generaciones de seres humildes, cuyos dolores físicos y morales le deben la salud, el consuelo, el bienestar y la esperanza!

Luchador en la vida civil desde su juventud, soldado, funcionario, patriota, filántropo, escritor, periodista y hombre de estado, he ahí el ciclo de su vida pública y privada, jalonado luminosamente, porque su divisa y su acción no tuvieron sino un fin: el bien de la patria y el amor de sus semejantes.

Su juventud brilló en los tiempos azarosos de la guerra civil orgánica, cuando Buenos Aires y la Confederación se batían.

Los intereses de su honorable padre, el señor don Ezequiel Paz, lo habían llevado al Rosario con toda la familia, entre la cual iba nuestro llorado amigo, niño, adolescente todavía!

Nacido en Buenos Aires, en un hogar en que las virtudes y gracias de una gran dama porteña, imponían la suave ley del amor, sentía en sus entrañas todo el fuego de las pasiones lugareñas de su tiempo.

El Rosario pareciale una fortaleza donde se creía prisionero y donde el rumor de las armas y el eco estridente de los clarines saludando las banderas confederadas, proclamaban la guerra santa contra Buenos Aires.

Era un prisionero, en efecto, no de la milicia, sino del destino de su familia, y la fiebre de la evasión, de la fuga para vestir los colores de la histórica guardia nacional de su ciudad natal, atormentaba su alma infantil, oscilante entre las lágrimas de la dulce madre y el toque de generala que creía escuchar en las plazas de su Buenos Aires querida.

Un día el Rosario se agita. Los tambores llaman á las armas con acentos nerviosos de soldadesca exaltada. Truena el cañón y un rumor heroico se difunde en los hogares. ¡A las baterías! ¡Al Puerto! La escuadra "porteña" asomaba sus penachos de humo detrás de la isla de Francés.

El general confederado Francia comandante en jefe de la plaza, despliega la infantería coronando las barrancas con cortinas de tiradores, y las baterías de las puntas de las Carabelas (calle de Córdoba) y de la barraca de Guizetti (calle del Puerto) hacen vibrar la ronca voz de sus antiguas y oxidadas carronadas de hierro.

Una, dos, tres, una lluvia de balas cae sobre la ciudad. ¡Caen balas enradenadas que aterran! Es la madrugada. Una división de la escuadra porteña, navega, en efecto, á media fuerza y se bate con la plaza, que no ha logrado sorprender para forzar el pasaje.

La tradición de las señoras ancianas cuenta que la virgen del Rosario se paseaba vestida de blanco, entre dos luces, sobre los techados de su iglesia; y que por eso eran inofensivas las balas "porteñas".

Sale el sol iluminando el cuadro

heróico. De repente, los infantes y artilleros de la batería de las Caraballo, descubren un niño, que baja las altas y boscosas barrancas, como un águila que tiende el vuelo desde las alturas al llano.

Apenas llegado al pie de la barranca de los Celtos, bastión natural de la defensa, se detiene, contempla la batería y agitando en alto su sombrero, grita con voz estentórea:

—¡Viva Buenos Aires!...

Una, dos descargas el fuego nervioso de la fusilería sorprendida, estalla. El niño echa á correr sobre la playa arenosa entre el saucedal que festonea el río, se arroja á las ondas, profundas y correntosas, y llega á nado á Ilesa, al primer vapor, que, por singular coincidencia, se llamaba también el "Buenos Aires".

El niño era José C. Paz. He ahí, esbozado, el carácter y el hombre que la Nación acaba de perder.

Repatriado heróicamente salió sin demora, á campaña, donde cumplió con su deber, rodeado de la reputación de heroico que le acompañó toda la vida, con justicia, porque bremanaba, lo que es raro, en una misma personalidad, el valor físico y el valor moral, hermanados en una misma intensidad suprema!

La lucha cívica de los comicios lo llevó de nuevo á la acción y en la memorable jornada de "autonomistas" y "federalistas", en que las elecciones degeneraban en batallas sangrientas de partidarios en la calle, salvó los registros de la Merced, combatiendo contra los que querían ceder la ciudad de Buenos Aires para capital de la Nación.

Asaltado el comicio por los federalistas, Pepe Paz, como lo llamaba cariñosamente el pueblo, cierra las verjas y puertas del templo y acompañado por un puñado de amigos, sube á la torre, abren el fuego, lo sostienen, y triunfan bravamente!

Su popularidad, en tiempos en que el heroísmo era el primer título aristocrático en Buenos Aires, no tenía límites. Le adoraban sus amigos y le respetaban sus adversarios.

En aquellos tiempos, la sociedad de Buenos Aires, siempre elegante y de altísimo tono, era, sin embargo, modesta, sobria, sincera y abnegada.

Los políticos no luchaban por intereses venales. Los destinos legislativos eran gratuitos y los sueldos más altos de la administración, apenas alcanzaban á pagar ahora un oficial de mesa.

Se amaba al país, se vivía en la embriaguez patriótica de la independencia, cuyos próceres vivían aún, y en el fervor heróico despertado por la larga y cruenta lucha contra la dictadura. Se cumplía así el deber cívico, como un acto religioso.

Los mozos más apuestos de la ciudad, entre los que sobresalía Pepe Paz por su varonil belleza, se exponían á menudo á caer, en reyertas callejeras, como las de la "Pandilla" y la "Chupandina", las de "Crudos" y "Cocidos" y las de "autonomistas" y "federalistas", porque sus almas estaban impregnadas en el sentimiento clásico, que enseñaba las dulzuras de morir por la Patria, por sus destinos grandes, ya entrevistos.

Este ambiente heróico y abnegado, hizo del estudiante de derecho José C. Paz, una personalidad urbana y provincial en Buenos Aires; y estallada la guerra del Paraguay, usó toda la influencia que ella le daba, para fundar y hacer prosperar la "Sociedad Protectora de los Inválidos".

En ella se congregó todo Buenos Aires noble, generoso, pensante y pudiente. La sociedad organizó cuerpos de ambulancias, reglamentó gentes distinguidas que recibían en el viejo muelle de pasajeros los heridos que venían del Paraguay y los conducían á pulso y á hombros, á los hospitales; mientras que damas encantadoras de nuestras mejores aldeanitas, les untajaban el sol con sus sombrillas y enjugaban con sus batistas el sudor de las frentes bravías y marchitas.

Los heridos, salidos del lecho, fueron recogidos en el Palacio, su construcción, que Paz fundó y sostuvo, él fin casi sólo, bajo el título de Hospicio de los Inválidos, hasta que bajo la intendencia de Alvear, ella se hizo cargo en 1881 de la obra, la concluyó y recogió con honor la fundación de la patriótica sociedad de 1865.

Para allegar los recursos fundó Paz en 1867 un diario—"El Inválido Argentino" — cuyo recuerdo tiene una brillante página asegurada en la intelectualidad argentina, porque fué la semilla espiritual de LA PRENSA.

Aquel diario es la revista literaria más lujuriosa y nutrida que recuerde Sud América. Escrita para reunir fondos destinados á curar heridos, escribieron en sus páginas con fervor patriótico los ingenios esplendentes de una constelación argentina, que no volverá á reunirse en tal exceso magnífico en la actualidad americana: historiadores, prosistas, poetas, soldados, comerciantes, estadistas!

Por entonces era Paz primer secretario de la Cámara de Diputados de la provincia de Buenos Aires, diputado gratuito, cuya puntualidad en la asistencia y en el trabajo era un modelo y cuya eficacia legislativa está demostrada por la inmensa prosperidad de Buenos Aires.

Los demás eran ardientes, como las pasiones de los cuerpos. La pureza de las intenciones y de los hechos lo son también sospechables. Eran Cámaras de hidalgos, en que los adversarios se trataban como amigos y como pollos, y no como caballeros.

Y era tan celoso el patriotismo de entonces, que bregando los caracteres cívicos hasta la demencia, un gesto podía arrastrar duelos terribles!

Tal fué, en efecto, el sangriento y homérico lance que refieren á pistolas largadas, dos caballeros apuestos y de alcurnia, héroes dignos de la epopeya de Ariosto, el diputado Félix Amadeo Benítez y el secretario José C. Paz, agriadas por leves cuestiones políticas y de oficiosa parlamentaria, que los pusieron sin embargo, al borde del sepulcro!

La reputación heróica de Paz culminó en esa hora suprema, uno de cuyos testigos era el teniente vivo todavía en la calle de Lavalle!

Pero era ya un ciudadano mayor. Su vida presentía horizontes más hermosos y serenos, y buscó la única base firme de las dichas humanas una esposa digna de su alma.

Contrajo matrimonio con una mujer inteligentísima, de gran carácter bella, culta heredada fortuna, está casa; y cuyo nombre no pronunciamos, en esta hora suprema, para su dolor, sin suplicarle toda su benevolencia, para nuestra necesaria indiscreción: Zelmira Díaz de Paz.

Su padre, el coronel Díaz, guerrero de la independencia, salido del riñón de Buenos Aires (calle de la Florida, casa que ocupa hoy "La Razón"), y aquel prócer sublime del sorteo de Catucana, cuyo episodio ha inmortalizado el general Mitre; y que salvado del suplicio entre españoles hubo de salvar después en los calabozos del Retiro, de la muerte que le decretara la dictadura, para comandar en jefe la plaza de Buenos Aires, sitiada por el ejército de la Confederación, poco más tarde.

El "Invalido Argentino" desapareció con la urgencia que inspiró su fundación; pero José C. Paz se sintió de allí manera vinculado al periodismo, que fundó, en 1869, con audacia y heroísmo civil, LA PRENSA, en un teatro aun pobre y limitado. Buenos Aires tenía, según el censo de ese año, 160.000 habitantes!

Fundar un diario, es un hecho que no solamente absorbe la vida física y mental de un hombre; es uno de los esfuerzos más extraordinarios y perennes de la inteligencia y del carácter, aparte de las infinitas condiciones de detalle y de administración que requiere.

Es necesario sentir, pensar, engañar, gemir y batallar, minuto á minuto, sin uno solo de ausencia y de desfallecimiento físico ó moral!

Los numerosos diarios, que con abundantes capitales y con grandes influencias al frente, han sido fundados y han muerto ó fracasado después en Buenos Aires, comprueban que no bastan el dinero, las reputaciones, los favores exagerados oficiales y las cofradías de amigos para hacer diarios!

Es necesario, sobre todo, un carácter irreductible, porque solamente en los grandes caracteres creen los pueblos y solamente en torno de ellos se concentran con sus esperanzas y sus desencantos!

LA PRENSA tiene en 1912 el mismo temple y sigue irreparablemente el mismo rumbo que Paz le imprimiera en 1869, cuando la dió á luz en dos páginas menores!

Esta lealtad á las convicciones, esta independencia huraña y molesta, si se quiere, pero indispensable para que un diario no descienda en instrumento de intereses subalternos, de hombres y de política, este respeto inalterable á la opinión pública y la creencia y la fe en ella y en sus sanciones, forman el culto del periodismo moderno y el fondo de las inspiraciones de Paz. Fué y es por eso el glorioso creador en la República del diario impersonal, del diario de ideal y de idealistas, del diario del pueblo, por el pueblo y para el pueblo, según la frase eternamente cierta y nueva de Lincoln.

Que Paz supo honrarlo, con su voluntad de acero y su talento de hondas concepciones y recursos, lo prueba la vida de LA PRENSA, monumento imperecedero, de metal y de mentalidad, que perpetuará su memoria en el alma argentina!

No tenemos aliento para detenernos en detalles de esta vida múltiple y fascinadora, que llena páginas de la historia patria, sin haber turbado la paz de los hogares, ni vertido la sangre de sus semejantes, en empresas de ambición y de provecho propio. Solamente podemos señalar precipitadamente los grandes hechos, en esta hora suprema y angustiosa, en que corren confundidas en el papel la tinta del periodista y la lágrima de las viejas, puras é inalterables amistades.

Podemos apenas recordar, entre numerosísimos é importantes servicios públicos prestados por Paz á la provincia de su nacimiento, á la ciudad de Buenos Aires y á la Nación, su actividad de hombre de Estado, que culmina en las legaciones de España y de Francia.

Ella fué eminente. No lo fué por los brillos frívolos del salón y del comedor, esplendorosos y obligatorios, sin embargo, en la diplomacia.

Lo fué por la intensidad de la obra cívica realizada al defender y encaminar hondas soluciones sobre el derecho de nacionalidad y por la participación dirigente y decisiva que tuvo como director de la adquisición de los armamentos actuales del ejército argentino, con una escrupulosidad técnica y una honradez administrativa, que serán siempre un ejemplo y un timbre de honor digno de ser recordado y seguido.

Al mismo tiempo que presidió aquellas adquisiciones, movió la diplomacia en busca de ambiente favorable á nuestra causa; y fué así un colaborador más que eficiente, de la pacífica prosperidad de que gozamos ahora.

Cuando la historia de las negociaciones de esa época se escriba, el nombre de Paz ocupará una posición notable entre los más desinteresados, generosos y eficaces servidores de la Nación, sometida á graves pruebas internacionales.

Su pensamiento estuvo perennemente fijo en los destinos supremos de la patria, y los reflejó día á día LA PRENSA, en todas sus secciones, en las más altas y en las más subalternas, porque, ausente ó presente, sus inspiraciones parecían renovarse con espontaneidad cada día.

Las virtudes y servicios de Paz son intachables; y bastaría la fundación de este diario y sus servicios en la vida diplomática, para discernirle la aureola luminosa de los próceres nacionales.

Tenía defectos porque era hombre y batallador; pero, conocedores íntimos de sus calidades positivas y negativas, afirmamos solemnemente que aquéllas eran sólidas y profundas, nobilísimas y fundadoras, y las segundas superficiales á tal punto, que no proyectaban sombras siquiera sobre el cuadro de su vida, de sus méritos y de sus bondades.

Sus talentos eran múltiples é intensos. No tenía el don de la palabra ni era fálgida su conversación; pero concebía honda y claramente y sus vistas resultaban originales y profundas. Era hombre de consejo en toda la extensión de la palabra. Su prédica en LA PRENSA, pues escribía con fluidez y sobrio estilo, y su libro comenzado sobre las instituciones libres, guardan páginas dignas de un ingenio preclaro y de un pensador consagrado.

Aquel hombre fuerte, en quien parecía predominar el temple del guerrero, era, sin embargo, de una ternura de alma y de una afectividad tan concentrada y emotiva, que movía á menudo lágrimas en sus ojos, palpitaciones dedicadísimas en su corazón y rasgos de altruismo legendario en su vida.

Una vez asistía á una conferencia literaria en el viejo teatro Colón. Debutaba un joven amigo suyo, que obtuvo triunfo extraordinario. Paz lo llamó á su palco, y rodeado de amigos le abrazó sin articular una palabra. Los sollozos ahogaban la voz de aquel hombre de leña de gigantes.

En fin, su valor humanitario y altruista, su espíritu de abnegación y de sacrificio, sus calidades raras de hombre y de amigo surgen esplendorosos de este recuerdo.

Era el año de 1871. Una noche pavorosa había caído sobre Buenos Aires. Moría el diez por ciento de la escasa población, de fiebre amarilla.

La ciudad desierta, sin iluminación, abandonada por decenas de miles de sus habitantes, sin médicos, sin boticarios, sin enfermeros, sin carrozas fúnebres y sin sepultureros, presentaba el aspecto de un pavoroso cementerio; y cada hogar parecía también un cementerio.

Paz, casado hacía poco tiempo, y de crecer ya una tierna y bellísima familia y adorables criaturas, se quedó en la ciudad, sin embargo, para afrontar el peligro y cumplir con el deber de periodista, según su criterio, de socorrer á la ciudad gemebunda.

Organizó en LA PRENSA la comisión curativa y valerosísima de enfermeros y ayudantes, que llevaba en persona á los hogares socorros, y asistentes, remedios y dinero, féretros y sepultureros!

Una noche ocupado en esta obra piadosa y horrible, le anuncian que el joven secretario de aquella comisión y jefe de "noticieros" de este diario, había caído, también, fulminado por la fiebre amarilla y se revolvía en un sofá de la redacción, sin socorros y sin médicos.

Paz corre á LA PRENSA, envuelto en una capa negra, con cuello de terciopelo, clásica prenda de los elegantes de aquel tiempo; y entra á la sala, donde rodean al enfermo varias personas, que lo miran aturdidas y amedrentadas desde lejos.

—¡Que lo lleven al lazareto!, le dicen varios pusilánimes, porque el terror ahogaba el sentimiento aún en los hombres.

Paz los mira con aire que trasluce desdén y cólera y olvidando en un rasgo magnánimo, sublime, su hogar, sus tiernos hijos, y su propia vida, alza entre los brazos potentes al joven enfermo, lo oprime contra su corazón, lo envuelve en la amplia capa, lo lleva á su habitación, recorriendo dos cuadras de las calles Moreno y Bolívar, lo desnuda, pone en el lecho, lo asiste, lo cura y lo devuelve sano á LA PRENSA, á su familia y á la Patria!

He aquí la rápida silueta del héroe, del carácter, del corazón, del amigo, del patriota, del filántropo, del publicista y del hombre de Estado, que se aleja de nosotros en el insondable Océano del destino, donde las separaciones son físicamente definitivas.

Todo nuestro amor es débil para decirle adiós, en nombre de la redacción en jefe, de los redactores, de los colaboradores, de los empleados, de los obreros y de los amigos de esta verdadera institución nacional de LA PRENSA.

Pero ese amor á su persona, ayer y hoy y mañana, á su memoria, será duradero como su obra, porque palpitará todas las mañanas en las columnas de este diario, ara perpetua de su recuerdo que arderá con piadoso fuego, á la faz de todas las almas, sin necesidad de pronunciar su nombre, ni de pedir palabras al idioma, que rara vez las tiene para expresar los sentimientos que enaltecen y emocionan de una manera suprema al ser humano.

¡José C. Paz! ¡No has muerto! ¡Vives y vivirás en LA PRENSA! ¡Vives y vivirás con ella en el alma argentina, que amaste y serviste sobre todas las cosas, como una religión infinita!

¡Vives y vivirás en la inconmensurable sucesión de los tiempos, porque la inmortalidad de las células que renacen y transmigran las unas en las otras, generará pléyades sucesivas de escritores, que honrarán tu memoria, honrándose á sí mismos, en el culto del patriotismo, cuya luz jamás se extinguirá en estas páginas de redentora propaganda!

¡José C. Paz! "Requiescat in pace"; y vela por nosotros, manteniendo la pureza de nuestros ideales, la fe en los destinos nacionales y la elevación y fortaleza de ánimo con que fuiste glorioso ciudadano y cifes, desde hoy, el laurel eterno de los benefactores preclaros de la Patria y de los Hombres!

FALLECIMIENTO DEL DOCTOR PAZ

Montecarlo, Marzo 10—(4.36 a. m.) —El doctor Paz se halla gravísimamente enfermo.

París, Marzo 10—Falleció el doctor José C. Paz, en Montecarlo, á consecuencia de un ataque de pneumonía aguda.

El fallecimiento ocurrió á las 4 de la mañana.

París, Marzo 10—El doctor Paz, que desde el jueves pasado sufría de resfrío con principio de influenza, se agravó súbitamente en la noche del viernes al sábado, revelando síntomas de pneumonía.

Los médicos llamados á su cabecera declararon que su estado era gravísimo á causa del estado de debilidad de su corazón. Trataron de tonificarlo mediante inyecciones subcutáneas de estricnina y adrenalina, pero la persistencia de su debilidad excesiva parecía anunciar un desenlace inminente.

Se llamó urgentemente al señor Ezequiel P. Paz, que se hallaba en Suiza en compañía del señor Alberto de Gainza y su familia.

El señor Ezequiel P. Paz se apresuró á acudir al lado de su señor padre; pero no pudo llegar hasta hoy á mediodía, cuando ya se había producido el fallecimiento, ocurrido á las cuatro y media de la mañana.

El doctor Paz expresó anoche el deseo de ver á su hijo y se le dijo que éste había sido avisado ya y que no tardaría en llegar.

En cuanto fué conocida la noticia del fallecimiento del doctor Paz, acudieron á la sucursal de LA PRENSA, en esta capital, los residentes argentinos, quienes se inscribían y manifestaban su pésame al director de dicha sucursal.

Todos ellos son unánimes en declarar que la República Argentina pierde á uno de sus hombres más ilustres, personificación de la honestidad y de la rectitud, y que esta pérdida constituye un duelo cívico nacional.

Son muy numerosos también los franceses que se asocian al duelo inscribiéndose en el registro de la sucursal.

Los diarios de esta capital publican la biografía del doctor Paz y la acompañan de juicios elogiosos.

"L'Intransigeant" dice que el doctor Paz era francés por el corazón y el espíritu y fué uno de los buenos obreros que trabajarán en consolidar la amistad francoargentina.

Recuerda la carrera del extinto, recordando su lealtad, su bondad, su generosidad, su empeño en alentar á los artistas y termina con esta frase:

"Fué un hombre de gran corazón".

Montecarlo, Marzo 10—Acuden á esta ciudad los amigos del señor Ezequiel P. Paz que vienen á acompañarlo y manifestarle su pésame y simpatía.

El doctor José Santamarina salió de París dirigiéndose á esta ciudad con el mismo propósito.

Llegarán mañana de Suiza el señor Alberto de Gainza y su señora Zelmira Paz.

El señor Ezequiel P. Paz resolvió embalsamar el cuerpo de su señor padre, que será depositado en sitio especial en Montecarlo, hasta su traslado á esa capital.

Montecarlo, Marzo 10—El señor Ezequiel P. Paz recibe numerosas condolencias por el fallecimiento del doctor Paz.

M. León Bailby, director de "L'Intransigeant", telegrafía:

"Impresionadísimo por la dolorosa nueva, os ruego aceptéis la expresión de mi pesar y mis condolencias muy amistosas."

M. Georges Clemenceau telegrafió enviando "sus amistosas condolencias y toda su simpatía."

El senador Augusto Calvet envió sus "afectuosas y sentidas condolencias."

IMPRESION PRODUCIDA EN LA REPUBLICA

Tan pronto como LA PRENSA dió ayer en sus pizarras la noticia de la irreparable desgracia que hoy enluta sus columnas, cerró sus balcones y entornó sus puertas en señal de duelo, la fúnebre nueva circuló por todos los ámbitos de la ciudad y el hilo eléctrico la llevó á los límites extremos de la República.

De la impresión producida por tal desgracia, podemos juzgar por la verdadera avalancha de personas de las diversas clases sociales que inundó nuestras oficinas, inquiriendo detalles unas, dejando sus tarjetas otras é inscribiendo sus nombres la mayoría; en los libros habilitados al efecto. Minutos más tarde empezaron á llegar series de telegramas y de cartas, rayadores de profundo dolor que ha causado en cuantos le conocieron personalmente, y por sus hechos, la desaparición de un hombre que supo cumplir los deberes de tal en todos los momentos de su existencia.

Buenos Aires y la Nación entera han sentido la pérdida de algo que consideraban suyo, la partida sin retorno de un hijo predilecto de un espíritu superior que no vaciló un momento en hacer el bien, defender las buenas causas y oponerse al triunfo del mal, ora partiera éste de las filas de las multitudes extraviadas ó descendiera desde las alturas del poder. Su obra que está á la vista explica y justifica el pesar de cuantos convuelven en la tierra á que consagró las más elevadas inspiraciones de su alma.

LA PRENSA, al recibir y agradecer las manifestaciones de dolor que hasta ella llegan, las anota como el más poderoso estímulo que el pueblo pudiera conmemorar para continuar sin desfallecimientos en el camino trazado por el fundador de la hoja, siéndonos dado afirmar que los manes del doctor Paz irán de la mano de la verdad que le inspiraron en vida, presidirán los destinos de esta casa é informarán la propaganda de este diario, sean cuales fueren las vicisitudes que á nuestro país reserve el porvenir.

PESAME DEL DOCTOR DAVILA

El redactor en jefe de LA PRENSA, doctor Adolfo E. Dávila, dirigió anoche desde Mar del Plata el siguiente telegrama al señor Horacio Castro Videla, secretario general de este diario, para expresar por su intermedio al personal, la dolorosa impresión que le ha causado el fallecimiento del doctor Paz.

Mar del Plata, Marzo 10 — Señor Horacio Castro Videla. Dirección de LA PRENSA. Estimado compañero: Los vínculos de una amistad cariñosa de 40 años y de una solidaridad absoluta en ideas y responsabilidades públicas, y el dolor profundo que me suscita la tumba que acaba de abrirse, me inhiben para hacer justicia plena y perfecta al ilustre ciudadano que acaba de perder la República. Afirmo que nadie lo conocía como lo conocía yo, pues para mí su alma no tenía pliegues. José C. Paz, espíritu superior, talento poderoso y sagaz, poseyó todas las virtudes del civismo y las más altas y nobles cualidades del caballero sin tacha, que talleron su personalidad vigorosamente definida en la vida pública y en la privada. La sarecía de consideración general que la rodeaba no fué la expresión de toda la justicia que merecía. Figura culminante de su generación y de su época, nació con la mentalidad, con el temperamento, con la voluntad y con la energía de los grandes servidores de la democracia y de la patria, la cual no utilizó, desgraciadamente, los servicios que pudo prestar.

Su obra grande, con trascendencia en la posteridad más lejana, es la concepción y la fundación de LA PRENSA, para que sirva de órgano genuino y propio de la sociedad y de la nación. Fui testigo y sui colaborador durante 36 años: mi testimonio es irrecusable para los buenos. Fué dotado con el alma apostólica del verdadero periodista, que es mente, voluntad, carácter y patriotismo. Creyente en el ideal, no tuvo jamás un instante de desfallecimiento. Muere grande hombre después de ver realizadas sus aspiraciones nobilísimas. El inmenso y doloroso vacío que su ausencia deja en mi espíritu, me da la medida de la influencia del suyo, aun desde la distancia, en la vida de su diario. No intento ni esbozar una biografía ni un elogio del muerto querido. Este mensaje á la Dirección es simplemente un desahogo de mi alma enviado desde aquí, en donde me detienen deberes íntimos bajo la invocación del espíritu del amigo inolvidable. En usted, jefe interino del personal consternado, abrazo á los compañeros todos, á quienes prometo, y á la vez exijo, la promesa de fidelidad al programa del primer día de LA PRENSA, observado fielmente durante 42 años, con fe más intensa que antes, si fuese posible, como mejor homenaje á la memoria de su fundador, transformada en fuente de inspiración pura y en punto de orientación mientras viva su obra, que Dios quiera, sea inmortal, para bien de la República.—Adolfo E. Dávila.

EL PERSONAL DE "LA PRENSA"

Además de los cablegramas enviados particularmente por varios miembros de la redacción y administración de LA PRENSA, el personal de este diario dirigió el siguiente despacho al director señor Ezequiel P. Paz:

"Los colaboradores de LA PRENSA, obreros en este gran taller de ideales argentinos y humanos, fundado y alentado, material y moralmente, por el doctor José C. Paz, envían, profundamente doloridos, hondo y cordial homenaje por el fallecimiento del ilustre compatriota, abnegado amigo y consejero, poderoso cerebro puesto siempre al servicio de las grandes y nobles causas de la patria. Quiera su hijo, heredero de las virtudes de aquel argentino sin igual en la época en que vivió, aceptar ese homenaje, trasmitir nuestra condolencia á la familia y recibir un abrazo de todos los que en espíritu presentes estarán á su lado en esta hora angustiosa."

DEL EXTERIOR

Roma, Marzo 10 — Telegrafian de Génova que el diario "Il Secolo XIX" de aquella ciudad, anuncia el fallecimiento del doctor José C. Paz, con términos de profundo pesar, dedicándole una elogiosa necrología, en que afirma que su desaparición deja en la vida argentina un vacío difícil de llenar.

Dice, además, el diario citado:

"El doctor José C. Paz era una de las personalidades más sobresalientes de la Argentina, pues su actuación en el campo político y periodístico de aquel país fué de las más brillantes y afortunadas, alcanzando éxitos notables.

"Nombrado ministro plenipotenciario primero en Madrid y luego en París, desarrolló en ambas capitales una inteligente y activa obra de propaganda que contribuyó á aumentar el prestigio de su patria, é hizo conocer las grandes cualidades del pueblo que por su maravilloso desarrollo industrial y comercial había llegado al primer lugar entre el grupo de las jóvenes Repúblicas sudamericanas.

"Cuando se retiró de la vida política renunciando su cargo diplomático, el doctor Paz fijó su residencia en París, donde continuó, sin embargo, su patriótica propaganda en favor de la patria lejana, rodeándose de numerosas relaciones y de las mayores simpatías.

"El Secolo XIX", tributando un justiciero homenaje al antiguo y sincero amigo de Italia, envía á su hijo, señor Ezequiel P. Paz, director de LA PRENSA, de Buenos Aires, su pésame más sincero y afectuoso."

Nueva York, Marzo 10 — El "New York Herald" publicará en su número de mañana un sentido artículo dedicado á la memoria del doctor José C. Paz, debido á la pluma de su director, Mr Brown.

El artículo pone de relieve los altos méritos del extinto y después de recordar su actuación en la política de su patria, en la diplomacia y en el periodismo, termina con las siguientes palabras:

"Con la muerte del doctor Paz, la Argentina pierde uno de sus más ilustres hijos. El extinto fué el campeón del periodismo moderno en la América del Sur, y á sus esfuerzos se debe que LA PRENSA esté constantemente en contacto con el movimiento de las ideas del mundo y que se mantenga á la altura del notable desarrollo de los recursos de la República.

"Diplomático de gran experiencia, el doctor Paz sirvió á su patria en calidad de ministro en Madrid y París. Ejerció, además, una influencia enorme sobre la vida política de la Argentina. Su diario, LA PRENSA, que se distingue por su espíritu independiente, es una relación del espíritu de su fundador, quien estaba siempre animado de un solo deseo: trabajar por el progreso de la Argentina."

DE NUESTROS CORRESPONSALES

Mar del Plata, Marzo 10—El doctor Dávila se enteró esta mañana del fallecimiento del doctor Paz. Dolorosamente impresionado retiróse en seguida del club, donde se encontraba, y se dirigió á su departamento del Bristol, donde recibió á su familia para comunicarle la triste nueva, pasando luego el departamento de la señora Zelmira Díaz de Paz.

La noticia se fijó en la pizarra de LA PRENSA, en la Rambla.

Especialísimas personas estuvieron esta noche, en la agencia de LA PRENSA y presentaron su pésame.

El doctor Dávila y familia no pasaron esta noche al comedor del Bristol.

Rosario, Marzo 10—Ha causado penosa impresión en los círculos políticos de esta ciudad el fallecimiento del doctor José C. Paz recibiendo los representantes de LA PRENSA expresivas manifestaciones de condolencia de parte del periodismo local y de numerosas personas. No puede ser menos que lamentado con dolor el fatal desenlace, puesto que es bien conocida la obra del distinguido y malogrado caballero, cuyas singulares dotes personales y grandes prestigios, lo vinculaban extensamente. Por eso, en esta ciudad se comenta con vivo sentimiento la muerte del doctor Paz, manifestándose en forma elocuente las generales simpatías de que gozaba en todas partes.

Mar del Plata, Marzo 10—Hondo pesar ha causado en el balneario el fallecimiento del doctor José C. Paz. Fueron numerosas las personas que pasaron por las residencias del doctor Dávila y del señor Alejandro J. Paz, con objeto de expresar sus condolencias.

PESAMES POR TELEGRAFO

Nueva York, Marzo 10—El corresponsal de LA PRENSA en Nueva York envía á la dirección y al personal su más sentido pésame por el fallecimiento del doctor José C. Paz.

Mar del Plata, Marzo 10—Nos adherimos al sentimiento provocado por el fallecimiento de nuestro querido jefe, doctor Paz.—Bernardo Cabral y Luis F. Muro.

Dolores (Buenos Aires), Marzo 10—Señor Alejandro Paz: Ruégole presente mis sentimientos de condolencia á la distinguida señora y familia, por el fallecimiento del malogrado doctor José C. Paz.—Manuel Estevanel.

Pergamino, Marzo 10—Sírvanse aceptar mi sincero pésame por la irreparable pérdida experimentada por el fallecimiento del ilustre doctor Paz. Saludos—Romano V. Solari.

Rosario, Marzo 10—LA PRENSA, señor Castro Videla, Buenos Aires: Le expreso mi profundo sentimiento por el fallecimiento del propietario de LA PRENSA doctor José C. Paz.—Carlos Oscar Senad.

Mendoza, Marzo 10—En nombre del personal de "Los Andes", y en el mío propio, envío á esa dirección el sincero pésame por el fallecimiento del fundador del gran diario americano.—Adolfo Calle (hijo).

Rosario, Marzo 10 — LA PRENSA, Buenos Aires — El más intenso pesar ha causado en mi espíritu la noticia del fallecimiento del doctor José C. Paz. Ruégole me hagan participar de todos los actos de homenaje al gran periodista, respetado jefe y noble amigo.—Horacio Villa.

Mendoza, Marzo 10—Envío sinceras condolencias por el fallecimiento del doctor Paz.—Adolfo Calle.

Rosario, Marzo 10—Dirección de LA PRENSA.—"El Mensajero", órgano oficial de la Unión Cívica Radical, presenta al coloso su más sentido pésame por el fallecimiento del doctor José C. Paz.—José E. Moré (hijo).

Córdoba, Marzo 10—La dirección de "La Voz del Interior" se adhiere con la alta expresión de su condolencia al duelo del gran diario, inclinándose ante la desaparición del honorable periodista, que con su carácter, su altivez y su ilustración levantó hasta la cumbre del éxito el periodismo sudamericano, en el más valiente y poderoso de sus órganos, concurriendo con su obra á los prestigios de la patria en el concepto universal.—Eduardo C. Martín.

SUSPENSION DE CLASES

El director de la Academia David nos comunica que, en homenaje á la muerte del doctor Paz, ha resuelto suspender las clases por un día, en señal de duelo. Al mismo tiempo, envía á LA PRENSA un sentido pésame por la irreparable pérdida.

EL DIA SOCIAL

DESDE MAR DEL PLATA — Domingo 10 — (Por telégrafo) — Si bien el día de hoy se presentó algo fresco, no obstó para que se notara gran animación en el balneario, el que hacía recordar, por la grande cantidad de pasesantes, los días clásicos de Febrero.

La rambla, después de la misa de 10 en San Pedro y Stella Maris presentaba un hermosísimo aspecto.

Numerosos grupos ocupaban totalmente sus dependencias, impidiendo la circulación de las personas que intentaban pasar por ella.

En casi todos los grupos se comentaba favorablemente el baile en honor del Presidente, que, sin duda alguna, ha sido la nota más interesante de esta temporada.

La amplia información de LA PRENSA al respecto, fué objeto de elogios.

Muchas familias abandonaron por breves momentos la rambla, con objeto de conocer la exposición de Pelele, hoy inaugurada.

Como anunciamos ayer, esta exposición es á beneficio de la capilla y escuela Stella Maris.

El salón estaba preciosamente arreglado, habiéndose colocado en las paredes una gran tela color punzó, para hacer destacar las caricaturas.

Estas gustaron muchísimo, por el parecido exacto á los caballeros caricaturados, cuyos nombres dimos en el número anterior.

Durante todo el día desfilaron por la exposición numerosas familias.

La banda del maestro Scritti ejecutó selectas piezas en el acto de la apertura.

Vimos allí y en la rambla, á las señoras:

Ana Elía de Ortiz Basualdo, María Unzué de Alvear, Alvina Van Praet de Bals, Concepción Unzué de Casares, Carmen Alvear de Christophersen, María Emma Green de Vedoya, Ana Mayobre de Green, Angela Unzué de Alzaga, Sofía Matos de Rodríguez Saráchaga, Edelmira Dorrego de Cabral, Elena Napp de Green, Felisa Ortiz Basualdo de Alvear, Rosa Altgelt de Tornquist, Atalia Sundblad de Fresco, Enriqueta Basavilbaso de Catelín, Emma Basavilbaso de Benítez, Elvira Pérez de Cranwell, María Laura Vedoya de Martínez de Hoz, Jacinta Unzué de Zemborain, Julia Soler de Hunter, Mercedes Baudrix de Unzué, Delia Calvo de García, Julia del Carril de Vergara Biedma, Augusta Krufs de Piñero Pacheco, Clementina E de Patiño, María Teresa Alvarez de Gómez, Lola Pareja de Párura, Victoria Lynch de Puyrredón, Carolina Benítez de Anchorena, Clara Cobo de Anchorena, Delia Alvear de Ocampo, Laura Carlés de Guerrico, Josefa Hidalgo de Sabadel, Elvira Bonorino de Solo, Clementina Patiño de Correa Larguía, Sara Moreno de Gowland, Elisa Magdalena Peña de Uribelarrea, María Carmen Sala de Demaría, Adela Unzué de Loloir, Adela Ayerza de Agote, Celia Freyer de Blanco, Sara Valiente de Grondona.

Elena y Mercedes Peña Unzué, Ana María Green, María Julia Martínez de Hoz, Josefina Alzaga Unzué, Angélica Gómez Molina, y señores Manuel Quintana, Belisario J. Peró, Saturnino Zemborain, Jorge Cabral, Norberto Fresco, Francisco Barreto y Raúl Sánchez, quien ocupaba el centro del otro costado de la mesa.

La orquesta de Drangosch, situada en un descanso de la escalinata, ejecutaba durante la comida selectas piezas.

A las 10 de la noche, hora en que empezaron á llegar las señoras invitadas por la dueña de la casa, las salas presentaban hermoso aspecto, por los grupos que en alegres conversaciones ocupaban ya el "hall" ó la elegante sala color verde nilo.

La orquesta ejecutó piezas de baile, lo que motivó para que varias parejas organizasen la danza.

La fiesta duró hasta pasadas las doce.

Secundaron á la señora de Ortiz Basualdo en los honores de la casa, el señor Federico C. de Alvear y su señora Felisa Ortiz Basualdo.

—El señor Carlos Grondona y señora, invitaron hoy á almorzar en el Bristol á las señoritas Celia Chaves y Magdalena y Lucrecia Gowland.

EN EL TIGRE — Con todo éxito se realizó ayer en el Tigre Club el baile infantil de fantasía, que formaba parte de uno de los números de la semana de fiestas preparada por el Tigre Club.

La reunión resultó tan lucida como animada y fué presenciada por muchas familias.

—Mañana por la noche se realizará en el Odeón la velada cinematográfica á beneficio de la capilla y escuela Stella María.

La fiesta promete estar lucidísimada dado el gran número de entradas solicitadas.

Se exhibirán como novedad las cintas tomadas en la inauguración del asilo Unzué y capilla Stella Maris.

—El doctor Edmundo Gutiérrez dió esta tarde en los salones del Club su última conferencia, en la que trató sobre el americanismo y de la actuación de muchos de nuestros estadistas, entre los que hizo figurar al doctor Sáenz Peña, quien, dijo, el orador, con una sola frase de redención, echó por tierra el concepto norteamericano de que América es para los americanos al decir: "América, para la humanidad".

El distinguido orador boliviano, hizo grandes elogios de nuestro país y se ocupó finalmente, de los actos que han tenido lugar en ésta, como la inauguración del asilo Unzué y el baile de anoche, á los que considera como exponentes del alto grado de cultura alcanzado por la Argentina.

El doctor Gutiérrez fué muy aplaudido por las muchas familias asistentes, las que antes habían escuchado el programa de concierto de la orquesta Drangosch.

—El señor Juan Esteban Anchorena y su señora Carolina Benítez reunieron á la hora del almuerzo al doctor Tomás Anchorena y señora, Amadeo Benítez y señora, José Manuel Llobet y señora señorita Clara Roca y doctor Mariano Castex.

La mesa estaba artísticamente puesta con rosas y helechos.

—El doctor Tomás Anchorena y su señora Clara Cobo ofrecieron esta noche una comida en el Bristol en honor del gobernador general Arias.

Rodeaban la elegante mesa, adornada de capuchinos y helechos, el doctor Anchorena y su esposa, que vestía de "liberty" lila bordado de "strass", "aigrette" lila y ancha vincha de "strass".

Josefina Unzué de Cobo, de "liberty" blanco con encajes dorados, collar de perlas; Isabel Zwank de Ocampo, de "liberty" azul con bordados de azabache y strass en el peinado; Carolina Benítez de Anchorena, de tul negro bordado de azabache con adornos de gasa rosa en la bata, "aigrette" verde, collar de perlas; Julia Elena Acevedo de Martínez de Hoz, de brocato rubí y oro con adornos negros; Susana Casares de Llobet, de espumilla gris con encajes dorados, "aigrette" azul, real; Marta Unzué de Blaquier, de "liberty" blanco con encajes de tul negro, "sautoir" de perlas; Leonor Cabral de Vivot, de terciopelo azul real con adornos negros y bordados oro, "aigrette" negro con fantasía de strass; Julia del Carril de Vergara Biedma, de "liberty" negro con túnica de tul blanco, bordados de strass, "aigrette" color borra de vino, y señores Alfredo Vivot, Adolfo Blaquier, Juan Esteban An

...trasladado al hospital de la comisaría 5a., donde fué internado.

Este, pues, tiene 20 años de edad y se domicilia en la calle Tucumán 1180.

Xavier se encuentra detenido preventivamente en la 4a. comisaría, de que dió cuenta oportunamente al juez de instrucción interviniente.

—El empleado del departamento central de policía, Venancio Ferreyra, frente á la estación Constitución, del ferrocarril del Sud, fué arrollado por un coche el que le produjo lesiones en la cara.

La Asistencia Pública le prestó los primeros auxilios. Santiago Varela, que guiaba el vehículo, se encuentra detenido preventivamente en la comisaría 4a.

—En la esquina de las calles Solís y Venezuela, un automóvil arrolló al joven Juan Mellán, ocasionándole contusiones en diversas partes del cuerpo.

La persona á cuyo cargo estaba el vehículo, desapareció. Ha recomendado su captura la comisaría 6a.

EFECTOS DEL ALCOHOL

Muerte de un hombre

En la casa calle Patagones 821, donde se celebraba una fiesta, acaeció ayer un desgraciado accidente.

Uno de los invitados, llamado Aristides Real, después de haberse embriagado quiso descender de una escalera, perdió pié y rodó violentamente al pavimento desde una altura de tres metros.

A consecuencia del golpe sufrió una grave herida en la cabeza, la que le fué curada de primera intención por un practicante de la Asistencia Pública, después de lo cual fué trasladado al hospital Rawson, donde dejó de existir á las pocas horas.

Era italiano, sastre, casado, contaba 37 años de edad y se domiciliaba en la calle Salta 1275.

La comisaría 16a. intervino en el suceso y lo puso en conocimiento del juez de instrucción en turno.

CHOQUES DE VEHICULOS

UN HERIDO GRAVE

Un carro de riego, dirigido por Francisco García, y que salía del corralón municipal situado en la calle Garay 5150, fué atropellado por un coche de tranvía que guiaba Carlos Ubiña.

Andrés Gómez García, que acompañaba al carrero, cayó del pescante y fué apretado entre ambos vehículos.

Sufrió graves heridas en diversas partes del cuerpo, por lo cual se le trasladó al hospital Rawson.

La policía de la sección 54a. que intervino en el accidente, detuvo preventivamente al carrero y al motorista.

Herido por un ebrio

Un sujeto, en estado de ebriedad, pretendió penetrar anoche, montado en un caballo, en la fonda de la calle Olazábal número 1721, á lo cual se opuso Guillermo Alberti, que estaba en el interior de dicha casa.

Con este motivo se produjo una disputa entre ambas personas, y, después de abandonar el caballo, el ebrio atacó, con cuchillo, á Alberti, á quien le infirió dos puñaladas en el costado derecho del cuerpo.

El herido, cuyo nombre se ignora, huyó y el herido, en estado grave, fué trasportado al hospital Pirovano.

Riñas y heridos

En el café de la calle Boedo 944, se produjo en la madrugada anterior una cuestión entre varios individuos.

Salió herido de un balazo en la pierna, derecha, Aristóbulo Cristo, el cual fué curado en la Asistencia Pública.

Un agente de la comisaría 20a. detuvo al que se supone autor del disparo.

—En la recoba que existe en las calles Chicago y San Fernando, Francisco Gardain (a) Pancho, hirió en la cara con un cuchillo á Horacio Lascano, en momentos en que este conversaba con otra persona.

El agresor, fué detenido por el subcomisario de la sección 38a. señor Macrae, quien acudió atraído por los gritos de la víctima. El hecho fué debido á resentimientos que existían entre Lascano y Gardain.

—Un vigilante de la sección 12a. en circunstancias que entraba vestido de particular en la casa situada en la calle Venezuela 4151, donde vive un amigo suyo, fué herido en la cara con una botella que le arrojaron desde el interior.

Han sido detenidos cuatro individuos, entre los cuales se supone se encuentre el agresor.

—Ambrosio Riva fué herido ayer en la cara con un trozo de hierro por un individuo que huyó.

El hecho ocurrió á raíz de una disputa entre ambos, en la esquina de las calles Bebedero y Valdenegro.

La policía de la sección 31a. hizo curar á la víctima en la Asistencia Pública y recomendó la captura del prófugo.

—Vicente Santa Marina, agredió con un palo á Elizardo Deheza, hiriéndole en la cabeza. El herido fué asistido en la estación sanitaria de Nueva Pompeya.

El hecho ocurrió en el corralón de carros situado en la calle Chilaber 77 debido á un altercado que sostuvieron los nombrados.

Marina fué detenido por un agente de la comisaría 36a.

—En la esquina de las calles Rigios y Zuviría, se trabaron en pelea varios individuos, resultando herido en la cabeza, con arma contundente, Francisco Marciano.

La policía de la sección 12a. hizo curar á la víctima en la Asistencia Pública y detuvo á tres de los combatientes.

—En la casa calle Chile 2395, por cuestiones triviales, se trabaron ayer en pelea, armados de un tenedor y un cuchillo, respectivamente, Antonio San Marco y Miguel Chiquello, produciéndose lesiones en el rostro y en la mano derecha.

Los contendientes, después de ser curados en una farmacia vecina, fueron conducidos por agentes á la comisaría 8a.

—Cecilio Arce, después de un altercado con Abelardo Molina, hirió á éste en el cuello con arma cortante.

El herido fué curado en el hospital San Roque y Arce se encuentra detenido en la comisaría 34a.

Ocurrió el hecho á las 6 de la tarde anterior en la esquina de las calles Cachi y Ambato.

Hechos diversos

En el almacén existente en la esquina de la avenida San Martín y calle Camarones, al descender de una escalera, el dependiente Juan Martínez de 17 años de edad, resbaló en un peldaño y cayó al pavimento.

Sufrió lesiones en la cabeza, las que le fueron curadas en el hospital Torcuato Alvear.

—En la esquina de las calles Vélez Sársfield y Miraví, en circunstancias en que Luis Roca, de 8 años de edad, jugaba con otros niños, cayó al pavimento y sufrió la fractura de la pierna izquierda.

Tomó intervención en el accidente la comisaría 26a.

—En la mañana anterior fué conducido á la comisaría 1a., porque se encontraba ebrio, Juan Cussimaky. Una vez vuelto á su estado normal, manifestó que entre 7 y 8 de la mañana, en la calle Garmendia, á la altura de Cangallo, había sido asaltado por dos individuos, quienes le sustrajeron 200 pesos.

Se practican las averiguaciones del caso.

—Frente al número 870 de la calle Pujiado, un individuo descerrajó anteanoche un tiro de revólver contra Emilio Alva, sin lograr herirle.

El agresor desapareció inmediatamente. Ocurrió el hecho á raíz de un cambio de palabras que sostuvieron ambos.

Alva denunció ayer el caso en la comisaría 25a., la que procura detener al prófugo.

Secuestro de un caballo

Un empleado de la sección 16a. de policía, secuestró ayer de la casa calle Uspallata 1649, un caballo valuado en 145 pesos, el que fué hurtado el 4 del corriente mes á Francisco Barreiro, domiciliado en la calle Paracas número 269.

Se dió cuenta del procedimiento al juez de instrucción, doctor Oro.

El descanso dominical

En la comisaría 33a. se encuentran detenidos los vendedores ambulantes Simón Coban y Jacobo Mir, por haber infringido ayer la ley sobre descanso dominical.

Choques de vehículos

Un tranvía de la compañía Anglo Argentina, guiado por Manuel Silva, chocó anoche con la victoria de plaza á cargo de Pascual Laite.

La colisión fué violenta; el cochero cayó al pavimento y sufrió lesiones en la cara y en la mano izquierda.

Lo curó la Asistencia Pública. El motorista se encuentra detenido preventivamente en la comisaría 1a. Se produjo el accidente en la calle San Martín entre las de Córdoba y Viamonte.

Joven maltratada

En la casa calle Godoy Cruz 1762, sostuvieron ayer un cambio de palabras Juan Godoy y Rosina Sergio, de 17 años de edad.

El primero arrojó una jarra de hierro á su contrincante, hiriéndola en la cabeza.

La policía de la sección 21a. detuvo al agresor é hizo curar á la víctima en una farmacia próxima.

Las armas de fuego

En una pieza del horno de ladrillos ubicado en las calles Lope de Vega y Jonte, al sereno del mismo, José Miraca, mientras descargaba una escopeta, se le escapó un tiro, el que fué á herir en la espalda al peón Enrique Conbullini, quien se encontraba trabajando.

La víctima fué asistida en la estación sanitaria de Villa Devoto.

Intervino en el accidente la comisaría 37a.

Supuesto demente

Se encuentra sellado en la comisaría 5a. por suponérsele con las facultades mentales alteradas, una persona que dijo llamarse Lúcas Jiménez, y la cual se presentó solicitando hospedaje.

Se le secuestró un revólver bulldog, cargado, y cinco balas de repuesto que tenía en los bolsillos.

Robos y hurtos

Anteanoche entraron ladrones en la habitación que ocupa José Jerbini en la calle Cabrera 5058, en circunstancias en que el nombrado estaba entregado al sueño, y le robaron la suma de 1.110 pesos que guardaba en un mueble.

El damnificado puso el hecho en conocimiento de la comisaría 21a.

—En la comisaría 7a. denunció Francisco Raffo, que de su domicilio, calle Larrea 732, le han robado la suma de 700 pesos.

Se procura descubrir á los autores del hecho.

—A José García y García, de su domicilio, calle Victoria 1221, le hurtaron alhajas y otros objetos, por valor de 214 pesos.

El damnificado formuló la denuncia del caso en la comisaría 4a.

—De la fonda situada en la calle Lavalle 388, robaron á Guillermo Bron, algunas ropas por valor de pesos 180.

Se dió cuenta del hecho á la comisaría 1a., la que procura descubrir á los ladrones.

—En la comisaría 22a., expuso Manuel Riveiro que de uno de los dormitorios del hotel de inmigrantes, donde se aloja, le sustrajeron 307 pesos con 50 centavos.

Acusa á un individuo, cuyo arresto se procura.

—Juan Pérez Siles denunció en la comisaría 3a. que durante la noche del último viernes, le hurtaron ropas por valor de 130 pesos, las que guardaba en una maleta, en la casa de hospedaje calle Viamonte 1073.

No conoce á los ladrones.

—Blas Cicutta puso en conocimiento de la comisaría 33a., que anteanoche, del almacén que tiene en la esquina de las calles Estados y Rosetti, le hurtaron objetos por valor de pesos 1.300.

También resultó damnificada su cuñada Ana Surman. Se ignora el monto de lo substraído á ésta, porque no compareció á la comisaría.

—Pablo Licatta expuso en la comisaría 35a., que de la habitación que ocupa en la calle San Blas 1885, le hurtaron objetos por valor de 100 pesos.

No sabe quiénes fueron los ladrones.

—Durante la noche del último sábado entraron ladrones, en el almacén situado en la calle Rivadavia 8202, y robaron dinero y mercaderías por valor de 180 pesos.

El damnificado, Domingo Rey, denunció el hecho en la comisaría 25a.

ARTE Y TEATRO

Sociedad Argentina de Música de Cámara—En el salón La Argentina se efectuará esta noche á las 9, la sexta audición musical organizada por la Sociedad Argentina de Música de Cámara, con el concurso del pianista José Sola. Serán ejecutantes los señores León Fontova, Antonio López Naguil, Emilio Sánchez Soler y Ramón Vilaclara.

Odeón—Esta tarde en el Príncipe di Udine" llegará la compañía Della Guardia, de que es director el conocido artista Ettore Paladini.

El jueves próximo, 14, tendrá lugar el estreno con "Fiammata" de Kistemakers.

Comedia—En el vapor "Salta" llegarán hoy á esta ciudad las tiples Trinidad Rosales, Luisa Ramos, María Montenegro, María Hernández y Paquita Moreno y los actores Paquito Guillen, Manuel Alaria y Enrique Díaz de la Vega; doce señoritas de coro y seis bailarinas, todos los cuales vienen á integrar la compañía que dirige Juárez en este teatro.

FERROCARRILES

Varias resoluciones

Por la repartición respectiva del Ministerio de Obras Públicas fueron aprobados los planos y memorias descriptivas relativos á la reconstrucción de una alcantarilla, aumentando á 5 metros su luz de 2 metros, en el kilómetro 29.995.32 de la línea principal del ferrocarril Oeste de Buenos Aires y á la construcción de un vagón-cocina para trenes de pago de la misma empresa.

—La empresa del ferrocarril Central Córdoba fué autorizada para establecer paradas en los kilometros 2.640, 5.910, 7.600 y 11.780, del ramal á Yerba Buena. Se fijó á la misma empresa un plazo de cuatro meses para que instale en toda su línea los aparatos de señales sistema Block.

DEPORTES

CARRERAS DE CABALLOS

HIPODROMO ARGENTINO

LA REUNION DE AYER

Los clásicos "Casares" y "Kemmis"

VICTORIAS DE CHAINE É INFERNAL

(PISTA PESADA)

En pista pesada por la lluvia de la víspera y no por el desborde del río, como se ha dicho, y con una temperatura pesada, así se disputaron ayer las carreras anunciadas, las que alcanzaron muy buen éxito.

Como presidente de comisarios actuó el doctor Francisco J. Beazley, sin que tuviera que intervenir en reclamación alguna ó hechos dignos de mención.

Sueño Dorado, tercero de Canrobert é idem de Carlos XII, pocos días después, resultó vencedor en la prueba de "three years" perdedores.

Cazores potrillos se pusieron bajo las órdenes del "starter" en el clásico "Kemmis".

Protector, ganador el jueves último en un tiempo notable y en magistral estilo, arrastró la mayor cantidad de boletas; en segundo término se cotizó á Infernal, hijo de Val d'Or que en su estreno el 26 de Febrero saliera de perdedor en forma sugerente: en tercero á Congo's Last, y en cuarto á Minué.

Durante los primeros tramos, Volapuck iba al frente del numeroso lote, pero á la altura de la juntura de las dos pistas, Infernal, por la línea exterior, ocupó la vanguardia para conservarla con entero desahogo hasta la meta.

Minué ocupó el segundo placé á un cuerpo del pensionista de la ecurie Ituzaingó, Protector, á rigor de látigo, cerca de la empalizada, el tercero, y Foeman el cuarto lugar.

Volapuck finalizó quinto casi en una misma línea con Foeman y Protector.

Los 1.000 metros se cubrieron en 1'1" 3/5.

Tanto Infernal como Minué, Protector y Foeman, ya habían salido de la categoría de perdedores—el último de los nombrados, en San Martín.

Demasiado favorecida en el peso, por Oviedo y Réjane, del stud Navarro (Juan Fernández), \$ 23,90 y 8,05; segunda Carmelucha 51, \$ 12,90; tercera Adel 51, \$ 5,20.

No placé: Blue Bell 55, Marmita 53, Lada 53, Lady Ortiga 48 (cuarta), Claire Lune 51, Paduana 50, y Fum Lam 50 kilos.

Ganada por 2 1/2 cuerpos.

Tiempo: 1'27" 3/5.

Premio "Picadilly", 2.500 metros — Crédito, alazán, 4 años, 57 kilos, por Millenium y Regalada, de la ecurie Belgrano (Luis Laborde), \$ 5,60 y 2,70; segunda Bromista 40, \$ 4,60; tercero Minnetaree 52, \$ 4,40.

No placé: Gin 59 (cuarto), Eros 55, Doon 54, Lordminster 48, y Bemol 42.

Ganada por cuerpo y medio.

Tiempo: 2'47" 3/5.

VARIAS NOTICIAS

Entre ganador y placé, ayer se vendieron 509.005 boletas.

—El stud Cuscuz fué multado en 100 pesos por haber retirado al petiso Alexis, en la carrera de perdedores.

—Procedencia de los reproductores en la reunión de ayer, en Palermo:

Sueño Dorado, nacido en 1908 (padres "San Jacinto"; Lordminster "El Dorado"; Cleromancia, "María Luisa", Chaine, "Santa Rosa"; Infernal, "San Jacinto"; Bonitam, "La Guardia"; Rose Bleu, "Navarro"; Crédito, "Porrazo Chico".

—Cuidadores de los mismos:

Ramón Toranzo, de Sueño Dorado; Justiniano López, de Lordminster; Anacleto Galimberti, de Cleromancia; José Casella (hijo), de Chaine; Antonio Salvo, de Infernal, Antonio Jaen, de Bantam; Tomás Cisneros, de Rose Bleu, Ireneo Churri, de Crédito.

—Antecedentes de los animales que abandonaron la categoría de perdedores:

Sueño Dorado, nació en 1908 Es hijo de Val d'Or y Huetel, (esta nacida en el país en 1892, é hija de Saint Mirin y Honey Bee por Macgregor y Bel Bird por Buccaneer.

Huetel es hermana de Epecuen (madre de Nilo Niágara, Thames, y abuela de Bombón y Antilla) y materna de Mignón (madre de Gatito, Mignonnette, Resedá, Paquerette, y abuela de Basalto y Banderilla), Polaina, (madre de Elastic, Cortadera y Tamagno), Folle (madre de Truhán) y La Verde.

Sueño Dorado es hermano de Aeronabre y materno de Batahola, Sentencia y Banderola.

—Cleromancia, nació el 15 de Agosto de 1909. Es hija de Clermont y Sara, ésta nacida en el país en 1898, é hija de Stone Cross y My Choice, por Cocrops y Consort (Lord of the Isles).

Cleromancia es hermana de Diabolette y materna de Salsa y Miss Sarah.

En 1911 fué vendida.

—Chaine, ganadora del clásico "Carlos Casares", se halla anotada en el clásico "Buchardo", á disputarse el jueves 28 del corriente sobre 1.000 metros. Para potrancas de 2 años; peso 54 kilos, con recargo de tres idem por haber ganado un clásico.

Premios: \$ 7.000, 700 y 350.

—Infernal, vencedor en el premio "Guillermo Kemmis", se encuentra inscripto en el clásico "Lavalle" á correrse el domingo 31 del actual sobre 1.100 metros.

Peso 54 kilos, con recargo de 3 idem, por ser ganador de un clásico.

Premios: \$ 8.000, 800 y 400.

CARRERAS EN MONTEVIDEO

(Por telégrafo)

Montevideo, Marzo 10—Con un día agradable, y pista normal, efectuóse esta tarde una animada reunión hípica, la que tenía por base el clásico "Otoño" para todo caballo. He aquí los resultados completos.

Primera carrera: 1o. Rico Tipo, por Diamond Jubilee y Rescué, \$ 3 y 2,55; 2o Mahuida, 2,55; 3o. El Solo, 3,40; 4o Petronilo.

Tiempo 1.48 1/5

Ganada por tres cuartos de cuerpo. (A Larriera).

Segunda carrera: 1o Steffi, por Lord Bobs y Cecilia, \$ 4,75 y 3,65, 2o Pascabel, 4,95; 3o. Lady Rachel, 3,70, 4o Frusquín.

Tiempo 1.37 1/5

Ganada por medio cuerpo. (E Rodríguez)

Tercera carrera: 1o. Lover, por Buenos Aires y Cortesana, \$ 1,20 y 4,10, 2o. Guerrita, 5,35, 3o The Quacker Girl, 4,80 4o Horizonte.

Tiempo 1.47 1,2

Ganada por medio cuerpo (P. García).

Cuarta carrera: 1o. Convent Garden, pesos 7,15 y 2,30; 2o. Quichuca, 4,90; 3o Zalamero, 2,65, 4o. Agua Blanca.

Tiempo 1.4,5.

Ganada por medio pescuezo. (Esteban Rodríguez).

Clásico "Otoño", 1400 metros — 1o Shot, por Salto y Gladys, \$ 2,60 y 4,15, 2o. Batahunda, 3,75, 3o. Aquatinta, 2,65; 4o Arrow

Tiempo 1'25".

Ganada por media cabeza. (P García)

Sexta carrera: 1o General Belgrano, por Le Sancy y Cuchalota \$ 6,5 y 3,30, 2o Angélica, 3,60 3o Amira, 1,40, 4o Hederina

Tiempo 1'25" 1/5

Ganada por un cuerpo (M Perez)

Séptima carrera 1o. Vencido, por Ercoduno y Queen, \$ 22,10 y 4,10 2o Antílope 5,60, 3o. María Stuart 3,5, 4o. Potinier

Tiempo 1'39" 1/5

Ganada por un cuerpo (E Rodríguez)

Octava carrera: 1o Yerbal, por Bay Fox y Oriflama \$ 10,5 2o Mirtel, 14,20 3o Olivo, 4o Bella Sta

Tiempo 2,5" 1/2.

Ganada por un cuarto de cuerpo (J Pérez).

CARRERAS EN VISA DEL MAR

Resultados generales (por telégrafo), Marzo 10—Primera carrera, 1.200 metros 1o. Wittinton. Tiempo 1'17 1/5

Segunda carrera, 900 metros—1o Ovibar Tiempo: 56".

Tercera carrera, 1.300 metros—1o Tribuno, Tiempo: 1'23" 1/5

Cuarta carrera, 900 metros—1o Zafarrancho Tiempo: 56" 2/5

Quinta carrera, clásico "Saint Leger". Premio, 8.000 pesos, 3.000 metros—1o. Brasil, 2 Fatalito, 3o. Beletoile.

Sexta carrera, 2.000 metros 1o Ventisco Tiempo 2'11" 3/5

Séptima carrera 900 metros—1o. Vinoco Tiempo 56"

Octava carrera, 2.000 metros — 1o. Jackagreen Tiempo. 2'11"

LLEGADA DEL CLASICO "CARLOS CASARES"

LLEGADA DEL CLASICO "GUILLERMO KEMMIS"

VOLACION

VUELOS EN VILLA LUGANO

Ayer por la tarde los voladores Fels y Casteiber, realizaron algunos vuelos de ensayo en el campo de volación de Villa Lugano. El primero de los nombrados salió en su monoplano á las 5.55 p. m. y realizó un vuelo de 37 minutos de duración, á una altura media de 300 metros.

El segundo realizó dos vuelos de corta duración, debido á insuficiencia del motor.

El aficionado Fels elevará hoy una solicitud á la comisión del Aero Club Argentino, para que envíe la comisión ante la que debe rendir examen de suficiencia para conquistar el título de piloto, obtenido el cual, partirá para Villa Mercedes, San Luis

FOOTBALL

ESTUDIANTES DE LA PLATA CONTRA RACING

VENCEDOR ESTUDIANTE DE LA PLATA, POR DOS GOALS CONTRA CERO

El primer partido amistoso de la temporada entre dos teams que militarán en el campeonato de primera división, en la serie de encuentros oficiales que se iniciarán en el próximo mes, se jugó ayer en Avellaneda, en presencia de un público bastante numeroso.

El encuentro debió comenzarse á las 3 de la tarde pero hasta las 4 los jugadores no salieron al field, lo que dió motivo á que el público demostrara su desagrado por la prolongada espera.

Los cuadros se alinearon de la siguiente manera

Estudiantes de La Plata: Fernández; Tolosa y Galup; Lanus, Ruiz Ferreiros y Elissamburo; Buttaro, Díaz, González Bonorino, Islas é Hirsch

Racing: Laforia; Chaco y Gallino, Hetular, Ohaco y Allen; Etcheverry, Sayanes, González, Hoffman y Perinetti.

El primer goal á favor de Estudiantes de La Plata fué señalado á los 12 minutos de juego por el medio de González Bonorino quien en el dintel de la valla de Racing completó la obra iniciada por Islas que desde regular distancia había pegado un fuerte tiro al recibir un centro de Buttaro.

En el segundo período, á los 10 minutos de juego Estudiantes de La Plata se acreditó el segundo goal por intermedio de González Bonorino al recibir un pase de Hirsch

El partido terminó sin que sufriera el score modificación alguna, á pesar de los mayores esfuerzos hechos por los jugadores de los dos bandos.

TIRO A LA PALOMA

TIRO FEDERAL ARGENTINO

COPA DE HONOR "JOCKEY CLUB"

Se celebró ayer en esta sección del stand de Palermo la reunión anunciada anteriormente.

A pesar de estar el tiempo amenazador, á las 9 a. m. se encontraba un buen número de tiradores, dándose comienzo á la prueba de ensayo del premio "Jockey Club". El triunfo, tras una lucha llena de alternativas, correspondió al joven Constantino Ambrosioni, clasificándose segundo el señor Enrique Navarro. Se entregará al primero una copita de plata esmaltada y el 25 por ciento de las entradas, y al segundo un alfiler de oro y el 15 o/o

A las 10 se comenzó á disputarse, por octava vez, la gran copa de honor "Jockey Club", inscribiéndose 18 tiradores.

Esta prueba despertó mucho interés debido á que había varios tiradores que la habían ganado por dos veces, faltándoles, por consiguiente, ganarla una vez más, para quedar definitivamente la copa en su poder

Después de una hermosa lucha quedaron disputándose la copa los señores J. Dighero, A. Albertolli y C. Ambrosioni. Como el señor Dighero errara el 17o platillo, quedaron solamente Ambrosioni y Albertolli disputándose el triunfo palmo á palmo, hasta que resultó vencedor el joven Constantino Ambrosioni, el más joven de los tiradores de escopeta, que rompió 33 platillos en otros tantos tiros, correspondiéndole como premio la hermosa copa, donación del Jockey Club, el fondo acumulado desde que se tiró por primera vez, su entrada y una copita de recuerdo.

Al señor Albertolli le correspondió una billetera de cuero con adornos de plata y esmalte y su entrada.

CLUB INTERNACIONAL DE CAZADORES

En el stand de Vicente López se realizó ayer el concurso de tiro á la paloma, organizado por la comisión directiva del Club Internacional de Cazadores, con el resultado siguiente:

Primera polla: 1o. E. Tolomei, 2o. S. R. Ocampo.

El "shooting out" fué dividido entre los señores A. del Pino, A. Albertolli y C. Ambrosioni

El premio "General Belgrano", debido al crecido número de competidores, no se pudo definir, por lo que se dividió el premio entre los señores A. Albertolli, J. Bellotto, E. Tolomei, A. del Pino y C. Ambrosioni, que se encontraban en serie

ASOCIACIONES Y GREMIOS

CALDEREROS Y ANEXOS

En la asamblea que celebraron ayer los calderereros y anexos, fué aceptado el pliego de condiciones que presentó el señor Carlos Lavarello con cuya mediación se ha conseguido arreglar el conflicto que existía desde hace dos meses entre ellos y los dueños de los astilleros

Esos operarios reanudarán hoy el trabajo

SOCIEDAD DE SASTRES LA UNIVERSAL

Los miembros de esta asociación efectuarán mañana una asamblea general, á fin de designar el nuevo secretario y tratar asuntos relacionados con la marcha de la sociedad.

BIBLIOGRAFIA

CHARAMUSCAS—El señor Rafael J. Castaño reune con este nombre los cuentos camperos, habitualmente en el mobile de la pena responde a la vida de la llanura

VIDA MODERNA Acaba de aparecer el número 256 de esta revista profusamente ilustrada y variada en sus artículos actuales

MUNDO ARGENTINO El número 61 está interesantísimo, desde su primera página con "Los Diarios" hasta las sus bonitas finales Se pone al corriente informativo de lo que va en la importante revista

PUBLICACIONES RECIBIDAS — El Comercio, del Rosario, núm 409; Instantáneas, núm 38 de Bahía Blanca; Actualidades, núm 30 Constancia, número 285; Revista Municipal, número 425; El Despertar del Tea, mensual y bailable de la sociedad de cultura y bienestar de las Barracas Altas, La Semana Comercial, de Bahía Blanca número 30, Revista Comercial, de Necochea, núm 16, La Defensa, núm. 181, La Sierra Humorística, núm. 3, La Voz en el Campo, números 9 y 10, La Cruzada, núm 1, año II, El Comercial, número 107, Mosaico y Fenix, la número 1 de Hispalnia, núm. 253 Compendio núm 38, El Comercio, núm 10 Boletín del Centro Vitivinícola Nacional núm 77, La Reforma Comercial núm 295 Gaceta Rural número 10 Facultad de Ciencias Físicas Matemáticas y Astronómicas de La Plata Revista Oficial de la Policía de la Capital, año I, núm 1, Rosario Escolar, número 9 Revista mensual redactada por la Academia Literaria del Plata

SOCIEDADES Y CIRCULOS

CENTRO CORREDORES DEL COMERCIO—Organiza para el 17 del corriente un almuerzo que será servido en el recreo del Nino (isla Maciel), en conmemoración del 4o aniversario de su fundación.

El servicio de lanchas á partir estará á disposición de los socios de 10 á 13 m., en las calle Pedro de Mendoza y Lamadrid.

ASOCIACION DE FOMENTO DE LA ZONA SUR DE FLORES El 12 del corriente esta asociación cumple un año de existencia, por cuyo motivo se resolvió festejar este aniversario con una comida íntima que tendrá lugar el 12 del corriente, á las 7.30 p. m., en el restaurant Rivadavia 5990.

OBSERVACIONES METEOROLOGICAS

Instalación especial de LA PRENSA

Termómetro	
A las 3 a. m. hoy	19.0
Ayer	
6 a. m.	22.5
12 m.	27.0
6 p. m.	24.0
12 p. m.	21.0

VIENTO a las 3 a. m. hoy: Oeste.
Cielo: Despejado.
SOL: Sale 5.34 a. m. Se pone 6.00 p. m.
LUNA: Sale 11.19 p. m. Se pone 1 hl p. m.

Barómetro.	
A las 3 a.m. hoy	milim. 756.0
Ayer	
6 a. m.	759.0
12 m.	757.0
6 p. m.	754.5
12 p. m	754.6

Tanto el aspecto del cielo, seminublado todo el día, como las indicaciones de los aparatos fueron ayer poco satisfactorios

El ambiente era muy húmedo y la presión se mantuvo baja.

Dirección y velocidad del viento: N. y NE., con una velocidad media de 3 kilómetros por hora. A las 12 de la noche soplaba viento N, muy débil.

Humedad del aire, máxima, 85

Cantidad total de agua caída, 19 milímetros.

Informes de la oficina meteorológica argentina: Ha llovido en Arroyo Seco 4, Roldán 5, Rosario 4, Santa Isabel 8, Uruguay 9, Illescy 6, Guaraguay 12, Yuto 14, Ing. Esperanza 1, Año Nuevo 7, Nueva Escocia 2, Valeneta 1, Bragado 6, Buchanan 2, Cachari 1, Cadret 6, Cambaceres 12, Campana 7, Cañada 10, Capilla del Señor 24, Capitán Sarmiento 7, Carhué 2, Carlos Keen 12, Casares 5, Castilla 23, Centenario 4, Cnel 17, Condarco 3, Coronel Brandsen 1, Coronel Mom 25, Coronel Seguí 3, Coronel Suárez 5, Corrazzi 1, Costa 1, Cruz Seca 4, Chacabuco 30, Chanaly 3, Chascomús 3, Chivilcoy 27, Dolores 5, Hereford 2, Huergo 12, Huetel 2, Jáuregui 19, Jeppener 12, Junín 9, La Delfina 14, La Dolores 1, La Limpia 10 La Placette 18, La Plata 4, La Pradera 12, Larrea 6, Las Flores 18, Las Marías 1, Las Rosas 1, Lezica 1, Lobería 6, Lobos 1, Lucero 1, Maipú 5, Mar del Plata 3, Mercedes 40, Monte 5, Moores 5, Morse 23, Moreno 34, Navarro 16, Naón 8, Neild 3, O'Brien 21, Olascoaga 9, Olivera 22, Olivos 26, Pasteur 2, Patricios 3, Paz (Marcos) 16, Pazos Kanki 14, Pehuajó 1, Pehuelches 12, San Martín 27, San Nicolás 6, Santa Eleodora 10, Santo Domingo 18, San Vicente 8, Seguróla 2, Sulpacha 18, Sundblad 7, Tandil 10, Tigre 10, Trenque Lauquén 1, Gobernador Ugarte 4, Uribelarrea 8, Valdés 4, Varela F. 11, Vicente López 25, Vigilancia 3, Warnes 23, Zárate 4, Zavalía 28, Atrenco 10, Bernasconi 2, Boeuf 2, Cachirulo 4, Colonia Castex 9, Conhello 4, Doblas 15, Epu-Pel 4, General Acha 2, General Uriburu 3, Hidalgo 10, Rucal 3, Ingeniero Luigi 4, Jacinto Arauz 2, La Gloria 4, Lértora 4, Lonquimay 1, Loventuel 2, Luán Toro 1, Macachín 10, Meridiano V. 1, Metileo 2, Monte Nievas 2, Murature 17, Naicó 6, Nueva Galia 2, Perú 10, Rolón 8, Santa Rosa de Toay 2, Utracán 7, Unanue 5, Victorica 3 milímetros.

Cálculo del tiempo probable hasta las 8 p. m. de hoy:

Provincia de Buenos Aires—Inestable, lluvias parciales, temperatura en ascenso en el Sur.

Santa Fe, Entre Ríos y Corrientes—Lluvias aisladas, poco cambio de temperatura.

Jujuy, Salta y Tucumán—Seminublado, poco cambio de temperatura

Región mediterránea—Nublado; lluvias aisladas en Córdoba, poco cambio de temperatura.

Región andina — Seminublado, poco cambio de temperatura

Neuquén y Río Negro—Seminublado, poco cambio de temperatura.

Chubut y Santa Cruz—Nublado, lluvias parciales: ascenso de temperatura

AJEDREZ

Los problemas del lunes

Solución á los problemas publicados en nuestro número del pasado lunes.

Al primero de mate en tres jugadas:

T 3 A D

Si negras P x T 2 D 4 C D—Negras R 3 A x 3 C 7 R mate

Si negras R 5 R 2 D 5 C D—Negras (?) x 3-1 R mate

Si negras P 5 D — 2 R x P, negras R x P x D 4 D mate

Al segundo de mate en tres jugadas

D I D

Si negras R x P, 2 C 6 A D, negras (?) x T 3 A D 5 D 4 D mate

Si negras P juega 2 C 6 A D, negras R — 6 4, y 3 D 3 6 4 D mate

Publicamos dos nuevos problemas de mate en tres jugadas:

Negras 7 piezas

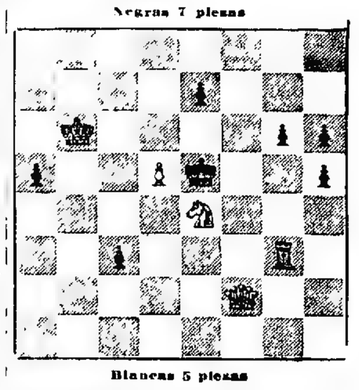

Blancas 5 piezas

Juegan las blancas y dan mate en tres jugadas

Negras 8 piezas

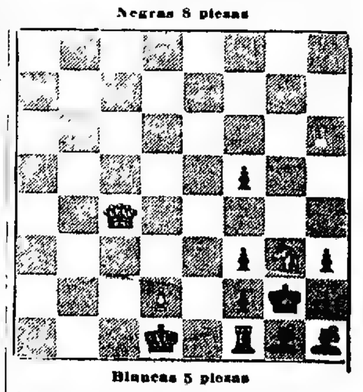

Blancas 5 piezas

Juegan las blancas y dan mate en tres jugadas

PROVINCIA DE BUENOS AIRES — ADMINISTRACION, TRABAJO Y CULTURA

PRELIMINARES ELECTORALES

Inscripciones de listas fraudulentas

DENUNCIAS DE VARIOS MUNICIPIOS

Como verá el lector, en los telegramas de nuestros corresponsales, que publicamos en la sección respectiva de esta provincia, á las actividades cívicas con que las agrupaciones políticas parece hue han respondido al mandato presidencial, aprestándose para disputar el triunfo de sus candidatos á legisladores en los próximos comicios, empieza á oponerse la vaga que siempre ha mantenido inaccesible las urnas: el fraude electoral, ejercido por los caudillos de campaña, llamense estos intendentes ó comisionados del Poder Ejecutivo.

El hecho es sugerente y merece la atenta consideración del Presidente de la República, siquiera á los efectos de las medidas que ha de tomar para que resulten eficaces las garantías ofrecidas cuando llegue la oportunidad de su directa intervención en los actos electorales de la provincia, por la actuación intensiva de los grandes partidos del país.

Debemos agregar á las informaciones propias aludidas, la que nos trasmitió anoche el comité de la Unión Nacional de Puán, que preside el señor Manuel V. Cisternas, quien suscribe el telegrama recibido, juntamente con el secretario señor Mario A. della Celia.

Dice que el comité designó una comisión, compuesta por su vicepresidente, señor Salvador Sacomani, y su delegado, señor Norberto Rossa, para que presenciara el sorteo de escrutadores, que, según la ley, debió efectuarse ayer, á las 2 de la tarde, en sesión pública del concejo deliberante.

La mencionada comisión, agrega, llegó al recinto del concejo á las 2 y 5 minutos, y fué recibida por el secretario de la intendencia, quien informó que todo estaba hecho.

Considera el comité, muy atinadamente, por cierto, que en cinco minutos no hay tiempo siquiera para hacer una simulación de sorteo.

Termina el despacho, manifestando que estos manejos fraudulentos parecen fundarse en las aspiraciones del jefe de la situación local á una cuarta diputación.

—

Suscrito por numerosos ciudadanos que militan en la oposición á las situacionistas de Las Flores, se dirigió ayer al telegrama que anunciamos, al presidente, de la República, doctor Roque Sáenz Peña, protestando contra el traslado del jefe del registro civil de esa ciudad, señor Leandro Gonzalez, en vísperas de los actos eleccionarios.

El documento, que es lapidario, dice, en síntesis, lo siguiente:

Cuando aún flota en el ambiente político el eco del último manifiesto de V. E., inspirado en un acendrado amor al país y á las instituciones, el gobernador de la provincia de Buenos Aires mantiene los propósitos de ahogar la verdad del sufragio armando el brazo del caudillo usurpador.

Ayer mismo en la víspera de la insaculación de las mesas receptoras de votos, que debe hoy realizar el concejo deliberante, ha sido trasladado el jefe del registro civil, escribano Gonzáles, el partido de Pila, porque, como no responde al oficialismo local, sería imparcial en la entrega de los nombramientos de escrutadores, función que le estaba encomendada por la nueva ley electoral, que ha sido cercenada descaradamente por la legislatura, después de haberla ofrecido á V. E. en su visita á La Plata en una bandeja de plata, como halagadora promesa de secundar los elevados ideales del Presidente de la Nación.

Garantimos bajo nuestra palabra de honores de honor, que el jefe trasladado tiene una hoja irreprochable de servicios y que el cambio sólo obedece á razones imperiosas de conveniencias políticas.

Después de algunas consideraciones, manifiestan los firmantes, que creen, muy á pesar de todo que el Presidente de la República, ha de consumar la obra reparadora en que está empeñado.

Firman el despacho, los siguientes señores:

Doctor Ramón E. Alcorta, doctor Francisco P. Juárez, Angel Pranzl, Fermín E. Bercochea, Carlos Pouteglia, Bernardo García, Emilio Bonadé, Basilio Jáñez, A. A. Matthews, Remigio Romero José Lodi, Avelino Martinicorena, Francisco Bercochea, Pedro Sesco, Pedro B. Daprotis, Honorio Zabala, Pedro A. Nisán, José Uberti, Luis Lodi, Miguel Inpuesany, Flavio Ferradas, Emilio H. Ferradas, Marcos Máspero, Juan Dantian, Andrés Santillán, Pío Santillán, José Jacianchia, José Peverelli, Pedro Díaz, Adolfo J. Ferradas, Flavio A. Ferradas, Domecq, Pedro Dantiacq, Manuel García, Juan M. Cieza, Domingo Puerto, Carmelo Valro, Juan Glosa, Pipa, A. Ferradas, Andrés Vilela, Fausto Aguirre, Juan Antonio Juárez, Juan Pontiggia, N. Cardozo, Dionisio Crowley, Eustaquio Villegras, Juan Robson, Manuel Echeverría, Manuel Lamoz (hijo), Santiago Jámoz, Miguel Etramouspe, Tomás Berecochea, Miguel Pereyra, Flavio Ferradas, José Abadía, Marcos Peverelli y Daniel J. Calmi.

LAS LLUVIAS Y LA COSECHA

Escasez de brazos en el Sur

(De nuestros corresponsales, por telégrafo)

Mercedes, Marzo 10—Ha llovido copiosamente, encontrándose ahora muy bien los campos del partido.

General Alvear, Marzo 10 — Llovió ayer durante todo el día.

Baradero, Marzo 10—Llueve continuamente desde anoche.

San Pedro, Marzo 10—Esta mañana cayó una abundante lluvia.

General Viamonte, Marzo 10—Ayer llovió casi todo el día lentamente, lo que vino muy á tiempo para los campos de avena que están sembrados para pastoreo, como se acostumbra entre los colonos.

También vino muy bien para muchos maizales que no fueron sembrados en su tiempo y que recién están granando.

Tapalqué, Marzo 10—Durante el día de ayer llovió abundantemente, con gran beneficio para los maizales que empezaban á sentir los efectos de la falta de agua y fuertes calores.

Bahía Blanca, Marzo 10—Se nota la falta de trabajadores, para la cosecha de alfalfa, y operaciones de la trilla. A la terminación de la siega de los cereales, hubo mucha gente desocupada, pero disminuyó rápidamente por su ocupación en la cosecha de patatas, maíz y uva en Mendoza y San Juan.

En las agencias de trabajo y en la oficina de inmigración, hay numerosos pedidos de brazos, para canales, desmontes de obras ferroviarias, trilladoras, y alfalfa, pagándose cuatro pesos por día.

En la zona del Río Negro del ferrocarril al Neuquen, que quedó desierta de peonadas antes de la cosecha, se necesitan muchos trabajadores, que ganarían de 40 á 50 pesos mensuales.

En Algarrobo, Chasicó, Médanos, Chapar Chical y Loma, hay falta de brazos. La dirección de inmigración sería la llamada á llenar estas necesidades.

"LA PRENSA" EN LA PLATA

(DE NUESTRA SUCURSAL)

ZONA INDUSTRIAL EN EL PUERTO

LA PLATA FUTURA

La legislatura acaba de convertir en ley el proyecto del ministro de Obras Públicas, doctor Sojo, disponiendo la reserva de una superficie de cuatrocientas hectáreas en el puerto de La Plata, con destino á zona industrial.

Hasta no hace mucho, la capital de la provincia no llegó á incorporar á sus actividades de ciudad burócrata, ninguna de esas características de los pueblos de vida fecunda.

La ciudad ideal, la ciudad de las grandes avenidas y los hermosos palacios, no cuenta sino una escasa década de pueblo laborioso, en el sentido más amplio del vocablo. La transformación se ha operado en muy corto tiempo; ha sido tan acelerada, que pocos son capaces de reconocer la ya bullente capital, la ciudad muerta de otros tiempos. Y es indudable que á este despertar, no son ajenos los esfuerzos de todo orden que se han hecho, para darle, conjuntamente con su característica de ciudad estudiantil, la de los pueblos industriosos.

Después de formada últimamente la ciudad universitaria, se desea que La Plata descuelle también por el lado material, por la elaboración de la riqueza. Se la quiere ver desde lejos, ostentando cientos de chimeneas y cientos de mástiles en su puerto. Para satisfacer esta nueva aspiración vino el proyecto de reservas de tierras fiscales en la Ensenada, para la radicación de industrias.

No ha de pasar, pues, mucho tiempo sin que á los pedidos ya formulados de franquicias, para establecer nuevos elementos, se realicen el anhelo de todos, de crear una gran zona fabril en el puerto, para cuya prosperidad La Plata se encuentra en condiciones verdaderamente privilegiadas.

ESCUELA DE PARTERAS Y MATERNIDAD

Indiferencia de las municipalidades

Muchas veces se ha ocupado LA PRENSA de esta meritoria institución, que tan digna como inteligentemente dirige el doctor Félix E. Crispo, pues se trata de una escuela destinada á desalojar de la provincia los elementos perniciosos, que juegan á diario con la salud de las madres y con la vida de los niños. Por eso es deber de todo ciudadano cooperar con su esfuerzo al buen éxito de la alta misión social y humanitaria que viene á desempeñar la escuela de parteras de esta ciudad, anhelosa de poder extender sus beneficios á todos los pueblos y por ende á todos los hogares.

Todavía permanecen latentes las protestas que se han levantado en la provincia en repetidas ocasiones, contra la actuación funesta del curanderismo; protestan que, encabezadas por las autoridades comunales, llegaron hasta los poderes públicos y muy particularmente hasta la dirección de salubridad, cuya intervención se ha solicitado, realizándose en la forma que le ha sido posible.

La trascendencia que reviste este asunto, ha preocupado aparte de esa intervención, en todo momento á algunos facultativos, y de ahí que, puesta como una valla infranqueable al mal, se creara en feliz hora, la mencionada escuela de parteras y maternidad, en la forma que en diversas oportunidades este diario ha hecho conocer.

La dirección de salubridad, como la dirección de la escuela, no han cesado un instante después de fundado el establecimiento, en su propaganda ante las autoridades municipales de la provincia, para que cada partido de ella coopere al mejor éxito de la escuela de parteras instituyendo becas, cuyas beneficiarias ejercerían la profesión en las respectivas localidades.

Pero si bien las autoridades municipales han prometido su más decidido concurso en esta obra, solamente se han anotado hasta la fecha 27 estudiantes, lo cual indica una negligencia censurable por parte de esas autoridades, que, sin más crueles tardanzas, deben apresurarse á dar cumplimiento á sus promesas, por cuanto ellas son las que, en primer término, han debido comprender y apreciar la sagrada misión que desempeña la mujer diplomada en obstetricia, al lado del lecho de la madre en sus momentos supremos y dolorosos, cuyos cuidados tienen una influencia trascendental, y constituyen obligaciones humanitarias, que la sociedad está obligada á cumplir sin limitaciones ni prosaicas cotizaciones.

NUEVAS LINEAS FERROVIARIAS

Concesiones del gobierno provincial

El Poder Ejecutivo ha resuelto acordar á don Ernesto Lalanne, autorización para construir y explotar un ferrocarril agrícola-económico, que partiendo de Quequén y pasando por Juárez, termine en Olavarría, con un ramal á Tandil, que arranque de un punto intermedio de la línea principal, de acuerdo con el trazado general y sujeto á las prescripciones establecidas en la ley de Septiembre 6 de 1904 y decreto reglamentario de Septiembre 21 del mismo año.

Los estudios definitivos deberán presentarse dentro del plazo de nueve meses, bajo apercibimiento de declarar caduca la concesión.

La línea concedida se dividirá en tres secciones, la primera comprendida entre Quequén y Juárez, la segunda, el ramal á Tandil, y la tercera, entre Juárez y Olavarría.

Las obras de la primera sección deberán estar terminadas, y la línea librada al servicio público en su totalidad, dentro de los diez y ocho meses de iniciada la construcción.

En caso contrario el concesionario abonará mensualmente una multa de doscientos pesos moneda nacional por kilómetro de vía concedida, que no estuviera en esas condiciones y hasta tanto lo estuviera.

La totalidad de las obras de las tres secciones deberá estar terminada y la línea librada al servicio público, á los tres años de iniciada la construcción de la primera sección. En caso contrario el concesionario abonará la misma multa establecida.

Si el concesionario no abonase las multas establecidas, el Poder Ejecutivo podrá declarar caduca la concesión, con pérdida para el concesionario de su depósito de garantía.

Al presentar los estudios definitivos, el concesionario cuidará de no perjudicar los trazados de las concesiones anteriores á la suya.

Al otorgarse la escritura de concesión, el concesionario integrará el depósito de garantía de acuerdo con el artículo 1o del decreto de Agosto 10 de 1910, á la orden del Poder Ejecutivo, en efectivo ó en títulos de renta, aforados al valor corriente en plaza, el uno por ciento del costo calculado de la línea, á cuyo objeto se establece el costo kilométrico en treinta y cinco mil pesos moneda nacional siendo el recorrido aproximamente de trescientos veinte kilómetros lo correspondiente, por consiguiente, integrar el depósito hasta la suma de ciento doce mil pesos moneda nacional.

—

Igualmente se ha concedido á don Daniel L. Canale, autorización para construir y explotar un ferrocarril agrícola y económico, que partiendo de Mar del Plata atraviese Balcarce y Tandil para terminar en Olavarría, y sujeta á las prescripciones establecidas en la ley de Septiembre 6 de 1904 y decreto reglamentario de Septiembre 21 del mismo año.

Los estudios definitivos deberán presentarse dentro del plazo de nueve meses, bajo apercibimiento de declarar caduca la concesión.

La línea concedida se dividirá en tres secciones: la primera comprendida entre Mar del Plata y Balcarce la segunda entre Balcarce y Tandil y la tercera, entre Tandil y Olavarría.

Las condiciones son iguales á la anterior concesión.

Aparte de lo establecido en el artículo 8o, de la ley de Septiembre 6 de 1904, la provincia se reserva el derecho de expropiar la línea que se concede, dentro de los diez años de la escrituración de la concesión. Si se produjera alza en los precios de construcción, el Poder Ejecutivo, por razones de equidad, agregará á ese precio una indemnización que no excederá del diez por ciento.

EL DESCANSO DOMINICAL

Disposiciones que deben mantenerse

Al Ministerio de Gobierno fué presentada, hace días, una petición de comerciantes, dueños de bazares y peluquerías, pidiendo la derogación de la disposición últimamente dictada, que los obliga á mantener cerrados sus negocios los domingos, todo el día.

El pedido no ha obtenido la aquiescencia de la mayoría del gremio, que hará mañana una presentación, pidiendo que no se tenga en cuenta esa solicitud, que no consulta sino intereses particulares de unos pocos, con evidente perjuicio de los más, y con transgresión de las disposiciones de la ley de descanso dominical.

Los comerciantes que piden que se les permita abrir sus negocios en la mañana de los domingos fundan su petición en el perjuicio que les irroga la falta de ventas en esos días, que es bastante apreciable, según han podido comprobar, comparando las entradas actuales con las que antes tenían. Aducen también la razón de que podrá establecerse la prescripción de los negocios únicamente que serán atendidos por sus dueños, á fin de que el descanso sea completo para los dependientes y oficiales.

Los comerciantes de la tendencia opuesta, opinan que ni una ni otra razón ha de ser juzgada atendible por el ministro de Gobierno, porque no tienen, en realidad, ninguna consistencia. Dicen que conceder lo que se pide, significaría abrir la puerta para una serie de transgresiones, que serían muy difícil comprobar, y que la circunstancia de permitir solamente á los dueños la atención de sus respectivos negocios, no tardaría en promover el trabajo de todos, dueños y oficiales, con lo que vendría á violarse abiertamente la ley, burlándose el pensamiento que inspiró su sanción.

EL "BOLETIN OFICIAL"

Deficiencias de sus informaciones

En virtud de las disposiciones legales que lo crearon y del decreto del P. E., dictado en acuerdo general de ministros el 14 de Marzo del año pasado, el "Boletín Oficial" de la provincia está obligado á insertar diariamente todas las resoluciones administrativa, que generalmente no nan para su publación; pero, á pesar de tan terminante mandato, es notorio y sumamente fácil comprobar la deficiente organización de su parte administrativa, que generalmente no le ocupa más de cuatro páginas de las cincuenta y dos que tiene esa publicación y que por consiguiente aparece casi absorbida por la sección judicial.

La dirección del Boletín no podrá objetar la falta de personal de cronistas y empleados, que es bastante numerosa. Cabe, entonces, suponer la falta de una ordenada disposición del trabajo, por medio de la cual sería posible presentar diariamente la sección administrativa reflejando el movimiento de las oficinas públicas con mayor fidelidad.

Tenemos ante nuestra vista el último número de esa publicación. Trae tres páginas y dos columnas destinadas á la sección administrativa, seis á avisos oficiales y particulares, y cuarenta y tres á la sección judicial.

En la sección administrativa, inserta el movimiento de la asesoría el de la dirección general de escuelas, de la tesorería de policía, registro de la propiedad, Ministerio de Hacienda, dirección de tierras y catastro, Ministerio de Obras Públicas y tribunal de cuentas.

Pasando por alto la escasez de decretos que publica de estas repartiones en alguna de las cuales, como por ejemplo, en la dirección general de escuelas, las dos resoluciones insertas no han de haber sido, indudablemente, las únicas dictadas en el día anterior, se nota falta de información correspondiente á las siguientes oficinas: inspección de sociedades jurídicas, de milicias, estadística, registro civil y de la propiedad, inspección de presidios, escribanía mayor de gobierno, contaduría y tesorería general, crédito público, departamento de ingenieros, dirección de salubridad, oficina química, inspecciones de ferrocarriles, telégrafos, dirección de agricultura y ganadería, etc.

No se podrán contestar nuestras observaciones diciendo que estas oficinas carecen de movimiento, pues, de muchas de ellas refleja constantemente la prensa diaria importantes resoluciones, de interés general, que hacen doblemente indispensable esta manifiesta desidia de la dirección del "Boletín Oficial" en lo que á su sección administrativa se refiere.

DIRECCION DE RENTAS

La investigación en la contaduría

Estamos en conocimiento de que si concurriera hoy á su despacho el señor Juvenal Martínez, jefe de la oficina de reavaluación de impuestos de la dirección general de rentas y miembro de la comisión investigadora á cuyo cargo se halla la investigación que se practica en la contaduría, de acuerdo con las graves denuncias hechas al respecto por LA PRENSA, se terminaría el sumario pasado mañana, y la comisión investigadora daría vista á los empleados que resultasen comprometidos en las irregularidades cometidas, con el fin de que hicieran su descargo ó defensa.

Hecho lo último, la citada comisión producirá su dictamen que conjuntamente con el expediente formado lo elevará al director general de rentas, y este al ministerio de Hacienda, para su resolución.

A pesar de las grandes reservas que se guardan, sobre el resultado de la investigación, podemos informar, con exacto conocimiento de causa, que todas las denuncias publicadas por LA PRENSA han sido comprobadas, y que, en consecuencia, se ha de producir alguna exoneración en el personal de esa repartición y muy particularmente entre los altos empleados de la contaduría.

Dada la imparcialidad y celo con que hasta la fecha ha procedido la comisión investigadora, sólo es de esperarse que el director de rentas y á su vez el ministro de Hacienda, proceda con toda energía y justicia, sin atender otro dictado ni recomendación que el de su propia conciencia, ya que así lo exige no sólo la moral administrativa, sino también los valiosísimos intereses que se hallan comprometidos con los hechos irregulares denunciados.

Cobro de grandes impuestos

Según se nos ha manifestado varias veces en la dirección de rentas, como también en el ministerio de Hacienda, no se concederá nuevo plazo para el pago del impuesto de contribución directa y á la producción, que vence el viernes próximo, 15 del corriente.

Dadas estas manifestaciones oficiales, se impone que los contribuyentes se apresuren á satisfacer el pago de dichos impuestos, porque después del plazo tendrán que hacerlo con el recargo de la multa, correspondiente.

Ministerio de Hacienda

Es esperado para hoy el ministro de Hacienda, quien concurrirá temprano á su despacho, y según los informes recogidos, se ocupará, preferentemente, del asunto relacionado con las irregularidades cometidas en la tramitación de expedientes del Montepío Civil, de que informamos en su oportunidad.

Asimismo, se nos informa que ordenará al director de los talleres de impresiones oficiales, que apresure la impresión de títulos de Montepío Civil de 6 por ciento de renta y 1 por ciento de amortización, correspondientes á la tercera emisión, cuya medida ha sido solicitada en distintas oportunidades por este diario, en vista de los perjuicios que la demora en la entrega de esos títulos causa á los jubilados y cancelados.

Dirección del Registro Civil

En la denuncia presentada por varios vecinos de General Lamadrid, acusando al jefe del registro civil, de tomar parte activa en la política local, se ha ordenado que el inspector seccional instruya el sumario correspondiente.

—El director general ha solicitado del juzgado federal, un informe sobre el estado del sumario que se instruye al escribano Leandro M. González, jefe del registro civil de Las Flores, por delitos electorales. El Poder Ejecutivo ha ordenado que este funcionario sea trasladado á La Plata.

CRONICA SOCIAL

TARDES DE PARQUE — Una interesante reunión social se efectuó ayer en nuestro paseo del Bosque, al cual concurrió la banda de policía.

En el largo desfile de coches y peatones, notamos la presencia de las señoritas:

María Irene Arias, María Lidia y María Elena García Vieyra, María Esther Pronsati Arias, María Isabel y Amalia Silva Lezama, Juana Isabel Pinto, Adela Kiernan, María Elena y Celina Rodríguez Brizuela, Celina Sánchez Viamonte, Rita, María Elena y Emilia Sala, Martha y María Esther della Croce, María Clara Echevarría, María Julia y Mercedes Etcheverry Boneo, Sara, Lilia y Beatriz Santa María, María Elena Vieyra Inés y Julia Barrios, Enriqueta Maldonado, Estela Victoria Diehl, Matilde Hernández, María Belén Boneo, Juana Falabella, Rafaela y Julia Durquet, Mercedes y María Teresa Villafañe y muchas otras.

TE — En honor de las doctoras María Teresa y Leonor Martínez Bisso, la señorita Adela García Salaberry ofreció un te en su domicilio, ayer por la tarde.

Con tal motivo, se pasaron momentos de grata sociabilidad, haciéndose buena música.

CENTRO MARY O'GRAHAM—La comisión directiva del centro Mary O'Graham, ha resuelto invitar á las socias de esta importante institución social, para la reunión que en homenaje del aniversario de la muerte de la distinguida educacionista Miss Mary O'Graham, se realizará hoy, á las 5 de la tarde, en el salón de actos de la Escuela Normal.

Hará uso de la palabra la señorita Celia Silva Lynch.

COMIDA — Debido á la inclemencia del tiempo, no se efectuó ayer el "pic-nic" anunciado en honor de los jóvenes Julio Escobar y Jorge Bilbao la Vieja, que organizaron sus amigos en la Isla Paulino.

Al "pic-nic", que fué suspendido, lo reemplazará una comida, el martes próximo, en el restaurant Fablet.

DE LOS CARDALES — En la capital federal se ha verificado el enlace de la señorita Luisa Rosa Cerana con el señor Juan José Carabelli. Fueron padrinos de la ceremonia, el señor Francisco Cerana y la señora Cecilia C. de Cerana.

En la casa de la novia se efectuó, con tal motivo, una interesante reunión social, de la que participaron, entre otras, las familias de: Porretti, Saporiti, Colombo, Fontana, Gatti, Botta, Ramognino, Bazzi, Castiglione, Fernández, García, Alvarez y Pedrazzini.

Los desposados partirán en breve para Montevideo.

PIC-NIC — En la quinta que posee en los alrededores de esta ciudad el señor Artayeta, se efectuó ayer el "pic-nic" que un grupo de familias ofrecían en honor del señor Edmundo Constant, agradeciendo atenciones recibidas.

Participaron de tan grata fiesta las familias de:

Ricco, Lloret, Borzoni, Massini, Artayeta, Gonzáles, Figueroa, Cuello, Treviño, Constan y muchas otras.

ENLACES — El 16 del corriente se realizará la ceremonia religiosa del enlace de la señorita Luisa Sasso, con el señor Esteban Patiño.

Actuarán como padrinos la señora Emma de la Barra de Llanos y el doctor Horacio Oyhanarte.

Del acto civil serán testigos, por parte de la novia, los señores Carlos Uzal y Julio Llanos y por la del novio los señores Francisco Hegoburu y Francisco Silva.

—Ha sido pedida la mano de la señorita Flora Peralta, para el joven Octavio Vicentini.

VIAJEROS—Han regresado de Mar del Plata el señor Tomás Bravo y familia, instalándose en su quinta de Florencio Varela.

—Para Bahía Blanca, se ausentó el doctor Eduardo Blombreg.

—De Corrientes, el señor Diógenes Deccud.

ENFERMOS — Enferma, la señora Isolina U. de Dengremont.

—Un poco mejor, don Juan Vignart.

—Mejor de su dolencia, el doctor Rodolfo Moreno (hijo).

—En el mismo estado, la señora Alcira Riera de Gerardo.

—En vías de un completo restablecimiento la niñita Delia Gabriela Roldán, hija del comandante señor Eusebio Roldán.

ENSEÑANZA UNIVERSITARIA

VISITA DE ESTUDIANTES A CHILE

Los estudiantes José Cello y Teófilo Isnardi, enviados por la Universidad en misión especial á Chile, han presentado á dicha institución un largo informe sobre el desempeño de su cometido.

Manifiestan que han visitado todos los establecimientos de educación superior y secundaria de Santiago y de otras ciudades, de cuyos directores han recibido las mejores atenciones, pudiendo así, aun en ausencia de las clases, observar sus reglamentos, planes de estudios y material de enseñanza, y dar al mismo tiempo muchas informaciones sobre los problemas de la enseñanza universitaria en nuestro país, haciendo conocer la marcha de la Universidad nacional de La Plata.

La permanencia ha transcurrido en completa intimidad con el núcleo estudiantil, que no ha omitido ningún sacrificio para el mejor desempeño de su misión, hasta obtener de las autoridades de aquel país las facilidades y recursos para efectuar, en compañía de los miembros dirigentes de la fracción de estudiantes, un viaje de estudio por todo el Sur de la República, en el que han tenido ocasión de hacer gran número de observaciones sobre la naturaleza y la vida de la región.

La misión confiada á los estudiantes argentinos era la de echar las bases de sólidos vínculos con la Universidad de Santiago y con los estudiantes de Chile.

En un cambio de ideas con el doctor Amunátegui, rector de la Universidad, éste exteriorizó los deseos de esa institución de que se formalizaran definitivamente las relaciones, así entre los profesores como entre los alumnos, y encargó á los estudiantes argentinos que expresaran ese anhelo al rector de la Universidad de La Plata.

En las relaciones con los estudiantes de Chile, quedó establecido realizar visitas de uno á otro país, durante las cuales se crearían conferencias técnicas y científicas. Tocó pues, de acuerdo con estas cláusulas á nuestros delegados, iniciar esas conferencias ante un público muy numeroso y selecto, en el salón de honor de la Universidad. El tema desarrollado, "La Universidad de La Plata y especialmente su escuela de Física", fué ilustrado con proyecciones luminosas.

En el mismo informe enumeran los estudiantes argentinos las atenciones de que fueron objeto por parte del ministro argentino en Chile, doctor Lorenzo Anadón, de las autoridades de la Universidad y demás instituciones científicas.

LA CARRERA DE INGENIERO CIVIL

Como lo hicimos presente hace varios días, la institución de la carrera de ingeniero civil en nuestra universidad, era de imprescindible necesidad. Así lo ha comprendido el consejo académico de la Facultad de Ciencias Físicas, Matemáticas y Astronómicas, al dictar su última ordenanza, decidiendo la creación de ese nuevo título universitario.

Cabe repetir que con las nuevas facilidades acordadas á los estudiantes, se logrará colocar á la Universidad de La Plata, en condiciones ventajosas, pues se asegura así el ingreso de un núcleo numeroso de estudiantes á sus aulas.

La resolución del consejo académico es digna de celebrarse, porque complementa la obra que está desarrollando la Universidad, al mismo tiempo que satisface una de los más fervientes anhelos del grupo estudiantil.

SOCIEDADES

INSPECCION DE SOCIEDADES JURIDICAS

Avellaneda y Navarro

A la inspección general de Sociedades Jurídicas han sido elevados los informes correspondientes á las visitas de inspección realizadas á las sociedades de Avellaneda y Navarro.

En cuanto á las investigaciones practicadas con motivo de la consulta hecha por miembros de la sociedad Liberal Italia, de Avellaneda, resulta que el conflicto de que hace mérito la nota suscripta por el señor Juan Costa ha sido fallado por el juri de honor creado para dirimir las cuestiones de tal naturaleza, y al cual le fué este caso oportunamente sometido. De manera, pues, que, habiendo desaparecido las causas fundamentales de la consulta aludida, ésta no tiene ya razón de ser.

En cuanto á la asamblea electoral de socios, convocada por la misma sociedad para el día 7 del corriente, y en la cual se ordenó al inspector que hiciera acto de presencia, se constituyó en el mayor orden con 232 socios presentes, hábiles para votar y ser electos, y funcionó con extricta sujeción á los estatutos y reglamentos sociales. No teniendo esta asamblea más objeto que proceder á la renovación de la junta directiva, ésta se efectuó sin tropiezo alguno, resultando electos para los puestos directivos, por mayoría absoluta de 163 votos, los socios cuyos nombres se consignan en el informe.

El inspector general ha resuelto, de acuerdo con este informe, dar por terminado el asunto.

En lo que se refiere á la inspección practicada por el señor Carlos M. Camusso, á las sociedades existentes en Navarro, éste ha informado en la siguiente forma:

La Sociedad Española de Socorros Mutuos está compuesta por 155 socios, que abonan un peso mensual. Tiene su local propio, valuado en diez mil pesos, que alquila en noventa pesos mensuales. La comisión ocupa una pieza alquilada en treinta pesos mensuales, donde tienen su administración. Según consta de sus libros de contabilidad, posee en caja 1.173.17 pesos; $ 8.650 en documentos de cartera, y 144 en recibos del mes de Julio de 1911. El dinero gana interés.

—La Unión de San Antonio y Pan de los Pobres, es una institución que preside la señora Leonor M. de Sáens Baxterrica; secretaria, señorita Amelia Bildostegui, y tesorera, señora Angela B. de Handazen. Tienen el hospital á su cargo, perfectamente atendido, lo mismo que el asilo, y, además, proporciona en varias casas albergue para personas indigentes que necesitan de la caridad pública.

Recibe 240 pesos de subsidio del gobierno, que ayuda en gran parte á los gastos indispensables que es originan, pero que no llenan cumplidamente las necesidades, teniendo la sociedad que recurrir á peticiones dentro y fuera de la localidad.

—La sociedad de socorros mutuos La Fraternidad, posee 150 socios que abonan un peso mensual, con su edificio propio, valuado en doce mil pesos.

Tiene dos mil pesos depositados en el Banco de la Nación y sus libros están llevados como lo dispone el código. Su presidente es el señor Bonifacio Salvetti.

—La sociedad italiana XX Settembre cuenta con 124 socios que abonan un peso mensual. Tienen su local propio, que representa un valor de doce mil pesos. Sus libros están correctamente llevados y arreglados como lo dispone el código.

—Existe, además, una sociedad denominada La Protectora Infantil, con el fin de suministrar ropa y calzado á los niños de edad escolar, cuyos padres carecen de recursos para vestir sus hijos y enviarlos á las escuelas. Esta sociedad está subvencionada por el gobierno de la provincia con cien pesos mensuales, á cuya suma se agrega lo que se recolecta. Ha socorrido durante 1911, cuatrocientos niños, á los cuales se les ha distribuido 526 pares de botines, 257 vestidos y 236 trajes.

Esta benéfica sociedad está presidida por la señora Catalina Lezcano de Benac, y su secretaria es la señorita Victorina Harguindeguy, quienes gestionan del gobierno de la provincia la aprobación de sus estatutos y el reconocimiento de su personería jurídica.

UNION VECINAL ZONA ESTE—Este centro de La Plata, gestiona que una de las casas de baño, cuya instalación proyecta el ministerio de Obras Públicas en determinados parajes de esta ciudad, lo sea dentro de su zona, pues en ella se carece del servicio de cloacas y habita una numerosa población obrera.

—Acordóse practicar nuevas gestiones con respecto á la ornamentación de la plaza Mathev, ante el comisionado municipal.

—En atención al grave peligro que ofrece la velocidad que observan los tranvías eléctricos, especialmente en determinadas horas de la noche, como así mismo la poca atención que en muchos casos, dispensa el personal de los mismos á las indicaciones del público para parar en las bocacalles, y el poner nuevamente en movimiento los coches, se ha resuelto llamar la atención de la autoridad respectiva para que tome la intervención que le corresponde, á fin de que sea practica desaparezca.

—Siguen dando excelentes resultados los trabajos que se realizan en la biblioteca social, habiéndose recibido nuevas comunicaciones sobre donaciones de libros.

"EL CIMARRON" — Anteanoche, se efectuó en el local de esta sociedad, una interesante velada, á la que concurrieron numerosas familias, no obstante el mal estado del tiempo.

El drama "Las campanas", y la comedia "Cachabute", el primero en tres actos, y el segundo en un acto y tres cuadros fueron interpretados correctamente por los aficionados artistas, que en ellos tomaron parte, cosechando del público muchos aplausos.

La comisión de festejos de la sociedad El Cimarron, ha sido muy felicitada por el brillante éxito alcanzado en esta función.

MOVIMIENTO POLITICO

UNION NACIONAL

Se reunieron ayer en Avellaneda los afiliados á este partido, y constituyeron el comité local con la siguiente forma: Presidentes honorarios, doctor Carlos Salas y señor Gregorio C. Dones; presidente, doctor J. J. Zavaleta; vicepresidente 1o, señor Elías Arauz; vice 2o, señor Ignacio Plaud; vice 3o, señor Pedro Gaete, tesorero, señor Angel Fois; secretario general, señor Jorge N. Mills; secretarios, señores Mariano Peña, Genaro Fiora y Martín Hermida; delegados al comité central, doctor Juan José Zavaleta y señor Juan D. Amestoy; vocales, señores Juan A. Fernández, Felipe Negretté, José M. Fayanas, Fausto Burguño, Arturo Lob, Juan Abelardo Lucena, Emilio Montesinigher, Enrique Rojas, Mariano Farías, José Villarino, Germani Plaza, Juan de los Santos, Félix Cárcano, Salvador Schiamarella y Camilo Zapata.

EDUCACION

COLEGIO SECUNDARIO DE SEÑORITAS

Hoy se realizarán los exámenes de ingreso al curso preparatorio y los de estudiantes libres de primer año.

Las alumnas que han solicitado el ingreso al curso preparatorio, que deberán concurrir á las 2 de la tarde, son las señoritas siguientes:

Margarita García Alvarez, Delia Haguecarriaga, Ana E. Gamper, Haydée Gómez, Zelmira Martínez, Josefina Castelli, Reina Ramírez, Milagro Saboise, Sara Marín, Ana María Sarti, Sara Ramírez, Alejandría Roux.

—Las alumnas que no han abonado en secretaría sus respectivos derechos, no podrán inscribirse hasta no llenar ese requisito.

BECAS OFICIALES

Conforme lo anunciamos ayer, hoy tendrá lugar la entrega de los nombramientos de becas oficiales, á los educandos de los conservatorios Williams y Argentino, de acuerdo con la nómina publicada ayer.

Los interesados al efecto, deberán presentarse á la inspección general de sociedades subvencionadas del ministerio de Hacienda, de 10.30 de la mañana en adelante.

CRONICA POLICIAL

CHOQUE DE VEHICULOS

UN HERIDO GRAVE

En la avenida Centenario y General Alvear, jurisdicción de San Isidro, chocaron anteayer el automóvil guiado por Antonio Bruno y el carro que manejaba Juan Cavilla.

La colisión fué violenta, sufriendo ambos vehículos desperfectos de consideración, y el conductor del último una herida grave en la cabeza.

Cavilla se asiste en el hospital de dicha ciudad, y el "chauffeur" fué detenido por la policía.

ACCIDENTES EN EL TRABAJO

En la máquina trilladora de propiedad de Mateo Alvarez, que trabaja en el campo del señor Jiménez Paz, situado en Saladillo, Martín Burgos fué víctima anteayer, á las 4 p. m., de un accidente que le costó la vida. Mientras se hallaba ocupado con la plancha de la máquina, el engranaje lo alcanzó en un descuido, ocasionándole la fractura del brazo izquierdo y otras lesiones internas, víctima de las cuales dejó de existir minutos después.

La policía instruye el sumario de práctica.

QUEMADURAS FATALES

En el domicilio de sus padres, situado en Haedo, jurisdicción de Morón, falleció ayer la menor María Morandi, víctima de las quemaduras que recibiera el 7 del actual, hecho del cual la policía no tuvo conocimiento en oportunidad.

Con este motivo, se instruye el correspondiente sumario.

RIÑAS SANGRIENTAS

A las 10 de anteanoche, en Junín, se suscitó una disputa entre Pedro Astrada y Teófilo Molina; quien desnudó un revólver y efectuó un disparo contra su antagonista, hiriéndole gravemente.

Astrada fué enviado momentos después al hospital de esa ciudad, por intermedio de la policía.

El herido fué detenido.

—En jurisdicción del partido de Rojas, después de un cambio de palabras habidas entre Manuel González Lazo y Martiniano Bonini, se tomaron en riña, armados de un hierro y cuchillo respectivamente.

De la lucha, resultó el primero con una herida de carácter leve, según informó el facultativo que le practicó la primera cura.

Bonini se encuentra detenido.

—En el interior del frigorífico La Plata, situado en jurisdicción de la sección cuarta de esta ciudad, ayer de mañana, Atanasio Valtaire, aplicó un golpe con un balde á José Sischichi, hiriéndole en el rostro y muñeca izquierda, de alguna consideración. El herido se dió á la fuga y la policía procura aprehenderlo.

—En la chacra de Pedro del Río, situada en Guaminí, previo cambio de palabras suscitadas por cuestiones del momento, Justo Farías, hirió de alguna gravedad con un cuchillo á Adolfo Hacchelli, y fué detenido más tarde por la policía.

ROBOS Y HURTOS

En el domicilio de doña Brígida C. de Fabino, situado en Salto, penetraron ladrones anteanoche, después de violentar la puerta de una habitación.

De varios muebles sustrajeron diversas alhajas,

PROVINCIA DE SANTA FE - INFORMACION GENERAL

LOS EDILES SANTAFECINOS

Se espera mucho de su acción

GRAN tarea tiene el concejo deliberante de la capital santafecina, en el período de sesiones que acaba de inaugurar en estos días.

Las obras públicas de la ciudad se encuentran en un estado de abandono lamentable. De todos los barrios se pide alumbrado, pavimentación y aguas corrientes.

Parece, según las informaciones de nuestro corresponsal que, por fin se ha logrado, desde ayer, obtener agua para y que no signifique un grave peligro para la salud pública, como lo era el barro infecto y espeso que se estaba suministrando desde hace algún tiempo. Con tal motivo, el vecindario está de parabienes.

Pero, como es lógico, se teme que un nuevo estado de cosas no sea de larga duración y se estima que los ediles deben adoptar serias medidas para que el escándalo reciente no se vuelva á repetir.

No hace mucho fué sancionada una ordenanza disponiendo que los dueños de hornos de ladrillo abandonaran los alrededores de la ciudad.

El plazo señalado venció el 1o. del corriente, sin que hayan dado cumplimiento á la disposición una gran parte de los propietarios en cuestión. He aquí otro punto que es digno de la mayor atención, pues la existencia de esos hornos tan ollentes es, además de antiestética, perniciosa para la ciudad, porque sus humazones y emanaciones infeccionan la atmósfera.

El capítulo de alumbrado y alumbrado, es por demás extenso para que nos ocupemos en detallarlo; baste decir que hay mucho y urgente por hacer.

En su primera sesión, el concejo demostró estar dispuesto á preocuparse debidamente del bienestar y adelanto edilicio. Su primera resolución fué disponer que se enviara una comunicación á la intendencia municipal, solicitándole explicaciones acerca del cumplimiento de una ordenanza que mandaba adoquinar varias calles de la capital, y encareciendo la necesidad de hacerlo á la mayor brevedad.

Prosigan en esa actitud de encomiable actividad los concejales, y darán satisfacción al vecindario, demostrando que cumplen con su mandato. Es indudable que, para el efecto, contarán con la más decidida cooperación del intendente, militar pundonoroso y de intachables antecedentes como caballero.

DE NUESTROS CORRESPONSALES

SANTA FE

EL DIA POLITICO

LA CONVENCION RADICAL

Candidatos á la gobernación

MENCHACA Y CABALLERO

Santa Fe, Marzo 10—Ayer y hoy se ocuparon los convencionistas radicales en cambiar ideas sobre los candidatos para la fórmula.

Se formaron dos bandos; uno que estaba por el presidente de la junta de gobierno, señor Ignacio Iturraspe, y el otro, por don Rodolfo B. Lehmann.

En vista del encarnizamiento de los partidarios, los candidatos resolvieron renunciar anoche á sus candidaturas, en obsequio á la cohesión del partido.

Esta mañana se discutieron otros candidatos factibles, sin llegar á un acuerdo definitivo.

En esas condiciones se llevó el asunto á la asamblea, que se celebró á las 4 p. m., en el teatro de Italia. Había tres mil concurrentes, en algunos palcos se notó la presencia de algunos diputados del partido Constitucional y ciertos independientes.

Desde un principio se notó falta de inteligencias entre los convencionales, el bien, todos pensaban en la armonía y conveniencias del partido.

Presidió provisoriamente la convención, el doctor Ricardo Caballero, vocal de la junta de gobierno, actuando como secretarios los doctores Menchaca y Frugoni Zabala. Concurrieron 59 convencionales, excusándose el doctor Iturraspe por encontrarse indispuesto.

La comisión examinadora de diplomas fué compuesta por los señores Bedgalupo, Caminos y Páez. Estos informarán tener perfecta personería los convencionales.

En seguida se procedió á elegir las autoridades de la convención, resultando presidente, por unanimidad, el doctor Rogelio Araya; vice, Juan B. Dupuy; secretarios, doctores Alvarado y Mosca.

La presidencia manifestó que debía tratarse la orden del día, sobre la ratificación ó modificación de la junta provisional de gobierno y aprobación de sus actos.

Se originó una discusión que prometía prolongarse, hasta que hicieron moción por la postergación del asunto, para que la convención estudiara con más tiempo el punto, los señores Ramírez y Paz.

Esa cuestión, y otras de la orden del día, es postergaron, para tratarlas en la convención próxima del 3 de Abril.

Proseguidamente, á elegir los candidatos para la fórmula, por votación secreta.

Se verificaron tres escrutinios, dando el siguiente resultado: para gobernador, obtuvo 35 votos el doctor Manuel J. Menchaca, y Rodolfo B. Lehmann 25; para vicegobernador, doctor Ricardo Caballero, 43 votos; Menchaca 9 y Araya 1.

En el segundo escrutinio, Menchaca obtuvo 30 votos y Lehmann 25. En este momento, el señor Lehmann dijo á sus amigos que renunciaba á su candidatura, como ya lo había insinuado.

Quedaron proclamados con dos tercios de votos, según lo exige la carta orgánica, los doctores Menchaca y Caballero.

La asamblea prorrumpió en grandes aplausos.

Ambos candidatos pronunciaron elocuentes discursos, agradeciendo el honor, y prometiendo al pueblo, si los comicios les favorecían, realizar un gobierno de paz, de concordia y de elevadas miras, que aunara voluntades patrióticas.

Fueron muy aplaudidos.

Cerró el acto el doctor Araya, con un correcto discurso.

La concurrencia vivó repetidas veces á los señores Lehmann, Iturraspe, Irigoyen y otros prohombres del partido.

Los concurrentes acompañaron al doctor Menchaca hasta su domicilio, felicitándolo nuevamente. En general han sido bien recibidas ambas proclamaciones por los correligionarios.

Esta noche se celebró un banquete en honor de los convencionales, que estuvo muy concurrido. Pronunciaron brindis oportunos los candidatos y los doctores Araya, Mosca y señores Chiesa y Ramírez.

El Parque lanzó esta noche un boletín, con los detalles de la convención. Notase gran entusiasmo en las filas radicales.

—Partió para Córdoba, donde permanecerá dos días, el ministro de Gobierno, doctor Cortés Funes.

EL SEPELIO DEL SEÑOR FERNANDEZ

Imponente manifestación de duelo

Santa Fe, Marzo 10—Imponente fué la manifestación de duelo que tuvo lugar con motivo del sepelio de los restos del señor Eduardo R. Fernández, cuya trágica muerte ha impresionado tan hondamente á nuestra sociedad.

En el cementerio de Barrancas, al depositarse el féretro en la tumba, hizo uso de la palabra el ministro de Gobierno, doctor José Cortés Funes, que, en frases apropiadas é inspiradas, historió la intachable y brillante actuación del muerto, elogió sus virtudes, sus hermosas prendas de carácter, inteligencia y caballerosidad; y lamentó la desaparición, cruel é inesperada del que fué su eficaz colaborador en las tareas oficiales.

Siguieron en palabras de sus compañeros de oficina, el doctor Gregorio Parera, quien se expresó así:

"Calate como cae en los fuertes pata-

el fragor formidable de la ruda hoguera.

Te necesitó el aletazo trágico de la fatalidad, que todo lo domina y avasalla, para doblegar las energías de tu alma de Hércules, y echar por tierra, desgajada y rota, la férrea encina, de tus ingentes vigores.

Tu muerte, que animó el corazón de tus compañeros de tareas; trae á los ojos de tus amigos lunderos el llanto amargo de las hondas heridas.

Tu vida, ha sido, puede decirse, hecha de una sola jornada, sin descansos ni desfallecimientos, sin ausilios ni deserciones, sin rodeos ni retrocesos. Siempre por la cuesta empinada, entre la polvareda asfixiante del trabajo. Allí te conocimos y admiramos, pujando esforzado del deber, adorador intransigente de la rectitud, dechado de honestidad y modelo de cultura y, por sobre todas estas bellas prendas, que dieron á tu personalidad característico relieve, un corazón grande, un corazón de niño, que te hizo amigo y compañero de tus subordinados, para quienes fuiste, sin restricción de ninguna género, sostén y auxilio en las horas difíciles y en los momentos de prueba y de duda.

Con tu partida brusca y sin regreso, nos llevas todos esos dones, para dejar perenne en nuestras almas el fuego inextinguible de tu ejemplo, que han de esconder cada día y por siempre las vestales amorosas del recuerdo...

Eduardo Fernández sobre tu tosca trágicamente abierta, en la que yaces á depositar la ofrenda humilde del compañerismo, bien puede escribirse con letras de acero y oro este epitafio lacónico: "Fué recto": porque lo fuiste en toda la plenitud del vocablo."

Entre la numerosa concurrencia que asistió al entierro, estaban los doctores José Cortés Funes, Luis A. Romero, Octavio Piñeiro Sorondo, Miguel Echegaray, general José Allaria, coronel Antonio Tiscornia, capitán Tomás L. Paterson, doctor Gregorio Parera, señores Erberto Norman, Jenaro Dolgan, Miguel Angel Cortes, J. E. Baltasar, Domingo Méndez, José Fonso, José Carpio y otras muchas personas cuyos nombres sería largo enumerar.

ECOS SOCIALES

Santa Fe, Marzo 10—Mejorado el doctor Trucco.

—Mejorada la señora Sara Carreras.

—Restablecida la señorita de Constanzó.

—Mejora la niñita de los esposos Busaniche-Crespo.

—La cofradía del Dulce Nombre de Jesús, que preside la señora Mercedes Funes de Cullen, organiza un festival que se celebrará en Mayo próximo.

—Muy concurrida la velada artística realizada en la sociedad España.

—Para Esperanza, el coronel Garro.

—Para la capital federal, el señor Humberto Ochio.

—De Paraná, el señor Agustín Zapata.

—A Rosario, las señoritas Candelaria y Esther Passegó.

SECRETARIO DEL JOCKEY CLUB

Santa Fe, Marzo 10—Ha dimitido el cargo de secretario de la comisión de carreras del Jockey Club el señor Adolfo Bonene.

El señor Bonene reserva las causas de su renuncia.

AGUA PURA

Santa Fe, Marzo 10—Por fin se ha tenido un servicio de agua como debe ser.

De los grifos salía un agua cristalina, y puede decirse, químicamente pura.

La población está contenta; falta que ese servicio dure.

LOS HORNOS DE LADRILLOS

Santa Fe, Marzo 10—No han dado cumplimiento á la disposición que ordena remover los hornos de ladrillos de los alrededores de la ciudad, los siguientes propietarios: Gaudencio Negri, Silvestre Colombo, Bartolo del Camino y Cisnetti y Luis Guerra.

Sería conveniente que se procediera contra esos señores con toda energía.

EXAMENES DE ESCRIBANOS

Santa Fe, Marzo 10—Con éxito brillante han rendido sus pruebas para optar el título de escribano público, los jóvenes Ramón Maidagan y Ricardo Paganini, pertenecientes á distinguidas familias de la sociedad del Rosario.

En esta ciudad establecerán sus estudios los jóvenes graduados.

ROSARIO

POLITICAS

CANDIDATOS SOCIALISTAS

Gira de los jefes coalicionistas

Rosario, Marzo 10 — En la asamblea general celebrada en el comité del partido Socialista, fueron electos candidatos á diputados provinciales, los ciudadanos José M. Lemos, Agustín Reyner, doctor Carlos N. Camino, Alberto Maya, Luis Stegmanini, Víctor Pozzoli, Francisco Maldonado, Al ides Greca, Mariano Lugos y César Formeri (hijo).

La proclamación pública de los mismos tendrá lugar el 17 de, corriente, en el teatro Politeama.

Los candidatos harán conocer la plataforma del partido.

De Buenos Aires vendrán, ese día, como delegados, los doctores Mario Bravo y Enrique Dickmann.

Los socialistas del Rosario concurrirán, también, á las elecciones nacionales.

—Los candidatos á gobernador y vice de la Coalición, doctor Marcial R. Candiotti y Alberto J. Paz, continuando su gira política por los departamentos del Sur de la provincia, estuvieron hoy en Casilda, y fueron recibidos por los miembros del comité local y por los señores Franco, delegado de la junta del Rosario; Navarro y Serrot, candidatos á diputados.

Los candidatos se retiraron satisfechos de los trabajos que se hacen en su favor; aunque reconocen que la lucha se presenta muy fuerte, en Casilda, con los radicales y con la Liga del Sur.

Luego estuvieron los candidatos en Cañada de Gómez, y fueron recibidos por miembros prominentes de la Coalición y dirigentes de los distritos del departamento.

El señor Peña saludó al doctor Candiotti y al señor Paz, en nombre de todos, contestando éstos con oportunas frases de agradecimiento.

A medianoche se sirvió un banquete de cien cubiertos en el hotel Universal.

Los candidatos celebraron una conferencia reservada con los dirigentes, para ponerse al corriente de la marcha de los trabajos.

La Coalición cree que el triunfo de ella es indiscutible, en Iriondo.

La gira continuó hasta Las Rosas, en donde reunió á los candidatos el doctor Barreto.

Los candidatos permanecerán allí hasta mañana.

PRIMER PARTIDO DE CRICKET

Triunfo del "Marylebone"

Rosario, Marzo 10—Hoy se terminó en la plaza Jewell el partido de cricket jugado entre el team inglés Marylebone Cricket Club y el de Combinados del Norte.

Acudió numerosa concurrencia á presenciar el juego.

Durante la mañana se terminó la primera parte del partido, cuyo resultado fué favorable el team de "Combinados", por 236 puntos contra 209.

Iníció la segunda parte el cuadro de Combinados del Norte, pero fueron desalojados fácilmente, venciendo el team inglés por 50 puntos contra 41.

ECOS SOCIALES

Rosario, Marzo 10—Muy concurrido estuvo hoy el paseo del Parque Independencia, en donde notamos entre otras á las familias siguientes: Ortiz, Granagé, Zorraquín, Paz Lloret, Brito, Machado, Arbós, Doncel, del Campo, Alvarez, Tiscornia, Palencia, Coronado, Rocagno, Chiodi, Copello, Fragueiro, Calcagno, Senac, Agneta, Longal, Carpentiero, Olivetti, Sturla, Infante, Sánchez, Busse, Constanti, Blanco, Flore, Portal, del Sel, Brandt, Lingüno, Thompson, Videletti, Reguiés, Taroni, Rascili, Ginocchio, Baraldi, Avendaño, Carassa, Palacios, Boero, Berrer, Rouillon, Mare, Costa, Palome, Colombo, Urtubey, Castaño, Molina, Sicardi, etc.

—Hoy se realizó en la quinta Alvear el "picnic" con que la señorita María Luisa Retto obsequió á un nucleo de sus amigas, lo que motivó una hermosa fiesta que transcurrió con la mayor animación.

—Regresó de Carcarañá el señor Domingo Frugoni y familia.

—Para esa el señor Santiago Girat.

—De esa el doctor Germán Wernicke.

—Partió para esa el señor Emilio Rosenthal.

TEATRALES

Rosario, Marzo 10—Ante numeroso público, en el teatro de la Opera, la compañía juvenil de opereta Citá di Roma, puso en escena la opereta "Sogno d'un valz", interpretada muy bien por los jóvenes artistas, que merecieron los nutridos aplausos del público.

Para mañana anuncia en cartel la cuarta representación de "La Casta Susana", uno de los éxitos de la compañía.

—En el teatro Politeama, la compañía Garatt, que viene actuando con éxito, en la representación de dramas policiales, puso en escena "Vida cartier".

POLICIALES

Rosario, Marzo 10 — A raíz de una discusión que sostuvo Amadeo Bermúdez con un desconocido en la esquina de las calles San Juan y Paraguay, éste le infirió una puñalada en el muslo derecho, dándose á la fuga.

El herido fué trasladado á la Asistencia Pública; la herida es de consideración.

La comisaría 3a. practica las diligencias necesarias para identificar y detener al heridor.

CLUB DE REGATAS DE ALBERDI

Rosario, Marzo 10—Con mucho entusiasmo, un núcleo de aficionados del Club Internacional de Regatas de Alberdi, se está preparando para las regatas que tendrán lugar en breve.

El entrenamiento se efectúa en el río Paraná, frente al local que posee el club en el vecino pueblo mencionado.

SAN JUSTO

CONVENCION DE LA LIGA INDEPENDIENTE—PROCLAMACION DE CANDIDATOS—PROPAGANDA POLITICA

San Justo, Marzo 10—La Liga Independiente departamental celebró hoy su convención, proclamando los candidatos en el orden siguiente: Para senador, Dalmiro Videla; diputado, José Jorio; electores, Darío Bourquetti y Santiago Gutiérrez.

—Los partidos Radical y Coalicionistas han dado fiestas á sus afiliados en algunos subcomités de las colonias.

CASEROS

ELECCION DE CANDIDATOS

Firmat, Marzo 10—Poco concurridas las elecciones políticas de los independientes y los liguistas.

Los liguistas ostentaron banderas argentinas, sustituyendo al sol el retrato del doctor Latorre.

LAS COLONIAS

CONFERENCIA PATRIOTICA

Esperanza, Marzo 10—Conmemorando el centenario de la llegada de San Martín y Alvear al territorio de la patria, la escuela normal congregó á todo su personal y alumnos, para escuchar la conferencia que, con dicho motivo, pronunció el profesor Monitol Quiroga.

LOS CANDIDATOS RADICALES A LA GOBERNACION — PAGO EN LA ESCUELA NORMAL — ECOS SOCIALES.

Esperanza, Marzo 10 — El partido Radical publicó un boletín anunciando la proclamación de los doctores Menchaca y Caballero, como candidatos de dicho partido á gobernador y vice.

—Mañana se pagarán los haberes del personal de la escuela normal, por el mes de Febrero.

—De Rafaela llegaron los señores Sutter y Frutos.

GENERAL LOPEZ

PROCLAMACION DE CANDIDATOS

VENADO TUERTO, Marzo 10 — La Liga del Sur realizó hoy su convención departamental, con asistencia de sus candidatos á la gobernación, doctor de la Torre y señor Casablanca.

Resultaron electos candidatos á senador el señor Valerio Carreras, y para diputados los señores Enrique Ruiz y Alberto J. Torred.

NOTICIAS MUNICIPALES

POR VARIAS DEPENDENCIAS SANITARIAS

Visitas del doctor Salazar

Con las visitas que el doctor Salazar hizo el sábado próximo pasado á los hospitales San Carlos, Pirovano y Alvarez y con las que realizará hoy á varios dispensarios de lactantes al laboratorio bacteriológico y á otras oficinas, acompañado del doctor Oliva, termina la serie de inspecciones que dicho médico hace de un tiempo á esta parte, á repartición y dependientes de la Asistencia Pública y administración sanitaria.

Aun no ha sido fijado el día en que, según lo anunciamos, dicho sanitario visitará la sala de infectados del hospital de Niños de La Plata, sobre cuyo detalle se pondrá de acuerdo hoy con el doctor Oliva.

Practicada esa inspección, el doctor Salazar iniciará una serie de estudios sobre los servicios médico legistas que tiene en práctica nuestro poder judicial.

El médico peruano, de cuanto ha visto en esta capital, ha sacado con la misión especial que le confiara su gobierno y que ya conocen nuestros lectores, he quedado gratamente impresionado y así lo manifestó con verdadera sinceridad á las personas que lo acompañaron en sus giras.

Sociedad de Fomento de Santa Lucía

La Sociedad de Fomento de la parroquia de Santa Lucía nos escribe, á fin de hacernos conocer una serie de deficiencias que se notan en varios barrios de la parroquia.

En la avenida Alcorta, esquina Anchorena, existe, desde hace un mes, un poste de la compañía de tranvías Anglo Argentina, que dificulta el tránsito

—En el trayecto de la avenida Alcorta, entre Pedriel y Anchorena, los hilos-riendas de los cables eléctricos, se encuentran despegados de sus ligaduras en varias partes, haciendo peligrar con ello la vida de las personas que pasan por ese paraje.

—El vecindario de la calle Los Patos y avenida Alcorta, es molestado diariamente, debido á que desde el hospital Rawson salen las aguas servidas, como también de las caballerizas existentes en ese circuito.

CENTROS SOCIALES

ECOS DEL CARNAVAL

LAS ULTIMAS FIESTAS

Funciones y bailes

DIVERSAS INFORMACIONES

El mal tiempo que reinó durante la noche del sábado fué causa para que las fiestas organizadas por los centros sociales perdieran una gran parte de su lucimiento. No obstante, hubo en algunas fiestas más concurrencia de la esperada y, en general, mucha animación.

—En un ambiente de gran alegría y animación se desarrolló la fiesta de "miércoles", organizada por la sociedad La Juventud, en el salón de la Liga del Comercio.

Concurrieron á esta fiesta numerosas señoritas que lucían elegantes trajes de fantasía y llamaba la atención la bonita combinación de colores que presentaba el salón, que en conjunto ofrecía un hermoso aspecto.

El concierto que se había programado fué suspendido por una causa imprevista.

Durante el desarrollo del baile se bailaron preciosas [illegible]

—En el salón del Centro Italiano, que lució un hermoso aspecto, se efectuó anoche un animado baile de gala, que fué uno de los más concurridos de los bailes de carnaval.

Entre los concurrentes, que llenaban el amplio salón, se veían muchas elegantes damas y caballeros, que se congregaron en el local del Centro Republicano Español, con motivo de la fiesta que organizó la comisión directiva de [illegible]

Un animado baile familiar tuvo lugar anoche en el [illegible]

—Concurrido y animado, se vió la fiesta de gala que, en conmemoración del 9o. aniversario social, realizó el centro Los Compañeros anoche, en el salón de la calle [illegible]

En esta fiesta [illegible] puesto en escena con éxito satisfactorio el drama "Chin".

Terminada la representación se procedió á la distribución de los premios de las rifas que sobresalieron durante el pasado carnaval y distribución de diplomas á las socias de cinco años.

La velada terminó con un baile que se mantuvo animado durante toda la noche.

—Con buen éxito inició sus fiestas, en honor de los concurrentes del 10, la agrupación artística Rafaela Acadia, en el salón de la XX Setiembre.

Con breves palabras inauguró la fiesta el señor José García, para luego ponerse en escena las obras "Qué noche!", "Bisicleto" y "La cámara encantada".

—El cuadro Trabajo y Cultura efectuó una interesante fiesta, en el salón de la Mariano Moreno, en honor del señor Vicente Scaglione. El programa artístico de esta fiesta lo constituyeron las obras "Justicia de antaño" y "Tuvieron el chacotero", que fueron dadas en escena por el cuadro social, bajo la dirección de los señores Rafael Ametrano y Eduardo Weyssier.

Después de la representación se bailó hasta las primeras horas de la mañana.

—En un ambiente muy animado se efectuó la "matinée" de gala que ofreció la sala redacciones de la sociedad Submarino Peral, en el Orfeón Español.

La nueva sociedad La Juventud del Submarino Peral dió una amena matinée familiar, en el Centro Republicano Español.

—Muy concurrido estuvo la "matinée" que llevó á cabo el centro Sol Argentino, en el local de la Tipográfica Bonaerense.

—Estuvieron, además, interesantes, las "matinées" que organizaron los centros Belgrano Alegre, en la Asociación Española de Belgrano y Qué te parece, en el salón Villa Crespo.

PRIMO GRIMOLO MANDOLINISTICO ITALIANO — En conmemoración de la muerte de Giuseppe Mazzini, esta noche dará un concierto para el cual se ha distribuído profusamente el programa correspondiente, en el salón de la calle Giuseppe Garibaldi.

Se representará en esta fiesta el drama en tres actos "Sportelli nel buio".

CENTRO ESLAVA—Organiza para el 30 del próximo una función con baile de baile familiar que, por cuenta del señor Emilio F. Villarga, redactor de "El Diario Español", se realizará en los salones del Orfeón Español.

Para esta fiesta se prepara un estreno en sociedades del juguete cómico "Mi papá", que será interpretado por el cuadro social.

Entre el primero y segundo acto pronunciará un discurso alusivo á la fiesta el señor V. Serrano Clavero.

CULTO CATOLICO

Cultos de Cuaresma—Iglesia de Nuestra Señora de La Merced—Iglesia del Pilar—Iglesia de Santa Catalina de Sena—Iglesia de San Francisco—Apostolado de la oración.

En la iglesia de Nuestra Señora de la Merced, habrá hoy, á las 3 de la tarde, ejercicio de la vía crucis, y en seguida, conferencia por el presbítero doctor Pacífico Otero.

A las 8 de la noche, comenzará la novena en honor del patriarca San José.

El jueves próximo, á las 3 de la tarde, habrá instrucción especial para los niños y niñas de primera comunión, y todos los viernes de Cuaresma, á las 8 de la noche, rosario y vía crucis.

—En el templo del Pilar predicará el presbítero doctor Juan Iaciti todos los viernes de Cuaresma, en el ejercicio del vía crucis que tendrá lugar á las 5 de la tarde de cada día.

El viernes próximo, se hará en la iglesia de Santa Catalina de Sena, á las 5 de la tarde, ejercicio de vía crucis, y á continuación del cual, habrá sermón, á cargo del presbítero doctor Vicente Fasolo, y bendición con el Santísimo.

En la iglesia de San Francisco, habrá el viernes próximo, á las 8 de la noche, vía sacra, sermón alusivo á la Cuaresma y cánticos piadosos.

Apostolado de la oración—Marzo 11 (la Fuente y clavos de Nuestro Señor Jesucristo y santo Eulogio, presbítero y mártir.

Cuarenta horas—Basílica de Nuestra Señora del Socorro.

INFORMACIONES UTILES

CALENDARIO

Calendario gregoriano — Marzo 11 — Festividad católica—Santos Eulogio y Ramiro

Id ortodoxo — 27 de Febrero — Anabolio.

Id turbelita—22 de Silsad de 5073.

Id mahometano—22 de Rebi II de 1330.

AGRONOMICAS

El gusano blanco (Melolontha Vulgaris) ataca indistintamente á los árboles frutales y forestales, plantas hortalizas, como también á otros vegetales.

En la primavera, el insecto deposita

hola; Juan Mestre, argentino, contador, con Carmen Mestre, argentina; Pedro Bianchi, argentino, comerciante, con Mercedes Morán, española; José A. Testa, italiano, barrero, con María L. Farina, argentina; Alberto Iobbia, francés, electricista, con María L. Irigoyen, argentina; Francisco Vázquez, español, jornalero, con María C. Framiñino, española.

Sección 2a.—Luis D. Finino, argentino, comerciante, con María L. Célis, argentina; Pedro Alvarez, español, jornalero, con Encarnación Alvarez, española; Antonio Rodríguez, español, jornalero, con Concepción Rey, española; Vicente Pulio, italiano, conductor, con Elvira Pardo, argentina; Nazareno Pavanni, italiano, comerciante, con Teresa D'Amato, argentina; Segundo Prieto, español, jornalero, con Laura Gutiérrez, española; Manuel Botelo, argentino, bombero, con Rosa Luque, italiana.

Sección 3a.—Mario J. Strina, argentino, carpintero, Maza 1165, con Adela Gómez, argentina; Pirovano 488, Fernando González, español, empleado; Patagones 835, con Avelina Gómez, española; Herrera 40, Arcángel Guasconi, italiano, tipógrafo, Vieytes 1349, con Herminia Boriani, italiana; A. Brown 328, Nicolás Caramelo, griego, mecánico; Iturraingo 279, con Enriqueta Jiménez, española; Iturraingo 279, Camilo Pérez, español, jornalero, Herrera 86, con Florinda Troia, italiana; Vieytes 544; Luis Bonasina, italiano, herrero, D. de Irigoyen 1655, con Martina Irigoyen, española, B. de Irigoyen 1656.

Sección 4a.—Santiago Pedro Sana, argentino, empleado, con María A. P. de Cap, argentina; Emiliano Spadari, italiano, carpintero, con Elena Spadari, argentina; José Di Piero, italiano, marino, con Rosa Delisa, italiana; Nicolás Bado, argentino, aserrador, con Isabel Larroca, italiana; Juan F. Descalzi, argentino, fogonero, con Velia Roncallo, argentina.

Sección 6a.—Francisco S. Rodríguez, argentino, conductor, con María T. Briasco, argentina; Alfredo Prevetero, italiano, albañil, con Francisca de Paulo, italiana; Antonio Ferraro, italiano, jardinero, con Carmen Barriotti, italiana; Domingo Ferrarazzo, italiano, jornalero, con Carolina Argento, argentina; Marcelino Marcos, español, licorero, con Felisa Jaranou, española; Juan A. M. Panelli, italiano, jornalero, con Teresa Roffa, italiana; Francisco Dios, argentino, empleado, con Manuela Maqueira, argentina; Francisco Devida, italiano, jornalero, con Ana Deleo, italiana; Julio B. García, español, comerciante, con Joaquina Lorenzo, española; Aquilino Sobrino, español, jornalero, con Joaquina Sánches, española.

Sección 6a.—Pablo Caeso, argentino, albañil, Santander 133, con Matilde Espósito, argentina, Vernet 63; Juan Colombo, italiano, herrero, Guayaquil 246, con Rosa Garascia, italiana, Quito 3631; Lázaro Larregui, argentino, empleado, Hidalgo 247, con María Fonticelli, argentina, Provincias Unidas 576; Manuel E. Haguais, francés, pintor, Río IV 65, con Emma Figgini, oriental, Río Cuarto 65; José Rodríguez, español, empleado, San Juan 3625, con Dolores Méndez, española, Rondeau 1664; Avelino González, español, empleado, San Juan 3625, con Matilde Alejandre, española, Independencia 2069.

Sección 7a.—Miguel Américo Martino, argentino, sastre, con Delfina Josefa Javilla, argentina; Celso Pattacini, italiano, mecánico, con Isabel Tamplin, argentina; Agustín Ansedo, español, comerciante, con Encarnación Leudoiro, española.

Sección 10a.—Santiago Anfuso, italiano, pintor, Venezuela 2329, con Rosa Randazzo, italiana, Venezuela 2323; Antonio Rodríguez, argentino, cochero, Perú 951, con Rosa Ferreyra, argentina, Belgrano 2059; Arturo Díaz, español, empleado, Belgrano 2225, con Consuelo Anta, española, México 2057; Domingo A. Longarzo, italiano, frutero, México 2558, con Julia Schirriyer, italiana, México 2558.

Sección 14a.—Francisco Darbon, argentino, médico, con Agustina C. Blanck, argentina; José A. Riba, español, comerciante, con Antonia Fa, española; Miguel Fuscaldo, italiano, vendedor ambulante, con Ana de Angelis, italiana.

Sección 15a.—José Di Ciano, italiano, empleado, con Josefa Andrijulo, argentina; Miguel Manuella, italiano, albañil, con Angela Labate, argentina.

Sección 16a.—Manuel Gómez, español, comerciante, con Carmen Migues, española; Narciso Dal Prá, italiano, albañil, con Matilde H. Repossi, italiana; Antonio Fernández, español, jornalero, con Candelaria Joseph, española; Manuel Campano, español, carpintero, con Carmen Mosquera, española; José Balasco, argentino, pintor Cullen 4540, con Ancelia Magdalena Petronio, argentina, Cullen 4537.

Sección 17a.—Luis Rossi, italiano, comerciante; Villarroel 507, con Amelia Villanti, italiana, Federico Lacroze 3717; Francisco Cabrera, español, empleado, Moldes 1810, con Francisca Ramírez, española, Moldes 1619; Mariano Gabino Calva, argentino, carpintero, Honduras 2378, con Consuelo Siggs, argentina, Honduras 2374; Esteban Maga, argentino, Chenaut 1757, con Reyes Sotomayor, argentina, Chenaut 1757; Antonio Castró, español, comerciante, San Martín 665, con Esperanza Landeira, española, Amenábar 1725; Braulio Fernández, español, empleado, Condarco 5731, con Filomena García, española, Estados 1451; Baltasar Fernández, español, jornalero, con María Vázquez, española, Olleros 3911; José Guillermo F. Bertotto, argentino, escritor, con María Teodelinda Cuss, argentina; Alberto Béla, austriaco, mecánico, con Ana Behr, austriaca.

Sección 18a.—Roberto A. Moretti, argentino, empleado, Independencia 2500, con Luisa Moretti, argentina, Salguero 1254; Ignacio A. Durán, argentino, dorador, Serrano 1835, con Josefa Ditolha, argentina, Gurruchaga 1825; Mariano Lardies, español, empleado, A. Alvear 1711, con Josefa Santolaria, española, A. Alvear 1711; Emilio Torreguadrada, español, albañil, A. Alvear 1711, con María Muro, española, A. Alvear 1711; Santiago E. Sassironi, argentino, empleado, Gurruchaga 2140, con Elvira E. Valente, argentina, Soler 989.

Sección 19a.—Pedro C. Uson, argentino, hacendado, con Severa Toscano, argentina; Federico Cools, belga, empleado, con Teresa M. E. Fernández, argentina; Deuderio Concaro, argentino, agricultor, con Adela Botti, argentina; Robustiano Lairn, argentino, empleado, con Flora Corta, argentina; Alejo Ríos, español, panadero, con Elvira Rico, española; Policarpo González, paraguayo, sastre, con María A. Morales, argentina; Salvador Domenech, español, impresor, con Josefa Galatro, argentina; Ambrosio Proupech, francés, empleado, con Elvira M. Perdoneur, argentina; Miguel Tucci, italiano, conductor, con María L. Litrovato, italiana; Atilio Beleme, argentino, jornalero, con Carmen Ancarola, argentina; Mateo Maipe, húngaro, sastre, con Cristina Freierabend, alemana.

DEFUNCIONES

Sección 1a. — Lorenzo López, 2 años, argentino, Tafí 1324; Victorino F. Luba, 29 años, argentino, Avellaneda número 4113.

Sección 5a. — Horacio E. Palma, 3 años, argentino, Dávila 863; N. Olarte, Condarco 332; Dolores N., 22 años, española, hospital T. Alvarez; N. Cellaro, hospital T. Alvarez; María E. Luzzi, 1 año, argentina, hospital T. Alvarez; Ernesto J. Charlier, 1 año, argentino, Bacacay 2465; Cayetano Merlini, 79 años, italiano, Ramón L. Falcón número 1641.

Sección 6a. — Donato Calabrese, 53 años, italiano, Constitución 4040; Martín Magallanes, 41 años, argentino, Cochabamba 3624; Serafina Pugliese, 10 años, argentina, Convención 347; María L. de Repetto, 42 años, argentina, Formosa 554; Cristóbal Corrales, 15 años, argentino, Rivadavia 4993.

Sección 7a. — Josefa Loreto de Santos, 42 años, Ortega 961; Antonia Torres de Llanos, 48 años, Epuyen 541; Angela Pizzicaro, 1 día, Ortega 1046; Elina María, 10 meses, Pringles 347; Roberto Castellanos, 59 años, argentino, Parral 555.

Sección 8a. — N. Suriani, argentino, Humberto 1o. 3580; Emilio S. D. Angelo, un mes, argentino, Pozos 1510; Felipe J. F. Cangno, 50 años, argentino, Humberto 1o. 3144; María Manerelin, 67 años, argentino, R. Ríos 880; Antonio Della Torre, 54 años, italiano, Alberti 915.

Sección 9a. — Isabel Verónica Gardela, 15 meses, argentina, Independencia 3041; Claudina Musai de Birada, 73 años, italiana, Moreno 3385; Luis Flores, 25 años, argentino, Lavalle 3461; Daniel Avalo, 47 años, español, hospital San Roque; Juan Cosentino, 58 años, italiano, hospital San Roque; N. Apud, hospital San Roque; Lorenzo Sciuan, 46 años, austriaco, hospital San Roque; Ramón Murada, 34 años, español, hospital Español; Félix Livelmal, 69 años, (Hospital Español); Gregorio Mosquera, 1644 Moreno.

Doctor ROBERTO AROZTEGUY

Del Hospital Rivadavia. Especialista en enfermedades de señoras, partos y cirugía general. De 1 á 4 p. m., menos los jueves y festivos. Parada 56. U. T. 54 (Libertad). v7b

DR. JOSE JABATINI

Médico-cirujano.

Especialista diplomado de la clínica de vías urinarias de la Facultad de París. Enfermedades de riñones, próstata, vejiga, etc. Bartolomé Mitre 872. De 2 á 5 de la tarde. v16

Continúa Nuestra LIQUIDACIÓN DE Blanco y Lencería CON NUEVAS REBAJAS DE PRECIOS

TIENDA SAN JUAN ALSINA Y PIEDRAS

SANATORIO ITALIANO

PERU 443

U. T. 3884, Av. — Cons. 4197, C.

DIRECTOR:

PROFESOR Dr. A. TEDESCHI

Instalaciones completas para cirugía general. Especialidad en enfermedades de señoras.—RAYOS X.—ELECTRICIDAD — Servicio médico permanente.

Dr. LENZI

Jefe de la clínica quirúrgica del Hospital Italiano

VIAMONTE 875

Martes, Jueves y Sábado, de 2 á 4 v7ab.

Dr. RIVABEN... LA, Oculista

Diplomado especialista en las Facultades de París y Turín. Director del servicio Oculístico del hospital Italiano de Buenos Aires. Especialidades: Fondo del ojo, Cataratas, Vicios de la refracción, Estrabismo, Manchas de la córnea, Lagrimales, Granulosas, Manchas de la Dioptrica. Consultas de 2 á 5 p. m., excepto los domingos, Lavalle 1312. v9ab

EL 606

Lo aplica el DOCTOR RAPOPORT, de regreso de las clínicas europeas á donde fué comisionado para estudiar este medicamento. Especialista en secretas y vías urinarias. De 1 á 4 p. m., CORRIENTES 2070. v14m

DOCTOR CORTI

Especialista en enfermedades del corazón, nerviosas y de niños. Consultas de 2 á 4 p. m., Rmé. MITRE 1736. v24mso.

Dr. V. DIMITRI del Hospital San Roque. Después de dos años de asistencia á las clínicas de Berlín y París, atiende enfermedades nerviosas: parálisis, neuralgias, ciáticas, Reumatismo, electrodiagnóstico y electroterapia.—Talcahuano 1154, de 2 á 4. v4ab.

Packard

El automóvil aristocrático americano

Acabamos de recibir y podemos hacer entrega inmediata, de los siguientes coches:

Un 30-40 H P double faeton, completo.
Un 30-40 H P landaulet, completo.
Un 18-26 H P. faeton, completo.
Un 18-26 H P. voiturette, completo.

Cualquier orden especial puede cumplirse en un plazo de 5 meses.

Solicite catálogo.

Luis R. Mack — Libertad 482

¿ES DELICADO SU CUTIS?

Para ponerlo á salvo de la aspereza causada por los efectos del viento y del sol nada hay mejor que el uso de la **Vaseline Chesebrough Cold Cream.** Protege el cutis y hace que conserve su suavidad y tersura naturales.

Vaseline CHESEBROUGH Cold Cream

no se seca como otras **coldcreams,** y jamás se arrancia. Su pureza absoluta la hace de inapreciable valor para el cutis delicado.

Especialidades en Vaseline Chesebrough Envasadas en Tubos Manuables de Estaño, que "Sólo hay que Oprimir"

Vaseline Chesebrough Blanca Perfumada.—Sin igual en todas sus aplicaciones como ungüento.

Vaseline Chesebrough Pomada.—Conserva limpio y brillante el cabello, y las raíces de éste saludables.

Vaseline Chesebrough Capsicum.—Efectúa todo lo que puede hacer un sinapismo, sin ampollar la piel.

Vaseline Chesebrough Mentolizada.—Alivia prontamente los dolores nerviosos de cabeza, neuralgías, etc.

De venta en todas las boticas mejores

Chesebrough Manufacturing Co., (Consolidada)

Nueva York. Londres. Montreal.

Dr. PACIFICO DIAZ

Especialista en enfermedades de la piel (del hospital de Niños y del Militar) Cerrito 898. De 1 á 4 p. m. v21

PIDAN VINO TOMBA

Soc. An. Bod. y Vi... Domingo Tomba

LUIS COLOMBO & Cía.

Doctor A. J. FRERS

Enfermedades de señoras y secretas. Médico del hospital Rivadavia. Tucumán 828. De 2 á 5, U. T. 24... Libertad. 1p

Dr. RUIZ GUTIERREZ

Médico director del Instituto Policlínico y especialista en las enfermedades secretas de ambos sexos y de la piel, mancha, vejiga, riñones, estómago, reumatismo y afecciones nerviosas. Curación rápida, segura y radical por un sistema especial. Aplicaciones eléctricas con nuevas y completas instalaciones rayos X, aplicación del 606 —CANGALLO 1650. Consultas de 9 á 12 y de 3 á 7 p. m.

SECCION NOTABLES

CHAMPAGNE IRROY REIMS

HUGO KERN & Cía.

Dr. GERMAN ANSCHÜTZ

De regreso de Europa reabrió su consultorio. Venéreas y Urinarias. Cangallo 1271. De 1 á 2 y de 7 á 8 p. m. v13m

Dr. DESTEFANO

Jefe de Clínica de la Facultad de Medicina en el Hospital de Clínicas. Enfermedades del corazón, pulmón y nerviosas. De 2 á 4 p. m., Salta 460. v14m

606 TAVOLARO

Lo aplica el Dr.

ESPECIALISTA en

URINARIAS Y SECRETAS

Reumatismo, parálisis, neuralgias, ciáticas, enfermedades internas y nerviosas.

ABONOS PARA CURACIONES

8 días, 15 $; 15 días, $ 25

CONSULTAS: De 9 á 11 de la mañana; de 1 á 5 p. m. y de 7,30 á 9 de la noche.

Instituto Moderno CALLAO 168

Dr. JUAN CARLOS LACROZE

Especialista del hospital San Roque. Enfermedades de los riñones, vejiga, próstata, uretra, etc., y secretas de ambos sexos. CERRITO 416, de 2 á 5 de la tarde. v29m

Sanatorio "GUTIERREZ"

de cirugía, dirigido por los doctores Avelino Gutiérrez, profesor de la Facultad de Medicina, y Angel Gutiérrez, jefe del servicio de cirugía general de mujeres y de ginecología del Hospital Español.

Se reciben pensionistas de distintas categorías. Rivadavia 5611. Consultas: doctor Avelino Gutiérrez, martes, jueves y sábado, de 3 á 5 p. m.; doctor Angel Gutiérrez, lunes, miércoles y viernes, de 3 á 5 p. m., Bartolomé Mitre 1548. v1a

POLICLINICO-SANATORIO

"ESCRIÑA BUNGE"

CORDOBA 859

Internas, niños y nerviosas: Dr. Marugo.
Ojos. Receta de anteojos: Dr. Carbonl.
Oído, nariz y garganta: Dr. Lusio.
Enfermedades de señoras: Dr. Lochinetti.
Piel, secretas y vías urinarias: Dr. Gutman.
Clínica dental: obturación y prótesis.
Laboratorio y masajista.
Consultas: $ 5. Pensión de sanatorio: 10, 15 y 20 pesos diarios.
Sección maternidad.

HEMORROIDES

Tratamiento radical sin operación cruenta, doctor E. G. Figueras. Enfermedades intestinales, estómago y abdominales. TUCUMAN 865, de 3 á 5 p. m. perm.

Dr. F. MOLLARD

Cirujano del Hospital Francés. Especialista en enfermedades del riñón, vejiga, próstata, secretas y de la piel. ALSINA 883, de 2 á 5 de la tarde. v31

AFECCIONES DE LAS VIAS URINARIAS y SECRETAS

El doctor Fermano, profesor de la universidad de Nápoles, ha vuelto de las clínicas de Europa. Tucumán 698. Consultas de 8 á 10 a. m., de 2 á 5 y de 7 á 8 p. m. Domingos, de 8 á 10 a. m. v16m

DOCTOR POLITO

ESPECIALISTA en enfermedades de la piel, secretas y vías urinarias. Entre Ríos 624. Consultas de 2 á 4 y de 6 á 8 p. m. v23

Dr. Elizalde Especialista en vías urinarias. Jefe de clínica en el servicio de enfermedades del riñón, próstata, vejiga, etc., en el hospital San Roque. Consultas de 2 á 5 p. m., Maipú 811. v30

Doctor FONTANA

Médico interno de la Maternidad de la Escuela de Parteras.—PARTOS. Las Heras 598. Consultas de 2 á 4 p. m. U. Telef. 1631 (Juncal).

Dr. Cahaut Especialista en enfermedades de los ojos, anteojos, etc. Oculista del Hospital Francés. De regreso de Europa. Ha trasladado su consultorio, C. PELLEGRINI 594, de 1 á 5 p. m. U. T. 653 L. v21,

Dr. ALBERTO MAIDANA

Jefe de los servicios de garganta, nariz y oído de los hospitales Francés y Rivadavia. Consultas de 3 á 5. Carlos Pellegrini 1043.

Dr. E. S. ZEBALLOS

Ha trasladado su estudio de abogado á la calle Santa Fe 1286 y lo atiende personalmente.

Dr. GOYENA

Yutes-Yutes

Excepcionales rebajas de precios en el Departamento de Yutes y Géneros.

Ocasiones: Coleccionados un sin número de Yutes de diferentes precios, colores y dibujos, se venden desde:

$ 1.20 el metro

"Los GOBELINOS"

Confección de Cortinados, Colchas y Doseles

286 -- FLORIDA -- 286

San Sebastian (España)

CLIMA DELICIOSO TODO el AÑO

Temporada Verano-Otoño (1o. Julio á 31 Octubre). Temporada Invierno-primavera (1o. Diciembre á 31 Mayo).

En la provincia de Guipuzcoa, la más bella del país vasco, á la orilla del mar Cantábrico. A 11 horas de París (Quai d'Orsay).

La playa linda, moderna, alegre y artística por excelencia. Su GRAN CASINO (abierto todo el año) uno de los más hermosos y más suntuosos que existen, ofrece al extranjero todas las atracciones, distracciones y diversiones imaginables.

Temporada verano 1912 (1o. Julio á 31 Octubre).

Grandes corridas de toros todos los domingos y Fiestas. Gran concurso hípico internacional. Grandes regatas internacionales de yachts (la Copa Argentina). Gran tiro de Pichón. Suntuosas fiestas de sociedad. Fiestas varias durante la temporada.

En Junio de este año se inauguran en San Sebastián dos nuevos y suntuosos grandes hoteles de primer orden.

Folletos y detalles á la secretaría A del Gran Casino.

"LA ESTRELLA" y "AMERICA"

Compañías Argentinas de Seguros de incendios y fluviales - marítimos UNICAMENTE

Dirección General: RIVADAVIA 559

Garantías que ofrecen		
A LOS PROPIETARIOS	Capitales suscriptos.	$ 3.000.000.00
	Capitales efectivos actuales. . . .	„ 2.000.000.00
	A integrar Compañía América . .	„ 100.000.00
A LOS ACREEDORES HIPOTECARIOS		$ 3.000.000.00
A LOS COMERCIANTES	Reservas generales	$ 766.689.25
A LOS INDUSTRIALES Y ARMADORES	Premios y rentas anuales.	$ 1.800.000.00

Cláusulas liberales que principalmente interesan á los propietarios de edificios y á los acreedores hipotecarios.

1a. Se consiente el empleo de los diversos sistemas de alumbrado.
2a. El destino y uso de los edificios linderos sin comunicación con el riesgo asegurado, no alterará el premio establecido en la póliza.
3a. En caso de incendio no se computará en el salvataje el valor de los cimientos pertenecientes al edificio asegurado.

NOTA—Las compañías LA ESTRELLA Y AMERICA comprenden en los seguros contra incendio el riesgo de explosión de gas y de máquinas á vapor, y los efectos del rayo, aun cuando no se produzca incendio.

ALFREDO V. FERNANDEZ, Subdirector — JOSUE MORENO, Director general

Continúa la excepcional liquidación general

en todos los artículos de verano en nuestros TRES MAGAZINES DE VENTA

CASA MATRIZ: BARTOLOMÉ MITRE y FLORIDA

ANEXO: Av. de MAYO, PERÚ y RIVADAVIA

PALACIO de los NIÑOS: SARMIENTO y FLORIDA

GRANDES SALDOS EN TODOS LOS DEPARTAMENTOS

GATH & CHAVES

SOCIEDAD ANONIMA - BUENOS AIRES

CASA DE COMPRAS EN PARIS; 20-22 RUE RICHER IXme.

TUBERCULOSIS

Curación radical, aires, aire libre del campo. Tratamiento especial contra los vómitos de mujeres, diarreas, fatigas, alimentación especial, sueros, vacunas. Sanatorio Privado Pellegrini 1043. v15

Dr. Carlos D. Piccardo

Del servicio de vías genito-urinarias del Hospital de Clínicas. Unicamente genito-urinarias (riñón, vejiga, próstata, uretra, etc.) De 2 á 4. Corrientes 446. Particular, Cangallo 2078.

Dr. LAGOMAGGIORE

Médico especialista, de regreso de Europa, atiende afecciones del estómago, génito-urinarias (ambos sexos) y nerviosas; de 9 á 12 m. y de 2 á 6 p. m., y por carta, Suipacha 222. 1p

Doctor GRECO

Profesor suplente de enfermedades de la piel de la Facultad de Medicina. Vías urinarias Hospital San Roque. Rayos X. Consultas de 1 á 4 p. m., Esmeralda 872. 1p

LINEAS NELSON

COMPAÑIA INGLESA de NAVEGACION

Nuevos y lujosos vapores. Servicio rápido entre Río de la Plata y Londres, con combinaciones á todas partes de Europa y del mundo.

Paquetes postales. Salidas semanales

HIGHLAND PIPER (10 000 tons.) 22 Marzo

HIGHLAND SCOT (10.000 tons.) 29 Marzo

Boletos hasta París: Primera clase, $ 267.55 papel; segunda clase, $ 200.30 papel.

Por folletos, itinerarios, demás informes y boletos, ocurrir á

Agentes generales: Nelson & Wythes

309, Cangallo — Buenos Aires

Dr. GORLERO PIZARRO

Jefe de Clínicas de la Facultad de Ciencias Médicas.—Especialista en enfermedades del pulmón y estómago, de 3 á 5 y de 8 á 9 p. m., SARMIENTO 1296. v19m

J. EDELBERG

Dentista cirujano. Dientes fijos, sin paladar. Operaciones sin dolor, Bernardo de Irigoyen (Buen Orden) núm. 909. v30

Dr. MARIANO R. CASTEX

Del Hospital Alvear. Enfermedades internas y nerviosas. Rayos X. Lavalle 452. Consultas de 2 á 4. v18ab

Doctor CHABROUX

Del hospital Rivadavia. Piel, génito-urinarias y secretas. Diplomado en los hospitales de París (St. Louis, Urología, etc.). De regreso de Europa, Tucumán 828. De 3 á 5 p. m. y de 9 á 10 de la noche. v21mzo.

Sanatorio Quirúrgico Dr. NICOLÁS REPETTO

Corrientes 1943 — Diversas categorías de pensión

Dr. C. M. MATTA

Diplomado de la clínica de las Vías genitales de la Facultad de París. Médico del Hospital San Roque y Militar. Próstata, vejiga, etc. Lavalle 1312, de 2 á 4 p. m. 1p

ASBESTINA

GRAN PINTURA DEL PORVENIR

CONTRA CALOR: En los techos de cinc, (Asbestina no quema ni pasa).

CONTRA FULGO: En techos, lonas, etc.

CONTRA GOTERAS: En techos, invernáculos y guirnaldas de focos, etc.

CONTRA HUMEDAD: En techos y paredes, máximo las expuestas al Sur.

Cualquier inexperto puede ser pintor.

Ahorro de tiempo, trabajo y dinero.

Fabrica Nacional de Productos Arreger. Sección Construcciones — Victoria 3058.

Doctor ZAMBRINI

Jefe del servicio de nariz, garganta y oído del hospital San Roque, Maipú 288; de 1 á 3 p. m. 1p

INSTITUTO TERAPEUTICO

Córdoba 859

Abonos de curaciones de enfermedades secretas: 8 días, 20 $, 15 días, $ 35 y 30 días, 60 pesos.

De 8 á 11 de la mañana, de 1 á 7 de la tarde y de 8 á 10 de la noche.

Dr. ANGEL J. VILLA

Cirujano del hospital Fernández (mujeres). Partos, enfermedades de señoras, tumores, hernias y apendicitis. Consultas todos los días (menos los jueves), de 8 á 2 p. m., Bartolomé Mitre 1390. U. T. 800 (Libertad).

SE MUDÓ Á

Rivadavia 1575 entre Perón y Montevideo

(ANTES CALLAO 59)

PROFESOR A. WORK

NO HAY MÁS CALLOS, JUANETES

UÑAS ENCARNADAS

El único especialista en extracciones. Callos duros y blandos, encima de los dedos y en la planta de los pies y juanetes, hasta los que están inflamados se sacan con la raíz en una sola operación, sin dolor ni sangre.

Callos entre los dedos ó ojos de gallo, se sacan sin sangre ni dolor y puede calzarse en seguida.

Uñas encarnadas. Esta operación se hace sin arrancar la uña y sin cloroformo sin sangre y sin dolor y también puede calzarse en seguida.

Verrugas y lunares se sacan sin dolor, sin cortar y sin que quede señal alguna.

Extracciones á precios módicos.

Consultas gratis de 8 á 12 y de 1 á 5 todos los días, domingos de 8 á 12 m.

Nota: Inglés, Francés y Suizo. v11

LA CONTINENTAL — Rivadavia 2327

GRAN FÁBRICA DE MUEBLES

NOTA—Ruego visiten mi salón de ventas, que ahorrarán mucho dinero, pues hallarán un inmenso y variado surtido en todos los estilos modernos, pudiendo amueblar la casa más lujosa hasta la más humilde á 30 o/o más barato que en otra parte, se envía catálogo gratis, pudiendo pedir por número que la serán servidas con toda garantía; embalaje y remisión á la estación de salida, gratis.—F. Isadoro.

LUISIV

LIQUIDAMOS

Juego de matrimonio, Luis XV, nogal y roble con mármol rosa y lunas biseladas, á $ 260, 300 y á $ 340. v12

Dr. Galíndez Especialista en piel y venéreas, aplicación del 606 de vuelta de Europa. Consultas de 9 á 11 y de 3 á 5 p. m., Cangallo 834. v16b

Dr. ROCHE Especialista, jefe de servicio de piel y secretas del Hospital Francés. Vías urinarias, radioterapia. TUCUMAN 719.—Consultas, de 3 á 5 p. m. v18

J. Bonansea Cirujano-dentista Calle MORENO 990

Dr. Noceti Del hospital de Clínicas. Enfermedades de los OJOS Y ANTEOJOS. Maipú número 535. De 1 á 4 p. m. perm.

SERVICIO NOCTURNO

Farmacia y oficina de análisis

Dres. J. T. Raffo y G. F. Schaefer

Profesores de la Universidad Nacional de Bs. Aires

Este Establecimiento permanece abierto

DIA Y NOCHE

Sin interrupción

SARMIENTO (antes Cuyo) 799 Esquina ESMERALDA

Buenos Aires

HERNIA UNICO TRATAMIENTO CURATIVO CUYO 429

Reducción garantida con el moderno RIPLEX automático. Cómodo al más y de adaptación perfecta, es hoy día, el único sistema reconocido á la vez seguro y eficaz. 429 Sarmiento (antigua calle Cuyo). v11

606

Se aplica en el Sanatorio Italiano, calle Perú 442, bajo continua vigilancia médica perm.

HERNIAS

Curación radical de las HERNIAS (QUEBRADURAS)

La conocida casa Torrent de Barcelona, desea dar á conocer sus maravillosos inventos ortopédicos, que son infaliblemente áncora de salvación del quebrado que los usa, participa á todos los que sufran dicha dolencia, que ha llegado á Buenos Aires un peritísimo representante suyo, y al cual pueden consultar todas cuantas personas estén quebradas, en la seguridad absoluta de encontrar alivio instantáneo y curación radical de sus dolencias, mediante estos portentosos aparatos, que tantas curaciones de hernias han obtenido y que tan entusiastamente las ciencias médicas todas, están recomendando.

Sin tirantes, pieles ni guarniciones de ninguna clase; no molestan ni hacen bulto, amoldándose al cuerpo como un guante, dando al paciente que los usa, comodidad inmensa.

Herniados todos, hombres, mujeres y niños, aprovechad la preciosa ocasión que la casa Torrent os brinda para curar vuestras hernias, consultando á su representante que estará:

En Buenos Aires, los días 11 y 12 de Marzo, en el Hotel Estanislao, Avenida de Mayo 984.

En Rosario de Santa Fe, los días 14 y 15 de Marzo, en el Hotel Universal, Córdoba 940.

Aprovechad estos días y dejéis de visitarle, que la consulta de hoy representa para vosotros, el bienestar del mañana.

Nuestra liquidación está por terminar...

Muy en breve inauguraremos nuestro nuevo local:

BARTOLOME MITRE y ESMERALDA

con lo más nuevo de la MODA PARISIENSE ::

Algunas de las OCASIONES que nos quedan todavía:

EXTRAORDINARIO:

TAFFETAS de HILO y SEDA calidad extra lindos colores, valor $ 1.25 á $

0.75

GUANTES y MITONES, de hilo, en colores, para señoras, el par á $

0.25

DELANTALES de brin crudo, liso ó con rayas de color, con ó sin mangas, para niñas de 4 años á $

0.95

COLEGIALES de paja blanca ó negra. Valor $ 2.95 á pesos

0.50

FICHUS DE GASA de seda negra, valor de $ 35, 40 y 45 á $ 18, 15 y pesos

12.00

SIN PRECEDENTE

POLLERAS de SARGA de lana azul ó gris, linda forma á $ **9.90**

EN NUESTROS DEPARTAMENTOS DE

BLANCO y LENCERIA

CORPIÑOS de buen madapolán, adornados con tiras bordadas á $	0.75
CALZONES de rico madapolán, con lindo festón, á $	0.75
CAMISAS de buen madapolán adornadas con broderie, á $	0.95
CAMISONES de madapolán especial, bien adornados, á $	1.90
OCASION: GENERO de puro hilo ancho 90 centímetros, especial para toda clase de ropa. El metro á $	0.95
BRAMANTE lavado, tela especial para familia, la pieza de 20 yardas, á $	3.60
NANSOUK muy buena calidad, la pieza de 10 yardas, á $	3.90
JUEGOS PARA TÉ, lindos colores para 6 tazas á $	1.65

MESALINA tornasol de pura seda, calidad extra, valor $ 1.35 á $

0.95

GRAN SALDO:

CARTERAS de CUERO fantasía, lindos modelos, valor $ 4.50 á $

2.95

CAMISETAS, punto tricot con mangas, para señoras á $

0.75

MEDIAS MUSELINA de hilo muy transparentes, para señoras, valor $ 2 á pesos

0.95

MEDIAS de ALGODON negras, calidad reforzada, valor $ 0,65 á

0.35

GRAN TIENDA

El Progreso

PERÚ, esquina VICTORIA

Profesor Dr. Agote

De la Facultad de Medicina—Enfermedades internas y de los niños. TUCUMAN 855, de 2 á 4.—Examen con los rayos X.

Dr. TAMBURINI

ESPECIALISTA—Médico del hospital Rivadavia. Enfermedades de señoras: génito-urinarias y secretas, se aplica el 606, de 1 á 4 y de 7 á 9 p. m., Corrientes 1185.

Dr. CARLOS ROBERTSON

Profesor suplente de Patología Externa de la Facultad, cirujano del consultorio de LA PRENSA, jefe de la sala IV de cirugía del Hospital San Roque.—FLORIDA 832. Consultas de 1 á 4 p. m.

Dr. LLAMES MASSINI

Profesor suplente de partos. — Médico del Consultorio de LA PRENSA y de la Maternidad del Hospital Rawson.—Atiende especialmente enfermedades de señoras. Maipú 873, de 3 á 5.

AJENO... BERGER

Doctor JULIAN PANELO

CLINICA MEDICA

Corazón, pulmones y enfermedades internas, calle CANGALLO 1571, de 1 á 2 de la tarde. v18

DOCTOR A. TEDESCHI

CIRUGIA

Enfermedades de señoras y partos. Consultas de 11 á 3.—PERU 448. perm.

Dr. Quadri

Especialista en oído, nariz y garganta, jefe de los servicios de estas enfermedades en el Hospital de Niños y en LA PRENSA. TUCUMAN 682, de 2 á 5 p. m. Menos los martes.

"LOS LUTOS"

Tapados primer lnto. $ 38

443 Q. PELLEGRINI 445—U. T. 1872

AVISOS FUNEBRES

SEPELIOS

JUAN CARLOS PERALTA RAMOS—q. e. p. d.—Falleció en Génova el 5 de Septiembre de 1911. Confortado con los auxilios de la santa religión y la bendición papal.—Sus padres Eduardo Peralta Ramos y Carolina Barreiro de Peralta Ramos, sus hermanos Rafael, Cecilia, Eduardo, Carolina, Adela, Sara, Enrique y Oscar, sus hermanas políticas Micaela Aldao de Peralta Ramos y Clotilde Arabehety de Peralta Ramos, tíos, primos y demás deudos, invitan á sus relaciones quieran acompañar los restos del extinto al cementerio del Norte hoy lunes 11 del corriente. El cortejo fúnebre partirá del desembarcadero de pasajeros, Dársena Norte, á las 3.30 a. m. En la iglesia del Pilar se dirá una misa de cuerpo presente á las 10 a. m. Se ruega no enviar coronas. Unica invitación. El duelo se despide por tarjeta. — Nota: Carruajes en la empresa de Iribarne y Cía v11

ANDRES PIACENTINI—q. e. p. d.—Falleció en Tortona (Alejandría), el 2 de Agosto de 1911.—Su esposa Rosa Valle de Piacentini; su hija Mercedes Piacentini, su señora madre política Angela G. de Valle, sus hermanos Domingo y Luis Piacentini y Angela P. de Ferrari (ausentes), sus hermanos políticos Francisco, Manuel y Santiago Valle, Teresa Valle de Sgobbero y Máxima V. de Zaniago; sus concuñados, primos, sobrinos y demás deudos, invitan á sus relaciones á acompañar los restos del extinto al cementerio del Oeste, El cortejo fúnebre partirá del costado del vapor Regina Elena, dársena Norte, hoy lunes 11, á las 9 a. m. En la iglesia de San Carlos se dirá una misa de cuerpo presente, á las 10 a. m. Se ruega no enviar coronas. El duelo se despedirá por tarjeta. Unica invitación. Nota: Carruajes en la casa mirará hasta las 8.30 a. m. v11

FEDERICO LACHMUND—q. e. p. d.—Falleció el 10 de Marzo de 1912.—Sus hermanos Matilde, Elena L. de Lynch, Leonor L. de Bertoni (ausente), Otilia L. de Corvetto (ausente), y Enrique; sus hermanos políticos, sobrinos y demás deudos, invitan á sus relaciones á acompañar los restos del extinto al cementerio del Oeste hoy lunes 11 á las 9.30 a. m. Unica invitación. El duelo se despedirá por tarjeta. Casa mortuoria, Coronel Díaz 800.—Nota: Carruajes en la empresa Lázar Costa, Rioja 280.

MARGARITA D. DE ROMAY—q. e. p. d.—Falleció el 10 de Marzo de 1912.—Su esposo, Antonio Romay; sus hijos, Emma y Antonio R. Romay; su hermana Josefina D. de Bancalari; su hijo político Sebastián Chiappe; su hermana política Francisca R. de Devesa; sobrinos y demás deudos, invitan á sus relaciones á acompañar los restos de la extinta al cementerio del Oeste hoy lunes 11, á las 3 p. m. Unica invitación. El duelo se despedirá por tarjeta. Se ruega no enviar coronas. Casa mortuoria, Reyes 483.—Nota: Carruajes en la empresa Lázaro Costa, Rioja 280.

ENRIQUE J. ALVAREZ q. e. p. d.—Falleció el 10 de Marzo de 1912—Confortado con los auxilios de la santa religión y la bendición papal—sus padres, José Alvarez y Francisca P. de Alvarez; sus hermanos Josefina, Saturnino, Matilde, María, Alfredo y Aníbal P., sus tíos, primos y demás deudos, invitan á sus relaciones á acompañar los restos del extinto al cementerio del Oeste hoy lunes 11, á las 3.30 p. m. Unica invitación. El duelo se despedirá por tarjeta. Se ruega no enviar coronas. Casa mortuoria Valentín Gómez 322.—Nota. Carruajes en la empresa Lázaro Costa, Rioja 280.

LEON MOUTHON—q. e. p. d.—Falleció el 10 de Marzo de 1912—Su esposa María E. de Mouthon; su hijo Andrés Mouthon, hermano político, sobrinos y demás deudos, invitan á sus relaciones á acompañar los restos del extinto al cementerio del Oeste hoy lunes, 11, á las 3 y 30 p. m. Unica invitación El duelo se despedirá por tarjeta. Casa mortuoria Córdoba 930.—Nota. Carruajes en la empresa Lázaro Costa, Rioja 280.

ROSA CROCCI DE FERNANDEZ.—q. e. p. d.—Falleció el 10 de Marzo de 1912.—Su esposo Luis Fernández; sus hijos Antonio, Delfina y Luis; su señora madre Teresa Bianchi de Crocci; hermanos, hermanos políticos y demás deudos invitan á sus relaciones á acompañar los restos de la extinta al cementerio del Oeste, hoy lunes 11, á las 4 p. m. Unica invitación. El duelo se despedirá por tarjeta. Casa mortuoria, Rondeau 3899. Nota: Carruajes en la empresa Lázaro Costa, Rioja 280.

MARIA M. DE LA BANCA—q. e. p. d.—Falleció el 10 de Marzo de 1912.—Sus hijos José, Francisco, Antonio, Eladio, Luis, Rosa de Blanco, Emilia y Manuela de Gallardo; sus hijos políticos Francisca P. de La Banca, María Isabel de Labanca, Rosa de La Banca, Mario Isabel de Labanca, Juan S. Peña (ausente) y Francisco Luis, María, Josefa (ausente) y Clara de M. de Riego; hermanos políticos, sobrinos, nietos y demás deudos invitan á sus relaciones á acompañar los restos de la extinta al cementerio del Oeste hoy lunes 11 del corriente, á las 2 p. m. Favor que será agradecido. El duelo se despide por tarjeta. Unica invitación. Casa mortuoria Misiones 235.—Nota: Carruajes en la empresa González y Hno., Belgrano 2568-72.

CARLOS OLIVA—q. e. p. d.—Falleció el 10 de Marzo de 1912.—Su esposa Severa P. de Oliva; su hijo Carlos Oliva; sus señora madre, sobrinos y demás deudos, invitan á sus relaciones á acompañar los restos del extinto al cementerio del Oeste, hoy lunes 11, á las 3 p. m. El duelo se despedirá por tarjeta. Unica invitación. Casa mortuoria, Bocde 930. Nota: Carruajes en la empresa González y Hno., Belgrano 2568-72.

CATALINA G. DE DIANA—q. e. p. d.—Falleció el 10 de Marzo de 1911.—Su esposo Prudencio Diana; sus hijos Lucía y Emilio Diana; tíos, primos y demás deudos, invitan á sus relaciones á acompañar los restos de la extinta al cementerio del Oeste, hoy lunes 11, á las 4 p. m. Unica invitación. El duelo se despedirá por tarjeta. Casa mortuoria, calle San Juan 2682. Nota: Carruajes en la empresa Manuel Costa y Cía., Rioja 176.

ISABEL VERONICA GARDELLA—q. e. p. d.—Falleció el 10 de Marzo de 1912. — Sus padres Luis Gardella y Juana Green de Gardella; sus hermanos Luis, Andrés, Juana, Lucía, Albertina Rosa, Pablo Enrique, Isaac, Horacio, Alicia y Anita; tíos, primos y demás deudos, invitan á sus relaciones á acompañar los restos de la extinta al cementerio de Disidentes, hoy lunes 11, á las 3 p. m. Unica invitación. El duelo se despedirá por tarjeta. Casa mortuoria, Independencia 3041. Nota: Carruajes en la empresa Manuel Costa y Cía., Rioja 176.

LUISA CLEMENTINA C. DE LABANCA—q. e. p. d.—Falleció el 10 de Marzo de 1912.—Su esposo Juan Luis Labanca; su hijo Juan Luis Labanca; sus hermanos Angel, Adela y Clara Casvaro; sus padres políticos José Labanca y María O. de Labanca; sus hermanos políticos Agustín, Nicolás, Antonio, Domingo, Miguel y Ana Labanca; su madrastra, tíos, primos, sobrinos y demás deudos, invitan á sus relaciones á acompañar los restos de la extinta al cementerio del Oeste, hoy lunes 11 del corriente, á las 2 p. m. Favor que será agradecido. El duelo se despide por tarjeta. Unica invitación. Casa mortuoria Misiones 235.—Nota: Carruajes en la empresa Gonzáles y hermano, Belgrano 2568-72.

MARIA E. DE MOSCOSO—q. e. p. d.—Falleció el 12 de Marzo de 1911, en Banfield, F. C. Sud.—Su esposo mayor retirado José M. S. Moscoso, sus hijos María Mercedes, subteniente José María, Manuel Mariano é Inés Máxima, ruegan á sus relaciones quieran asistir á la misa que en sufragio de su alma se dirá en la iglesia de la Sagrada Familia, en Banfield, el día 12 del corriente, á las 10 a. m. Favor que agradecerán. v11

MARÍA ZABALLA DE HIRIART—q. e. p. d.—Falleció el 13 de Marzo de 1911—Su esposo, Miguel Hiriart; su hijo, Miguel José; su madre, Marcelina U. de Zaballa; sus hermanos Ana Z. de Escurcia, Francisca Z. de Arbilaga, Lorenza, José, Pedro, Francisco y Domingo, su abuela Manuela B. de Zaballa; sus hermanos políticos Francisco Escurdia, Joaquín Arbilaga, Dominga H. de Ithubide, Graciana, María H. de Eraiza y Gabriela H. de Gauter; sus tíos, sobrinos, primos y demás deudos invitan á sus relaciones al funeral que en sufragio de su alma se celebrará el 13 del cte. á las 10 a. m., en la iglesia parroquial de Morón. Favor que agradecerán eternamente. El duelo se despide por tarjeta. v13

PRESBITERO CARLOS GRIFONI—q. e. p. d.—Falleció el 9 de Marzo de 1912—Se invita á sus relaciones al funeral, que por el descanso del alma del extinto, se celebrará en la capilla de Gido, calle Bartolomé Mitre 2455, el día martes 12 del corriente á las 8 de la mañana.

JUAN D. DAURIA.—q. e. p. d.—Falleció el 11 de Marzo de 1911.—La familia invita á sus relaciones al funeral de cabo de año que por el eterno descanso de su alma se celebrará en la iglesia de San Cristóbal hoy lunes 11 de Marzo á las 9 a. m. El duelo se despide por tarjeta. v11

GREGORIO R. RODRIGUEZ—q. e. p. d.—Falleció el 18 de Marzo de 1911. —Su esposa Francisca M. de Rodríguez, sus hijos Delfa R. de Agra, Matilde, Lino y Elisa, su hijo político Alejandro A. Agra, sus nietos Totó y Bati, sobrinos y demás deudos, invitan á sus relaciones al funeral de cabo de año que por el eterno descanso de su alma se celebrará en la iglesia de Balvanera el miércoles 13, á las 10 a. m. Unica invitación. El duelo se despide por tarjeta. v13

EMILIA BURGUEÑO.—q. e. p. d.—Falleció en General Belgrano el 15 de Marzo de 1911, confortada con los auxilios de la santa religión.—Sus padres Adrián Burgueño y Emilia Ferrer de Burgueño, sus hermanos Francisca, Carmen H. de Ferrer Villanueva, Adrián, Narciso, Felipe y Alfredo, su hermano político Raúl Ferrer Villanueva, sus tíos, sobrinos, primos y demás deudos, invitan á sus relaciones al funeral que en sufragio de su alma se celebrará en la iglesia parroquial de General Belgrano el viernes 15 de Marzo á las 10.30 a. m. Favor que agradecerán. Unica invitación. El duelo se despedirá por tarjeta. v13

MISAS Y FUNERALES

DAVID MEABE.—q. e. p. d.—Falleció el 12 de Marzo de 1911. En su memoria se dirán misas el martes 12 de Marzo en la iglesia de la Piedad. La familia asistirá á la misa de 10 a. m. v12

DOCTOR LUCIO SALAS Y ORONO.—q. e. p. d.—Falleció el 14 de Marzo de 1911.—El jueves 14 de Marzo, se dirán misas rezadas por el bien de su alma de 8 á 10.30 a. m en la iglesia de Santa Catalina, San Martín y Viamonte. v14

JOSE RAMON BARRIOLA.—q. e. p. d.—Falleció el 9 de Marzo de 1912.—Su esposa Ramona O. de Barriola, sus hijos, madre política, hermanos, sobrinos y demás deudos, invitan á sus relaciones á la misa de cuerpo presente que se rezará en la iglesia parroquial de Marcos Paz el lunes 11 á las 9 a. m.

MARIA LUISA ETCHECHURY.—q. e. p. d.—Falleció el 10 de Marzo de 1910. —Sus padres Juan L. Etchechury y Teresa Ponce de León de Etchechury, sus hermanos Eduardo y Anita Etchechury, sus tíos y primos, invitan á sus relaciones á la misa que en sufragio de su alma se dirá en la iglesia de San Miguel Arcángel el día miércoles 13 de Marzo á las 10 a. m. Favor que agradecerán. Unica invitación. v13

CLEMENCIA ENCINA DE PERDRIEL—q. e. p. d.—SATURNINO PERDRIEL—q. e. p. d.—La familia invita á sus relaciones á las misas que en sufragio de sus almas se dirán en la iglesia de la Merced, hoy lunes 11, de 8-á 10 a. m. v11

MARIA L. DELLEPIANE—q. e. p. d.—Falleció el 11 de Marzo de 1912.—Sus hijos Ernesto, Alfredo, Luis, Carlos, Enrique, Antonio, Eduardo, Luis, Rosa, Francisca, Antonia, Amelia y Elena; hijos políticos Francisca P. de La Banca, María Isabel de Labanca, Rosa de La Banca, Mario Isabel de Labanca, Juan S. Peña (ausente) y Francisco Luis, María, Josefa (ausente) y Clara de M. de Riego; hermanos políticos, sobrinos, nietos y demás deudos invitan á sus relaciones á acompañar los restos de la extinta al cementerio del Oeste hoy lunes 11 del corriente, á las 2 p. m. Favor que será agradecido. El duelo se despide por tarjeta. Unica invitación. Casa mortuoria Misiones 235.—Nota: Carruajes en la empresa González y Hno., Belgrano 2568-72.

ENRIQUE S. DEBENEDETTI—q. e. p. d.—Falleció el 11 de Febrero de 1911.—La familia invita á sus relaciones á las misas de cabo de año que en memoria de su alma se dirán en la basílica del Rosario, Santo Domingo, hoy 11 de Marzo de 8 á 10 a. m. En la familia solicitará á la última misa. v11

MARIA E. DE MOSCOSO—q. e. p. d.—Falleció el 12 de Marzo de 1911, en Banfield, F. C. Sud.—Su esposo mayor retirado José M. S. Moscoso, sus hijos María Mercedes, subteniente José María, Manuel Mariano é Inés Máxima, ruegan á sus relaciones quieran asistir á la misa que en sufragio de su alma se dirá en la iglesia de la Sagrada Familia, en Banfield, el día 12 del corriente, á las 10 a. m. Favor que agradecerán. v11

ARISTO REALE—q. e. p. d.—Falleció el 10 de Marzo de 1912.—Su esposa Jesumina L. de Reale; sus padres Jenaro Reale y Cayetana Ringa de Reale; sus hermanos Jenaro y Juan (ausentes) y Luisa Reale; hermanos políticos, tíos, primos, sobrinos y demás deudos, invitan á sus relaciones á acompañar los restos del extinto al cementerio del Oeste, hoy lunes 11 de Marzo, á las 3.30 p. m. Unica invitación. Se ruega no enviar coronas. El duelo se despedirá por tarjeta. Casa mortuoria, Salta 1276. Nota: Carruajes en la empresa Gini Hnos. y Cía., Sáenz Peña 1532.

JUAN PARETO—q. e. p. d.—Falleció en Génova el 4 de Enero de 1912, confortado con los auxilios de la Santa Religión.—Su esposa Pascuala Monfort de Pareto, sus hijos Francisca P. de Meincke y Juan R. Pareto, sus hijos políticos Luis Meincke y Elsa Jansen de Pareto, su hermano José Pareto, sus hermanos políticos Miguel Monfort, Lorenza M. de Pareto, José María Monfort, Martina M. de Bernardis y Victorio Bernardis, sobrinos José Pareto, Jerónima P. de Molinari, Victorio Pareto (ausente) Clara B. de Pareto (ausente), José Molinari, Antonio Monfort, Blanca B. de Zolezzi, primos nietos y demás deudos, invitan á sus relaciones á acompañar los restos del extinto al cementerio del Oeste. El cortejo fúnebre partirá del costado del vapor "Príncipe di Udine", dársena Norte, el 12 de Marzo á las 9 a. m. Se ruega no enviar coronas. El duelo se despedirá por tarjeta. En la iglesia de la Inmaculada Concepción se dirá una misa de cuerpo presente, á las 10 a. m. Nota: Carruajes en la empresa de Domingo Falconi, La Madrid 341 al 351 hasta las 8.30 a. m. v12

ROSA A. DE REPETTO.—q. e. p. d. Falleció el 10 de Marzo de 1912.—Su esposo Miguel Repetto, sus hijos Catalina y Rosa, su hijo político Pedro Grondona, su nieto Pedrito y demás deudos, invitan á sus relaciones á acompañar los restos de la extinta al cementerio del Oeste hoy lunes 11 de Marzo á las 4 p. m. Unica invitación. El duelo se despedirá por tarjeta. Casa mortuoria, Gutiérrez 2657. Nota: Carruajes en la empresa Prío, Libertad 968.

MARIA MANCRELLA Vda. DE MAGNELL—q. e. p. d.—Falleció el 10 de Marzo de 1912.—Sus hijos José, Carmelo, Clara de Budetta, Emilia de Scorzafave, Vicente, Antonio y Elisa; sus hijos políticos Ernesto M. Budetta, Juan Scorzafave y Carmen Sabia; su hermana ausente, cuñados, nietos y demás deudos, invitan á sus relaciones á acompañar los restos de la extinta al cementerio del Oeste, hoy lunes 11, á las 3 p. m. Casa mortuoria, San Juan 1870. Unica invitación. Se ruega no enviar coronas. Nota: Carruajes en la empresa J. Périssé, Entre Ríos No. 830.

ARISTO REALE—q. e. p. d.—Falleció el 10 de Marzo de 1912.—Su esposa Jesumina L. de Reale; sus padres Jenaro Reale y Cayetana Ringa de Reale; sus hermanos Jenaro y Juan (ausentes) y Luisa Reale; hermanos políticos, tíos, primos, sobrinos y demás deudos, invitan á sus relaciones á acompañar los restos del extinto al cementerio del Oeste, hoy lunes 11 de Marzo, á las 3.30 p. m. Unica invitación. Se ruega no enviar coronas. El duelo se despedirá por tarjeta. Casa mortuoria, Salta 1276. Nota: Carruajes en la empresa Gini Hnos. y Cía., Sáenz Peña 1532.

JUAN PARETO—q. e. p. d.—Falleció en Génova el 4 de Enero de 1912, confortado con los auxilios de la Santa Religión.—Su esposa Pascuala Monfort de Pareto, sus hijos Francisca P. de Meincke y Juan R. Pareto, sus hijos políticos Luis Meincke y Elsa Jansen de Pareto, su hermano José Pareto, sus hermanos políticos Miguel Monfort, Lorenza M. de Pareto, José María Monfort, Martina M. de Bernardis y Victorio Bernardis, sobrinos José Pareto, Jerónima P. de Molinari, Victorio Pareto (ausente) Clara B. de Pareto (ausente), José Molinari, Antonio Monfort, Blanca B. de Zolezzi, primos nietos y demás deudos, invitan á sus relaciones á acompañar los restos del extinto al cementerio del Oeste. El cortejo fúnebre partirá del costado del vapor "Príncipe di Udine", dársena Norte, el 12 de Marzo á las 9 a. m. Se ruega no enviar coronas. El duelo se despedirá por tarjeta. En la iglesia de la Inmaculada Concepción se dirá una misa de cuerpo presente, á las 10 a. m. Nota: Carruajes en la empresa de Domingo Falconi, La Madrid 341 al 351 hasta las 8.30 a. m. v12

SECCION REMATES

Bravo Barros & Cía.

251—San Martín—257

Secciones especiales de venta particular de casas, terrenos y campos; préstamos hipotecarios y descuentos.

AVISOS NUEVOS

VIAMONTE 2020 AL 28 — Edificio moderno, de altos, de construcción prolija y elegante, que constituye una cómoda y lujosa casa habitación, distribuída con acierto en 450 varas cuadradas de terreno. Está desocupada y lista para entrar á habitarla. Base $ 100.000. Reconoce una hipoteca de 165.000 francos al 8 por ciento hasta Agosto 1o. de 1919.

EL VIERNES 22 de Marzo á las 3 en nuestro hall, 351 San Martín 361. 10 varas por 45. Ad corpus.

PLANTA BAJA: Frente de piedra artificial, con marquise, balcones de hierro y celosías metálicas, puerta de calle y cancel de roble, zaguán con revestimientos de mármol amarillo, hall con pisos de parquet, sala, escritorio, comedor, lavaderos, toilette, cocina con económica, y servicio de agua caliente, carbonera, dos piezas de servicio, lavadero, patio cubierto, pasaje subterráneo para servicio, jardín y escalera hacia el piso alto.

PLANTA ALTA: Escalera de roble, galería del hall, cuatro dormitorios, baño con revestimientos é instalaciones completas, pieza de costura con guardarropa de cedro y terraza. Cielos rasos de yeso, muros empapelados, colosias, puertas al Ripolin, carpintería de cedro, pisos pino tea y mosaico; gas, luz eléctrica, campanillas y otros detalles. Visítese de 9 á 11 y de 2 á 5. Títulos perfectos. Informes y planos 351 San Martín 351.—BRAVO BARROS y Cía. m11

CASAS

CHALET EN BELGRANO— Pampa 3566-66, adoquinado, á dos cuadras de la estación del F. C. R. y á 1/2 cuadra de Crámer. Barrio de casas modernas. Edificio de altos, sólido y bien construido, con detalles de lujo y confort, distribuído en 1.122 varas cuadradas de terreno. Base pesos 80.000, 1/3 parte al contado y el resto á 1 y 2 años con garantía hipotecaria y 7 por ciento de interés por semestres anticipados

EL MIERCOLES 20 de Marzo á las 3 en nuestro hall, 351 San Martín 361. 17x32 por 6x×80. Ad corpus.

PLANTA BAJA: Hall, sala, escritorio, comedor, salón de billar, despensa, sótano, cocina, antecocina, dos piezas de servicio y baño.

ENTREPISO: Pieza para institutriz y baño.

PISO ALTO: Cinco dormitorios y dependencias. Frente piedra artificial, servicio de agua fría y caliente, 6 estufas, gas, luz eléctrica, jardín con árboles y plantas de adorno, verja al frente con 2 entradas y otros detalles. Visítese de 9.30 á 11 y de 4 á 5.30. Títulos perfectos. Escrituras dentro de los 10 días del remate, por ante la oficina de don Horacio H. Turio. Informes, 351 San Martín 351 ó Cabildo 1978.—BRAVO BARROS y Cía. m2

LAMBARE 864 ENTRE CUYO y Cangallo. Con adoquinado al frente, á cuadra y media de la avenida Corrientes. Casa de negocio con dependencias para familia. Base, $ 18.000.

EL DOMINGO 17 de Marzo á las 5 en la misma propiedad. Ad corpus. Sala de negocio, 4 piezas, 2 más de madera, gallinero, bomba, árboles frutales y fondo. Títulos perfectos. Informes, 351 San Martín 361. —BRAVO BARROS y Cía. m10

H. MOREUX (11)

EL ESPEJO SOMBRIO

SIEMPRE EL ENIGMA

—Son las tres. A las cuatro estaremos en tierra y á las cuatro y media estaré á su disposición.

Muy pronto, en efecto, el vigía señaló tierra. Poco á poco el panorama se esclareció y se precisó. El sol bañaba ya la isla en una luz brillante. La campiña se extendía desde el mar hasta la lejana línea de las colinas que encontraban con un lápiz de nieve la Habana, toda blanca en el borde de las olas.

Una ancha bahía se abre ahora delante de nosotros. Hemos llegado.

Glass no ha sido desembarcado. Desde el puesto que ya había escogido y del cual no me he separado los largos cuartos de hora, no he visto nada anormal. Arensen y Algol han salido solos, ellos los últimos y seguían de muy cerca á los marineros que habían bajado á tierra.

En compañía de Hensh he tenido que visitar la ciudad. Mi cicerone no me he perdonado ningún detalle, pero nada me interesaba. Mi mente estaba en otra parte.

VII

ALGOL ISLAND

27 Junio, á las diez de la noche.

Debíamos partir esta tarde á la puesta del sol. Son las diez y estamos todavía allí. En alta mar, según parece, el viento sopla en tempestad. No se adivinaría mucho en ese puerto encajado, sobre esa agua dormida, cuyos cálidos efluvios nos ahogan. No ha sido sino una racha y ahora aparejamos.

Media noche. Esta vez salimos. No nos detendremos sino cuando hayamos llegado á Algol Island. Mi curiosidad y mi impaciencia han llegado á su colmo. Muy pronto penetraré el misterio. 240 millas nos separan de esa isla perdida que va á ser el punto de mira del mundo entero.

Glass continúa siempre invisible. ¿El año Algol la habrá desembarcado en Cuba? Yo hubiera debido vigilar todo eso, pero lo hubiera hecho sin duda los gastos de la más sencilla pesquisa á menos que el hallazgo en cada una de las cajas con cadenas en los dos extremos no revelara el contrabando, el gran contrabando.

Aquí no hay bastante aire para bajar á mi camarote. Me parece que Algol es un personaje más sospechoso. Su mirada se vuelve dura, su conversación, entusiasta al principio, se hace rara ahora.

Sea lo que fuere, voy al "Marte", correr á todo vapor en el mar de las Antillas, sevándonos á la isla desierta.

Bravo Barros & Cía.

FRENTE Á LA PLAZA DEL

Congreso.—18 varas cuadradas con edificio, Rivadavia, 1413 c. 1611, entre Rodríguez Peña y Montevideo. El terreno más indicado para una construcción de varios pisos. Base, $ 350 la vara, mitad al contado y el resto en 4 cuotas iguales á 1, 2, 3 y 4 años de plazo con garantía hipotecaria y 8 por ciento por semestres anticipados.

EL VIERNES 22 de Marzo, á las 3, en nuestro hall, 351 San Martín 361. Mide 7.35 varas por 56 y tiene varias construcciones de material. Un edificio de piezas, ailt, produciría el máximum de renta. Concepción. Visítese. Las llaves al lado, 1623. Títulos perfectos. Informes, 351 San Martín 361.—BRAVO BARROS y Cía. mi

CASA EN LOMAS DE ZAMORA—Sáenz 329, empedrada, al lado de la avenida Alem y del tranvía eléctrico y á 3 cuadras de la estación. Edificio amplio. Desocupado. Base $ 16.500, mitad al contado y mitad á un año, con garantía hipotecaria y 7 o|o de interés por semestres anticipados.

EL DOMINGO 17 de Marzo, á las 4, en la misma propiedad, 11 varas por 45 en un costado, teniendo en el otro á las 50 varas un martillo á favor de 11 varas por 15. Contrafrente 23 v. Ad corpus. Sala, comedor, 4 dormitorios, baño, despensa, cocina, dos piezas de servicio, aguas corrientes, aljibo con bomba, instalación de gas, dos patios, corredor, y fondo con frutales. Visítese. Títulos perfectos. Informes, 351 San Martín 361, ó en Lomas, Av. Meeks 66.—BRAVO BARROS y Cía. mi0

RIOJA 2028 al 32 ENTRE LA

avenida Caseros y Rondeau. A 1 cuadra del parque Patricios y entre todas las actividades de ese importante barrio. Casa de negocio con dependencias para familias. Base 30.000 pesos. Mitad al contado y mitad á 3 años de plazo con garantía hipotecaria y 8 o|o de interés, por semestres adelantados.

EL DOMINGO 17 de Marzo á las 4 en la misma propiedad, 11 varas por 46.09. Ad corpus. Negocio, 2 piezas, patio y pileta. En la venta se incluye la vidriera con soportes de níquel y un ventiladdr. Luz eléctrica y agua corriente. Visítese. Títulos perfectos. Informes, 351 San Martín 361.—BRAVO BARROS y Cía. mi0

EN BELLA VISTA — LA

casa quinta avenida Francia esquina Sourdeaux y un terreno contiguo, con frente al tranvía rural, á la parada de éste Base, $ 9.000 la casa y $ 3 la vara el terreno.

EL VIERNES 15 de Marzo á las 3 en nuestro hall, 351 San Martín 361, Tanto la casa como el terreno, miden 40 varas por 55. La primera tiene 10 piezas y dependencias. Luz eléctrica al frente por la avenida Francia. Visítese. Títulos perfectos. Escrituras por don Fco. L. Ferrando. Informes y planos 351 San Martín 361.—BRAVO BARROS y Cía. m9

CASA EN FLORES, ARGE-

rich 59 entre Avenida Rivadavia y Yerbal, á 4 cuadras de la estación y á 5 de la plaza é iglesia, en el verdadero centro de la parroquia. Base $ 15.000 pudiendo continuar el comprador con una hipoteca de $ 12.000 al 8 o|o hasta Junio de 1912.

EL DOMINGO 17 de Marzo á las 3 en la misma propiedad, 12 v. por 48. Ad corpus. Verja al frente, dos piezas, cocina y dependencias. Visítese. Títulos perfectos. Informes 351 San Martín 361.—BRAVO BARROS y Cía. mi0

CASA EN FLORESTA. FAL-

cón 4760 entre Medina y White, á 1 cuadra de Rivadavia y á 3 de las avenidas Olivera Lacarra y Provincias Unidas, con tranvías eléctricos. Base $ 7.500, inclusive 3.750 cédulas argentinas.

EL DOMINGO 17 de Marzo, á las 5, en la misma propiedad. 9v23 por 43v50. Ad corpus. Verja y jardín al frente, 3 dormitorios, galería, cocina, bomba y depósito para agua, cañerías de gas, jardín. Construída en cal. Visítese. Títulos perfectos. Informes, 351 San Martín 361.—BRAVO BARROS y Cía. mi0

CASA EN LOMAS, COLOM-

bres 454, á 1|2 cuadra de Necochea, á 3 de Laprida y á 8 de la estación. Base, $ 7.000.

EL DOMINGO 17 de Marzo, á las 5, en la misma propiedad, 10.28x54 varas. Ad corpus. Tres dormitorios, comedor, cocina, corredores, aguas corrientes, cerco de pared y de alambre tejido al frente, parral y frutales. Renta 840 $ al año. Visítese. Títulos perfectos. Informes, 351 San Martín 361 ó en Lomas, Av. Meeks 66.—BRAVO BARROS y Cía. m10

CASA EN LANUS — JUDI-

cial. En el pueblo General Paz. Calle General Mitre 1068 y 1071 entre Paunero y Córdoba. Orden del juez doctor Lagos, secretario doctor Arturo Palleja, juicio Enriqueta Olario, con Manuel Martínez y otros, sobre cobro ejecutivo de pesos. Base, rotasada $ 3.913.50.

EL DOMINGO 24 de Marzo á las 2, en la misma propiedad. Mide 8m66 por 54m05. Lindan 10 varas por 39v28. Salón para negocio, tres piezas, cocina, galpón de cinc, corredor de mosaico, pileta, pozo con bomba y cañerías, gas, gallineros y otras dependencias. Seña 8 o|o. Comisión 3 o|o. Informes 351 San Martín 361, ó en Lomas, Avenida Meeks 66.—BRAVO BARROS y Cía. m9

TERRENOS

EL PUEBLO DE MARMOL

—Los últimos terrenos que constituyen la parte más central de la localidad. Rodeando la manzana destinada para plaza, con frente al tranvía local, á 5 cuadras al Este de la estación, á poco más del centro de Adrogué, á una cuadra de la luz eléctrica y próximos al adoquinado y aguas corrientes. La venta comprende 172 lotes pequeños y 55 fracciones de cuarto de manzana con superficie de 229 á 5.500 varas cuadradas, aparentes para levantar desde la modesta casa de familia hasta la gran residencia veraniega á bien para especular dividiendo en lotes menores. Mármol ha tomado desde la inauguración del servicio del circuito, un desarrollo é impulso extraordinario, figurando ya, entre los pueblos más importantes de la línea Actualmente cuenta con 50 trenes diarios de ida y vuelta que lo ponen en continua y rápida comunicación con las ciudades de Buenos Aires y La Plata. Los terrenos en venta dan frente á las calles Rosales, Norther, Bynon, Mitre, Canale, Sánchez, Centenario, Buenos Aires, 25 de Mayo y otras y son los que detenían el avance de la edificación hacia ese lado del pueblo, existiendo en su contorno preciosos chalets y edificios modernos. La venta es rasuelta, para finalizar una liquidación. Sin base, pudiendo abonarse el precio en la siguiente forma: 10 o|o. al contado y el resto en 9 cuotas semestrales (4 años y 1|2) de 10 o|o cu., con garantía hipotecaria y 7 o.o. de interés por semestres anticipados.

El DOMINGO 17 de Marzo, á las 2.30 p. m. en los mismos terrenos. Todas las calles están abiertas y las manzanas alambradas. El día del remate saldrá de Constitución un tren expreso gratis para conducir á los interesados. Títulos perfectos. Escrituras por ante la oficina de don Manuel S. Villegas. Seña 8 o|o., que se deducirá de la cuota del 10 o|o. que debe abonarse al contado en el acto de escriturar. Comisión 2 o|o. Informes, planos y boletos, 351 San Martín 361 ó en Lomas, Av. Meeks 66.—BRAVO BARROS y Cía. f12

TERRENO EN BELGRANO

Un lote de 424 v. c. Avenida del Tejar 2570 entre Moures y Guanacache. A 2 cuadras de Crámer y á 5 de la estación del F. C. R. Base $ 20 la vara, de la que se deducirán 7.500 cédulas L.

EL DOMINGO 17 de Marzo á las 4 en el mismo terreno. 10 varas por 40v30 en un costado y 44v76 en el otro. Tiene una pieza, otra de madera y galpón. Cerco de alambre tejido. Gas y aguas corrientes al frente. Títulos perfectos. Informes y planos 351 San Martín 361, ó Cabildo 1978.—BRAVO BARROS y Cía. m10

TERRENOS EN EL CABA-

llito, 8 lotes en las calles Paramaribo y Espinoza á pocos metros de la avenida San Martín y del tranvía, á 4 cuadras de Bella Vista y con todas las ventajas á su alrededor Base, $ 0 la vara. Reconocen hipotecas de $ 1.170, á 2.102, pagaderas en cuotas mensuales de $0.88 á 78.20. El excedente al contado.

EL DOMINGO 17 de Marzo á las 4 en los mismos terrenos, 10 varas de frente por 28 á 53 de fondo. Superficies de 280 á 1.537 v. c. Títulos perfectos. Escrituras por la oficina del señor M. P. Figueira. Informes y planos, 351 San Martín 361.—BRAVO BARROS y Cía. m10

ENTRE BELGRANO Y VI-

lla Urquiza. Dos lotes, calle Holmberg entre González y Blanco Encalada. A 1 cuadra de Donado con tranvía y del bulevar Monroe á 6 de la estación Coghlan. Base 9 pesos la vara.

EL DOMINGO 17 de Marzo á las 3.30 en los mismos terrenos. Miden 10 varas por 53.76 cada uno. Títulos perfectos. Escrituras por don A. Darmandrail. Informes y planos 351 San Martín 361. ó Cabildo 1978. —BRAVO BARROS y Cía. m10

ESQUINA EN VILLA UR-

quiza, Guanacache y Miller A 1 cuadra del bulevard Monroe adoquinado y con tranvía y á 6 de las estaciones de Coghlan y Villa Urquiza. 500 varas en un lote. Venta sin base.

EL DOMINGO 17 de Marzo á las 3 en el mismo terreno. 11v54 á Miller por 51v13 á Guanacache. Títulos perfectos. Informes y planos, 351 San Martín 361 ó Cabildo 1978. —BRAVO BARROS y Cía. m10

TERRENOS EN LOMAS —

Cuatro lotes bien situados. Cevallos entre Sarandí y Balcarce, á 3 cuadras del bulevar Alsina, á 4 de la estación y á 5 de la avenida Meeks y del tranvía eléctrico. Rodeados de casas quinta y construcciones modernas. Base $ 4.50 la v., 1.8 parte al contado y el resto á 1 y 2 años con garantía hipotecaria y 7 o|o de interés por semestres anticipados.

EL DOMINGO 17 de Marzo á las 3 en los mismos terrenos. Miden 10 varas de frente por 47 á 57 de fondo. Títulos perfectos. Escrituras por don Manuel Ferreira. Informes y planos 351 San Martín 361, ó en Lomas Avenida Meeks 66.—BRAVO BARROS y Cía. m10

CAMPOS

GRAN ESTANCIA EN SAN-

ta Fe. "La Guasunchal" en el departamento San Cristóbal. A legua y media al SO. de la estación Rama, á 4 al NE. de Hersilia á 4 1|2 al SE. de Ceres (ambas del F. C. C. A.) y á 14 de San Cristóbal. Rodeada de grandes colonias en plena y próspera laboración. 10.436 hectáreas de riquísimos campos, los mejores de la provincia, para el desarrollo de la agricultura y la ganadería, con tierras negras vegetales y agua dulce, muy buena, desde 4 metros. El cultivo de cereales y la siembra de la alfalfa, alcanza resultados sorprendentes, habiendo acualmente 1.100 hectáreas alfalfadas y 250 sembradas de maíz. Allí cabe una colonia, una gran invernada, ó un establecimiento de cualquier índole. Venta terminante, por disolución de sociedad, en un lote, con extensos alambrados, valiosas poblaciones, potreros, molinos y todas las mejoras de una gran estancia, pronta á ser explotada. Base pesos 80 la hectárea, debiendo continuar el comprador con 350.480 pesos que reconocen en dos hipotecas, una de 440.000 francos hasta Noviembre 1.o de 1918 y al 7 1|2 y la otra de 150.480 $ pagadera en 3 cuotas iguales, con vencimientos en Abril 29 de 1913, 1914 y 1915, con 7 1|2 o|o de interés. El excedente que resultare de las hipotecas podrá pagarse: 1.8 parte al contado y el resto á 2 y 2 años con garantía hipotecaria y 7 1|2 o|o anual. Todos los intereses pagaderos por semestres anticipados.

EL MARTES 19 Marzo á las 3 p. m., en nuestra hall, 351 San Martín 361 Lindan con El Matrero de Simonatti, Curupaity, de Hardy; Los Toldos, de Sibeki, La Primavera, de Lynch; la colonia Zaballa, sucesión de Maibrán y José Lagia. Alambrado en sus cuatro costados con excepción de una parte del ángulo SE. y dividido en 14 potreros con 85.000 metros más ó menos con postes de quebracho colorado, varillas de lapacho, 5 hilos lisos, uno de púa y 19 tranqueras, todo de propiedad del campo y en perfecto estado. Casa habitación principal construída, habitaciones para peones, galpones, cocheras, caballerizas, corrales con comodidades, bretes, bañadero de hacienda con cañerías de 1.000 metros, una población en el barro, para colonos, 6 molinos, 2 pozos con malacates, tanques australianos de 150 000 á 300 000 litros con bebidas de hierro y otras mejoras. Montes de quebracho blanco, algarrobo y ñandubay. Los caminos de acceso son excelentes, llanos, de piso firme y uniforme. Se visita indistintamente por Ceres ó Hersilia en esta última estará el coche de la estancia los lunes, miércoles y viernes, á la llegada de los trenes. Títulos perfectos. Informes y planos, 351 San Martín 361.—BRAVO BARROS y Cía. f27

V. S. Lobato & Cía.

AVISOS NUEVOS

EN MAR DEL PLATA — EL

solar de la Villa Colón. En 60 mensualidades 27 manzanas en 108 lotes de 50 varas por 50 ó sea 2.500 varas cuadradas cada uno, que corresponden á las chacras 117 y 167 con frente á los bulevares Pedro Luro y Constitución, éste último que las une directamente con la plaza España, y á otras calles públicas ya cedidas á la municipalidad. Es tierra alta, de gran porvenir por la importancia de la avenida Pedro Luro que es la que conduce, pavimentada de cemento, desde la rambla hasta la sección Mar del Plata (Norte). Los nombres de los compradores en el primer remate, que aparecen en el plano y entre los que figuran los señores Emilio Meyer, Felegrinal, doctor Adolfo Salas, doctor Alfredo Hudson, [illegible] Grierson, Narciso Agüero, Ingeniero [illegible] Peña, Hernán Ortega [illegible] Hnos., Julio Livingston, Federico Leonidz Juan F. Apellido, Ana [illegible] Pacífico, Dalcef de Musin, María C. del Valle y Juan C. Gilgnes, ofrecen la última y más ventajosa consideración de este negocio. Base, $ 10 mensuales por cada lote de cuarto de manzana, en 60 mensualidades sin interés. Título perfecto.

EL MIERCOLES 27 de Marzo á las 4 en nuestro salón de ventas San Martín 42, se exigirán cuatro mensualidades de cada uno en el acto del remate y nuestra comisión de 2 por ciento. Las mensualidades restantes se abonarán en nuestra casa á contar desde el 1o. de Abril próximo á otorgarán las escrituras una vez pagadas 12 mensualidades, ante los escribanos [illegible] Parada en Mar del Plata ó Prudencio Laviña en Buenos Aires. Informes y planos en nuestra casa. San Martín 48 ó en la sucursal en la rambla de Mar del Plata. V. S. Lobato y Cía. m11

CASAS

EN LOMAS — F. C. S. —Pa-

seo, esquina Santiago del Estero, 4 casas nuevas, muy bien situadas, en barrio importante, totalmente poblado y que progresa mucho. Cada casa reconoce una hipoteca del Banco de la Provincia de Buenos Aires, que vence el 7 de Diciembre de 1921, con 8 o|o de interés anual, y con las cuales podrán continuar los compradores, la una por $ 1.500 pesos y las otras cuatro por $ 1.200 pesos cada una. El saldo, hasta el precio de compra, podrá pagarse, mitad al contado y el resto á 6 12 y 18 meses de plazo, con hipoteca al 8 por ciento. Título perfecto. Escrituras por la of. del señor Cayetano J. Ugartechea.

EL DOMINGO 17 de Marzo, á las 4, venderemos.

PASO ESQUINA SANTIAGO DEL ESTERO: 11.20 por 13.20 varas Gran salón de negocio, 2 habitaciones, cocina y w. c., entrada para carro Base 7.000 pesos. Con frente á Santiago del Estero, 3 casas iguales, edificadas en terreno de 10 varas por 23.20 y compuesta cada una de verja de material y hierro al frente, 2 habitaciones, comedor, cocina y w. c. Base, $ 4.000 cada una. Todas están bien construídas y tienen cielos rasos y pisos de pino, galería de puntal, la esquina con frentes imitación piedra, aguas corrientes, etc. Seña 5 o|o. Comisión 2 o|o Informes, San Martín 48. V. S. LOBATO y Cía. m8

JUDICIAL — EN FLORES—

Directorio 2428 entre Rivera Indarte y Pedernera. Una casita muy bien situada, á 4 cuadras de Rivadavia y de la plaza é Iglesia. Base 12.800 pesos. Orden del señor juez doctor Jerónimo Balarino secretaría de Carlos D. Bollini en el juicio ab intestato de don Adolfo Diego Madrazo. Títulos perfectos.

EL DOMINGO 17 de Marzo á las 4. Mide 17.45 metros de frente por 14.72 de fondo (20.15 varas por 17). Tiene dos salas al frente, 2 dormitorios, 1 pieza chica, cocina y w. c., jardín, parrales y aljibe con bomba, cielos rasos de yeso, carpintería de cedro, pisos de pino tea, patio y corredores de baldosa y mosaico, aguas corrientes, luz eléctrica sobre la avenida Directorio etc Seña y á cuenta de precio 8 o|o. Comisión 2 o|o. Informes, San Martín 48.—V. S. LOBATO y Cía. m8

LACARRA 878, ENTRE RE-

medios y Arrecifes. Una linda casita, bien ubicada, á 4 cuadras de Provincias Unidas y á 3 de la estación del tranvía y del adoquinado. Base $ 7.000, incluso una hipoteca de 4.000 cédulas argentinas, con las que puede cargar el comprador tomándolas al tipo de paza. Título perfecto.

EL DOMINGO 17 de Marzo, á las 3.30. Mide 10 varas por 36 y se compone de 3 piezas, comedor, cocina y w. c. Tiene verja de material y hierro al frente, cielos rasos de yeso, pisos de pino tea, galería de mosaico, pozo con bomba, etc. Seña 8 por ciento. Comisión 2 o|o. Informes, San Martín 48 —V. S. LOBATO y Cía. m10

JUDICIAL. THAMES 1368

entre Guayanas y Cabrera, con adoquinado al frente y á una cuadra de Rivera, con tranvías. Casa con gran terreno, en barrio que se ha valorizado mucho. Base pesos 18.271.67. Al contado. Título perfecto.

EL DOMINGO 24 de Marzo, á las 4 30 en la misma propiedad. Orden del señor juez doctor Tristán M. Avellaneda, secretaría del doctor Gastón F. Tobal, en el expediente Berra Juan Julio contra Angel Inkiroli, por cobro de pesos. El terreno que ocupa la finca mide 9.75 metros de frente por 43.40 metros de fondo, ó sean 11.25 varas por 50.11 el edificio lo componen un galpón de cinc de 9.35 metros por 12, sobre cabriadas de hierro con un altillo con piso de pino de tea, 2 habitaciones grandes, una chica, cocina y w. c. con mamposteria de cal, revoques, techos de cinc, cielos rasos de yeso, pisos de pino tea, puertas de pino y corredor de mosaico, otro galpón al fondo de 9.35 por 9.20 metros con techo de cinc y también con altillo, pozo con bomba, gas, etc. Al frente: pared de 3 metros de altura con portón y puerta de hierro 8 o|o á cuenta de precio. Comisión 2 o|o. Informes, San Martín 48.—V. S. LOBATO y Cía. m10

AL LADO DE SAN JUAN —

Corrales con permiso municipal. Calle Treinta y Tres 1070 entre la avenida San Juan y Constitución con adoquinado pago al frente. Ocasión importante que garantiza al contado capital que se emplee en ese negocio. Base $ 11.000. Título perfecto.

EL DOMINGO 17 de Marzo, á las 5 30. Mide 10 varas por 25. Tiene entrada adoquinada, para coches, caballerizas, pesebres, 2 piezas grandes con pisos de pino tea, otra más chica, cocina, pozo con bomba, w. c., portón de hierro etc. Seña 8 por ciento. Comisión 2 o|o. Informes, San Martín 48.—V. S. LOBATO y Cía. m10

EN FLORES—TAMDIL 3033

entre San Ramón y Quirno. A una cuadra del Directorio y á 3 de Provincias Unidas. Rodeado de edificios que de seguro, que progresará á la par de todos los que forman á Parque de los Patricios. Base $ 4.000 al contado. Título perfecto.

EL LUNES 22 de Marzo, á las 4 30 Edificado á gusto del comprador en el terreno de 10 varas por 39.50 que compone de 7 piezas, despensa, cocina, w. c. y galería pisos de pino tea, puertas de hierro y madera, techos de ladrillos pozo con bomba, cielos rasos de yeso, etc. La venta es al contado, pero se facilitan $ 3.000 sobre la misma seña 8 por ciento. Comisión 2 o|o. Informes, San Martín 48 —V. S. LOBATO y Cía. m10

CASA HABITACION moder-

na en Paso entre Neuquén 2672, entre Boyacá y Cochabamba á una cuadra de Sud América que se pavimenta una también, de Martín de Loria, alto que como todos los de esa importante parroquia, piso granito [illegible] y continuamente se edifica Base $ 7.000 Título perfecto Ad corpus.

EL LUNES 22 de Marzo, á las 5 Mide 10 varas por 28. El edificio, no visto aún, con frente imitación piedra y balcón, se compone de sala, 4 habits. con 2 cielos de yeso, comedor, cocina y otra pieza en altos, galería de mosaico con columnas de hierro, cielos rasos de yeso pisos de pino tea, bañado á la inglesa, puertas de cedro vidrieras de cedro en los balcones pozo con bomba de pozo. Se entregará desocupada. Seña 8 o|o. Comisión 2 o|o. Informes, San Martín 48. V. S. LOBATO y Cía. m10

TERRENOS

AVENIDA SAN JUAN 1025,

entre Artes y Oficios y Treinta y Tres. Terreno de excelentes dimensiones, sobre esa hermosa avenida, adoquinada y con jardines en medio en la que á diario se levantan construcciones modernas y de importancia, como lo exige el creciente adelanto del barrio. A 4 cuadras de Mercado. Entre edificios. Base $ 25 v. c. debiendo quedar del importe $ 12.000 en hipoteca hasta el 1o. de Junio próximo con 9 o|o de interés. El saldo al contado Título perfecto.

EL DOMINGO 17 de Marzo, á las 5. Tiene 10 varas por 58, medidas muy especiales para edificar una espléndida casa para habitar ó una gran propiedad de renta, Cualquiera de las dos construcciones, tiene allí su justa ubicación. Seña 8 o|o. Comisión 2 o|o. Informes, San Martín 48 — V. S. LOBATO y Cía. m10

EN MIRAMAR — EN LA

sección 4a. Una esquina en la manzana 151 con frente á la avenida Puerredón, á 3 cuadras de la plaza principal y centro de pueblo Base $ 2.50 la vara cuadrada mitad al contado y mitad á seis meses sin interés, con pagaré hipotecario. Título perfecto.

EL JUEVES 21 de Marzo, á las 4, en nuestro salón de ventas, San Martín 42. Mide 10 varas de frente por 20 de fondo y frente á Puerredón. Base $ 250 la vara cuadrada. Título perfecto.

EL JUEVES 21 de Marzo, á las 4, en nuestro salón de ventas, San Martín 42. Son 24 hectáreas, 79 áreas y 94 centiáreas, que lindan con el frigorífico, e. arroyo Morojón, con José Lino Díaz, Juana Cufré y Fernando Pacheco. Puede visitarse por Campana. Es conocido por de Cufré. Seña 8 o|o. Comisión 2 o|o. Planos á informes, San Martín 48.—V. S. LOBATO y Cía. m8

JUDICIAL — EN MIRAMAR

—Manzana 151 con frente á la avenida Puerredón, á 3 cuadras de la plaza principal y centro de pueblo. Base $ 2.50 la vara cuadrada mitad al contado y mitad á seis meses sin interés, con pagaré hipotecario. Título perfecto.

EL JUEVES 21 de Marzo, á las 4, en nuestro salón de ventas, San Martín 42. Mide 10 varas por 20 de fondo y frente á Puerredón. Base $ 2.50 la vara cuadrada mitad al contado y mitad á seis meses sin interés, con pagaré hipotecario. Título perfecto.

EL JUEVES 21 de Marzo, á las 4, en nuestro salón de ventas, San Martín 42. Mide 10 varas de frente

PUBLIO C. MASSINI & Cía.

CASAS

ENTRE AVENIDAS, OLLE-
ros 3737, entre Charlone y Rosetti, á una cuadra de la Avenida Colegiales, 2 de Alvarez Thomas, 3 de Forest y 4 del bulevar Dorrego, todos con tranvías. Buena casa, nueva, en cal, con verja, frente imitación piedra, 3 habitaciones, cocina, baño, w. c. y todas las dependencias. Pisos pino tea, cielos rasos de yeso, puerta de cedro, galería de material, etc. Mide 10.35 por 40 de fondo. Ad corpus. Base 11.000 pesos, reconoce una deuda de 3.108.62 pesos moneda nacional, pagadera en 5 meses de 123.18 pesos cada uno, el excedente al contado.

EL DOMINGO 17 de Marzo, á las 4 p. m. en la misma propiedad, títulos perfectos. Seña 5 o|o. Comisión 2 o|o. Informes, San Martín 81.—Publio C. Massini y Cía. mi

4 CASAS EN SAENZ PEÑA
á dos cuadras de la estación calles Talleres esquina Félix Muñoz, en la manzana 87, lotes 27 al 30. Nuevas, hay casas de negocio y de familia, constan de 3 dormitorios, 3 piezas chicas, y todas las dependencias y las de negocio tienen amplio salón con sótano, 2 habitaciones, baño, cocina y todas las dependencias. Edificadas con materiales de primera calidad, con todas las instalaciones completas de cañerías, molino, etc. Están á cuidadas con contrato que vencen dentro 7 meses 3 5 años. Bases de $ 5.000 á 10.000 pudiendo dejarse de 4.000 pesos á 10.000 en hipoteca por 2 años con opción á más al 9 o|o el excedente al contado

EL DOMINGO 17 de Marzo á las 2 p. m. en las propiedades. Títulos perfectos. Escrituras ante el escribano Capps. Tarifa 632. Seña 5 o|o. Comisión 2 o|o. Informes, San Martín 81.—Publio C. Massini y Cía. f26

EN BELGRANO — ECHE-
verría 3871, entre Superí y Conde; lindo chalet muy bien construido, á una cuadra de la estación Belgrano y casi frente á la plaza Castelli y á 4 cuadras de la Avenida Monroe. Ubicación y barrio inmejorable de familias distinguidas. Edificio de primer orden y con todas las comodidades deseables.

CONSTA

PLANTA BAJA—Jardín al frente con verja de hierro art-nouveau, gran hall de entrada, sala, un pequeño hall, dos comedores con chimenea de rebis, antecomedor, cuarto de baño, cocina, antecocina.

PLANTA ALTA—Dos dormitorios, toilette, cuarto de baño, w. c., guardaropa, hall de cristales, magnífico salón de billares, tres dormitorios y cuatro piezas de servicio. En cuerpo independiente, gruta artística con despensa y comedor de verano, bodega compuesta de tres departamentos, caballeriza con cuatro box, cuartos de servicio, w. c. y salida de carruajes por la calle Superí. El terreno mide 11.25 por 50 varas de fondo teniendo un martillo á su favor que mide 7.31 por 21.26 varas. Ad corpus. Base de venta, $ 50.000 m|n, pudiendo hacerse cargo el comprador de $ 30.500 en cédulas serie K, en la forma y estilo de plaza y de $ 13.500 m|n. que reconoce en segunda hipoteca á varios años de plazo, con 7 o|o de interés.

EL MIERCOLES 12 de Marzo á las 3 p. m., en nuestras oficinas San Martín 81, venderemos este lindísimo chalet que no necesita elogios ni comentarios: se recomienda por sí solo Títulos perfectos. Las escrituras deberán otorgarse por ante el escribano Leonardo Pomati, Rivadavia 714, donde se encuentran depositados los títulos para ser revisados por los interesados. Puede visitarse á cualquier momento, pidiendo datos en nuestras oficinas. Seña, 5 por ciento. Comisión, 2 por ciento. Informes y más datos, á San Martín 81.—Publio C. Massini y Cía. f18

CHALET FLAMANTE EN EL
Tigre. Sobre la calle Liniers con tranvía (que en breve tiempo será eléctrico), perfectamente amueblado, llave en mano, listo para ser estrenado. Ubicación calle Liniers á 8 cuadras del Tigre Hotel entre los chalets de Matos, Chaves, Zavalía, Martínez, Pirovano, etc., dimensiones y base: 17.82 varas de frente por 34.64 de fondo ó sean 600 v. c. en precioso jardín, base de venta $ 35.000, incluyendo todo el mueblaje y pasaderos mitad al contado, mitad á un año, con garantía hipotecaria y 7 o|o de interés anual. Edificación del más puro estilo inglés, dos pisos, materiales de primera clase, concluido, cuidando hasta los menores detalles. Planta baja: hall amplio con graciosa chimenea, comedor, antecomedor, cocina, cuarto de servicio, baño de id, despensa galería, etc., primer piso, dormitorio principal, cuarto de vestir, dos dormitorios más, baño, guardaropa, etc. Muebles incluidos en el precio, es del mejor gusto y en el arreglo general de la casa se denota una mano artista de indiscutible mérito, todo se ha imperando la casa Waring Gilow Sted Landon, llamante y no falta ni el más ocuesto visillo, hasta la pieza insignificante de la batería de cocina, ponemos el inventario á disposición de los interesados.

EL MIERCOLES 12 de Marzo á las 3 p. m. en nuestra casa, San Martín 81, venderemos esta propiedad que puede visitarse todos los días y que será entregada al comprador inmediatamente después del remate por si quiere aprovechar el resto de la temporada de verano Títulos perfectos. Seña 5 por ciento. Comisión 2 o|o de práctica. Folletos y planos en nuestra casa, San Martín 81.—Publio C. Massini y Cía. f28

JUDICIAL — PROPIEDAD
San Juan 1439, entre San José y Sáenz Peña, á tres cuadras del bulevar Entre Ríos. Barrio muy comercial y de firme valorización. La propiedad consta de un edificio antiguo compuesto de 5 habitaciones de material y dependencias en 1 frente de 7m 213mm. de frente al Sur por 58m. 062mm. de fondo ó sea una superficie en conjunto de 415 m. c. 801 mm. c. Venta por orden del señor juez doctor Julio C. Pera, á cargo del juzgado interinamente del doctor Aurelliano Gigena, secretaría Rawson, en los autos sucesorios de don Luis Britos, doña Dolores Obligados doña Saturnina Britos y don Antonio García. Base de venta 2|3 partes de su tasación, $ 38.296.02 c|l

EL MIERCOLES 27 de Marzo á las 3 p. m., en nuestra casa San Martín 81, venderemos esta propiedad que merecerá la atención de aquellos que buscan para la inversión de sus capitales algo excepcionalmente ubicado. Títulos perfectos. Seña 10 o|o. Comisión 2 o|o. Otros informes en nuestras oficinas.—Publio C. Massini y Cía. m10

PERU 1031, ENTRE CARLOS
Calvo y Humberto 1. Muy buen barrio entre avenidas de importancia. Terreno ideal con construcciones de 10.75 de frente por 18 de fondo (ad corpus), lo que constituyen una medida realmente excepcional. El edificio es antiguo, consta de seis habitaciones grandes, baño, etc. Base, pesos 28.000, incluyendo $ 5.500 en hipoteca nacional por 2 años, devengando 7 o|o de interés anual. Edificación del más puro estilo inglés, dos pisos, materiales de primera clase, concluido, cuidando hasta los menores detalles. Planta baja: hall amplio con graciosa chimenea, comedor, antecomedor, cocina, cuarto de servicio, baño de id, despensa galería, etc., primer piso, dormitorio principal, cuarto de vestir, dos dormitorios más, baño, guardaropa, etc. Muebles incluidos en el precio, es del mejor gusto y en el arreglo general de la casa se denota una mano artista de indiscutible mérito, todo se ha imperando la casa Waring Gilow Sted Landon, llamante y no falta ni el más ocuesto visillo, hasta la pieza insignificante de la batería de cocina, ponemos el inventario á disposición de los interesados.

EL MIERCOLES 12 de Marzo á las 3 p. m., en nuestra casa, San Martín 81, venderemos esta propiedad que puede visitarse todos los días y que será entregada al comprador inmediatamente después del remate por si quiere aprovechar el resto de la temporada de verano Títulos perfectos. Seña 5 por ciento. Comisión 2 o|o de práctica. Folletos y planos en nuestra casa, San Martín 81.—Publio C. Massini y Cía. f28

JUDICIAL — PROPIEDAD
San Juan 1439, entre San José y Sáenz Peña, á tres cuadras del bulevar Entre Ríos. Barrio muy comercial y de firme valorización. La propiedad consta de un edificio antiguo compuesto de 5 habitaciones de material y dependencias en 1 frente de 7m 213mm. de frente al Sur por 58m. 062mm. de fondo ó sea una superficie en conjunto de 415 m. c. 801 mm. c. Venta por orden del señor juez doctor Julio C. Pera, á cargo del juzgado interinamente del doctor Aurelliano Gigena, secretaría Rawson, en los autos sucesorios de don Luis Britos, doña Dolores Obligados doña Saturnina Britos y don Antonio García. Base de venta 2|3 partes de su tasación, $ 38.296.02 c|l

EL MIERCOLES 27 de Marzo á las 3 p. m., en nuestra casa San Martín 81, venderemos esta propiedad que merecerá la atención de aquellos que buscan para la inversión de sus capitales algo excepcionalmente ubicado. Títulos perfectos. Seña 10 o|o. Comisión 2 o|o. Otros informes en nuestras oficinas.—Publio C. Massini y Cía. m10

PERU 1031, ENTRE CARLOS
Calvo y Humberto 1. Muy buen barrio entre avenidas de importancia. Terreno ideal con construcciones de 10.75 de frente por 18 de fondo (ad corpus), lo que constituyen una medida realmente excepcional. El edificio es antiguo, consta de seis habitaciones grandes, baño, etc. Base, pesos 28.000, incluyendo $ 5.500 en hipoteca nacional por 2 años con opción á más al 9 o|o el excedente al contado

EL DOMINGO 17 de Marzo á las 2 p. m. en las propiedades. Títulos perfectos. Escrituras ante el escribano Capps. Tarifa 632. Seña 5 o|o. Comisión 2 o|o. Informes, San Martín 81.—Publio C. Massini y Cía. f26

EN BELGRANO — ECHE-
verría 3871, entre Superí y Conde; lindo chalet muy bien construido, á una cuadra de la estación Belgrano y casi frente á la plaza Castelli y á 4 cuadras de la Avenida Monroe. Ubicación y barrio inmejorable de familias distinguidas. Edificio de primer orden y con todas las comodidades deseables.

CONSTA

PLANTA BAJA—Jardín al frente con verja de hierro art-nouveau, gran hall de entrada, sala, un pequeño hall, dos comedores con chimenea de rebis, antecomedor, cuarto de baño, cocina, antecocina.

PLANTA ALTA—Dos dormitorios, toilette, cuarto de baño, w. c., guardaropa, hall de cristales, magnífico salón de billares, tres dormitorios y cuatro piezas de servicio. En cuerpo independiente, gruta artística con despensa y comedor de verano, bodega compuesta de tres departamentos, caballeriza con cuatro box, cuartos de servicio, w. c. y salida de carruajes por la calle Superí. El terreno mide 11.25 por 50 varas de fondo teniendo un martillo á su favor que mide 7.31 por 21.26 varas. Ad corpus. Base de venta, $ 50.000 m|n, pudiendo hacerse cargo el comprador de $ 30.500 en cédulas serie K, en la forma y estilo de plaza y de $ 13.500 m|n. que reconoce en segunda hipoteca á varios años de plazo, con 7 o|o de interés.

EL MIERCOLES 12 de Marzo á las 3 p. m., en nuestras oficinas San Martín 81, venderemos este lindísimo chalet que no necesita elogios ni comentarios: se recomienda por sí solo Títulos perfectos. Las escrituras deberán otorgarse por ante el escribano Leonardo Pomati, Rivadavia 714, donde se encuentran depositados los títulos para ser revisados por los interesados. Puede visitarse á cualquier momento, pidiendo datos en nuestras oficinas. Seña, 5 por ciento. Comisión, 2 por ciento. Informes y más datos, á San Martín 81.—Publio C. Massini y Cía. f18

CHALET FLAMANTE EN EL
Tigre. Sobre la calle Liniers con tranvía (que en breve tiempo será eléctrico), perfectamente amueblado, llave en mano, listo para ser estrenado. Ubicación calle Liniers á 8 cuadras del Tigre Hotel entre los chalets de Matos, Chaves, Zavalía, Martínez, Pirovano, etc., dimensiones y base: 17.82 varas de frente por 34.64 de fondo ó sean 600 v. c. en precioso jardín, base de venta $ 35.000, incluyendo todo el mueblaje y pasaderos mitad al contado, mitad á un año, con garantía hipotecaria y

F.G.E.

F. González Elizalde

Rivadavia 542—Unión Telef. 1592 Av.

Las ventas de HOY

EN SAN VICENTE

(F. C. S.)

Los terrenos conocidos por de Perazzo. 555.000 varas cuadradas en un lote. A plazos.

HOY á las 4 de la tarde, en mi casa, Rivadavia 542.

EN MARTINEZ

(F. C. C. A.)

25.000 varas cuadradas en un lote sobre la avenida General Alvear y próximo á la avenida Santa Fe. A largos plazos.

HOY á las 4 de la tarde, en mi casa, Rivadavia 542.

EN MARCOS PAZ

(F. C. O.)

La quinta de Mariano Damián. 74.000 varas cuadradas en un lote, á plazos.

HOY á las 4 de la tarde, en mi casa, Rivadavia 542.

EN VILLA RIACHUELO

Sobre el andén de la estación Budge, 4.600 varas cuadradas en un lote.

HOY á las 4 de la tarde, en mi casa, Rivadavia 542.

Léanse avisos respectivos.

EN SAN VICENTE, F. C. S. los terrenos conocidos por de Perazzo 555.000 v. c. en un lote, á 7 cuadras al Este del andén de la estación, sobre el camino á Quilmes y lindando con la Villa Casares, toda dividida en pequeños lotes donde la edificación de casas quintas y de habitación ya ha dado empezada, es una de las pocas fracciones relativamente bien ubicadas que se ofrecen con garantías suficientes de ganar dinero dividiéndose en pequeños lotes pagaderos en mensualidades á dedicándolo á cualquier industria como también para especulación, todo esto lo asegura su ubicación y su proximidad á la estación, que es una de las de mayor importancia comercial y las de mayor porvenir. Entra en la venta la casa habitación, 4 aljibes, monte de árboles frutales y forestales y otras comodidades que mientándose podrán ser apreciadas, lo cual puede hacerse con toda comodidad, pues los trenes á San Vicente salen á toda hora de Constitución, de la que dista sólo 50 minutos. Insisto en que debe visitarse este negocio y no perder la oportunidad en adquirirlo, en la seguridad que ha de resultar en todo momento una buena compra. La venta se efectuará sin base á tanto la v. c. Tercera parte al contado y el resto á 6 y 12 meses é intereses del 7 o|o. Títulos perfectos.

EL LUNES 11 de Marzo á las 4 p. m. en mi casa, Rivadavia 542. Planos, datos y mayores informes á mi casa, Rivadavia 542.—F. González Elizalde. m8

EN MARTINEZ, F. C. C. A. 24.000 v. c. en un lote, con frente á la importantísima calle Alvear, pronto con tranvía al frente y directo á la estación de donde dista 15 cuadras más ó menos y á 12 de la avenida Santa Fe, adoquinada y con tranvía al frente pronto á inaugurarse, son terrenos altos y de una calidad superior y seguro, desde luego es una oportunidad que no debe desaprovechar, pues se piensa que su adquisición representará una excelente compra, á cualquier precio y en cualquier momento, dada la valorización rápida que toma cada día ese importante pueblo, es la manzana 82 de un plano levantado al efecto y mide 115 varas á Alvear por 328 varas de fondo, linda con los terrenos de Espinosa, Lamarca y á pocas cuadras de los caminos á San Fernando y La Legua. Venta sin base á tanto la v. c. Reconoce una hipoteca de 80.503 pesos que se paga en 50 mensualidades de 610.66 pesos cada una y el excedente al contado. Los títulos son perfectos y se otorgarán por la oficina del señor Lima.

EL LUNES 11 de Marzo á las 4 p. m. en mi casa Rivadavia 542. Planos, datos y mayores informes, á mi casa Rivadavia 542. —F. González Elizalde. m8

EN MAROOS PAZ, F. C. O. 74.000 v. c. en un lote, todo libre de cal·les, en la quinta conocida por de Damián, á 10 cuadras al Oeste de la estación y sobre el camino á Lobos, terrenos completamente altos y á propósito para una división en lotes pequeños, lo que resultaría un espléndido negocio. Entra en la venta la casa habitación, plantaciones de árboles frutales y forestales y otros detalles de importancia que visitándose podrán apreciarse. Base 50 centavos la v. c. mitad al contado y mitad á dos años é interés del 6 o|o y garantía de los mismos.

EL LUNES 11 de Marzo á las 4 p. m. en mi casa, Rivadavia 542. Planos, datos y mayores informes á mi casa, Rivadavia 542. —F. González Elizalde. m8

EN VILLA RIACHUELO sobre el andén de la estación Ingeniero Budge, 4.600 v. c. en un lote, terreno á propósito para una subdivisión en lotes pequeños. Venta resuelta sin base á tanto la v. c.

EL LUNES 11 de Marzo á las 4 p. m. en mi casa, Rivadavia 542. Planos, datos y mayores informes á mi casa. Rivadavia 542. —F. González Elizalde. m8

EN MARTINEZ, F. C. C. A.— 18.000 v. c. en tres lotes grandes con frente á la avenida Santa Fe y calles Guemes, Mitre y otras, frente por frente al chalet de Martín y Omar.

EL DOMINGO 24 de Marzo sobre los mismos. Después detalles. Datos á Rivadavia, 542.—F. González Elizalde. m8

EN LAS LOMAS DE BERNAL, 8.000 varas cuadradas en 5 lotes ideales, á 1½ cuadras de la parada Los Hornos y á 5 de la estación Bernal, á 20 minutos del centro de la capital, frente á la plaza Castelli, y en una zona completamente edificada, situados en una loma desde donde se distingue la capital federal; terrenos á propósito para construir la casa-quinta ó de habitación, pues cuenta con toda clase de comodidades á mano y están situados á 100 metros del camino de automóviles: una visita á los terrenos se impone para poder apreciar su importancia y su ubicación. Venta sin base, á tanto la vara cuadrada.

EL VIERNES 15 de Marzo, á las 4 p. m., en mi casa, Rivadavia 542.—F. González Elizalde. m8

EN BELGRANO—A ESPALDAS de la avenida Cabildo como para edificar una gran casa habitación 6 renta, 3 lindísimos lotes de 10 por 30 cada uno, General Paz entre las de Manuela Pedraza y Guayra, están entre una compacta edificación moderna y precisamente en el punto de más valorización, entre la línea de tranvías eléctricos que corren por la calle Cabildo y la estación Belgrano, frente á la plaza Castelli, y á una cuadra de la avenida Cabildo, donde se levanta el nuevo edificio para la Municipalidad de Belgrano, que costará 1.500.000 pesos. Venta sin base á tanto la v. c. Reconoce una hipoteca de 10.000 pesos que se paga en 20 mensualidades de 500 pesos cada una y el excedente al contado. Los títulos son perfectos y se otorgarán por la oficina del señor Lima.

EL LUNES 11 de Marzo á las 4 p. m. en mi casa, Rivadavia 542. Planos, datos y mayores informes á mi casa, Rivadavia 542. —F. González Elizalde. m8

E. D. L.

SAN MARTIN 548

Enrique D. Lagos y Cía.

En Belgrano

v17

GENERAL PAZ, AMENABAR y CÉSPEDES. En la antigua quinta de Tornquist, hoy llena de hotelitos, barrio elegido para familias, con todos los matices de barrio elegante, 6 lotes con una esquina y superficies de 280 á 450 varas. Venta en 36 mensualidades. Sin interés, con base de 20 $ vara cuadrada.

EL DOMINGO 17 de Marzo, á las 5.30 p. m., sobre los terrenos. Exigiremos en el acto 3 mensualidades y 2 más al firmar el boleto definitivo, en nuestra casa dentro de los 8 días del remate, más nuestra comisión de 2 por ciento. Planos y datos á nuestra casa. m7

CORRIENTES 3914 y 16 — A un paso de Medrano y de la est. Lacroze, el sitio de mayor movimiento de ese barrio, tan importante. Mide 8.60 por 30, con un edificio de negocio y familia, que, aunque antiguo, permite sacar un buen interés. Renta $ 250 con contrato, que vence en Enero de 1915. Base $ 18.000 en cédulas argentinas.

EL DOMINGO 17 de Marzo á las 2.30 p. m. Títulos perfectos. Seña 8 o|o y nuestra comisión de 2 o|o en el acto del remate.

Esteban J. Terragno

JUDICIAL — EN LANUS, partido de Avellaneda. 9 lotes frente á la estación ferrocarril Sud. En el centro de este pintoresco pueblo donde nadie vende y todos desean vivir. Es la situación preferida por la gente de buen gusto, á sólo 10 minutos de ferrocarril, lo que hace que estos terrenos puedan competirse con los que distan veinte cuadras de plaza de Mayo. Dan frente á los bulevares Ayohuma y San Juan y calles Margarita Wield, Santa María y de la Tablada, en medio de un núcleo de edificación moderna é importante. Bases para cada 75 decímetros cuadrados, 15 pesos los lotes de la manzana N., 10 pesos el lote de la manzana M y 5 pesos las dos esquinas de las manzanas AA y HB que representan las 2|3 partes de la tasación.

EL DOMINGO 24 de Marzo á las 3.30 p. m. remataré todos los lotes sobre el número 8 de la manzana N (frente á la estación). Sus superficies varían de 162.92 metros cuadrados (217.23 varas) á 426.90 metros cuadrados (569.30 varas). Orden del señor juez de la capital federal, doctor Jerónimo Balarino, secretaría Figueroa, autos sucesorios de don Juan B. Bergallo. El comprador se hará cargo de 48 mensualidades que adeuda cada lote, cuyas cantidades se encontrarán en la planilla que va agregada á los plapos, las que deberán abonarse en el Banco de la Provincia dentro de los ocho primeros días de cada mes y el excedente de precio se pagará al contado, siendo condición expresa de esta venta, que las escrituras definitivas se otorgarán dentro de los treinta días siguientes al remate por la vendedora originaria doña Clara Alzuralde de Landa y por el escribano señor Bartolomé Parodi. Las escrituras de chancelación serán por cuenta del comprador. Por mandato del señor juez, todo comprador entregará en el acto del remate en dinero efectivo el 8 o|o como seña y parte de precio y el 2 o|o de mi comisión. Datos y planos en mi escritorio, San Martín 170 ó en la secretaría. Esteban J. Terragno. v24

Carlos Olmi

JUDICIAL—CAMPO valioso. El establecimiento "La Esperanza", en Lincoln, F. C. O., á 20 cuadras exactas de la estación Arenaza, F. C. O. Lindando con la colonia y pueblo Arenaza y los establecimientos de Polledo, Duggan, Seré y Lacau y Alcobendas. Venta en fracciones, grandes y chicas con opción. 479 hectáreas, 31 áreas y 82 centiáreas, entrando el casco de la estancia con edificio de 4 habitaciones y otras mejoras. Todo alambrado y situado sobre el camino real que conduce á Lincoln, Roberts y Pasteur. Campo reñinado de pastos tiernos y dulces, muy especial para alfalfa, con agua desde 2 á 5 metros. Figura en el Chapeaurouge y Gráfico de la provincia de Buenos Aires con el nombre de Miguel Kelly. Mandato del señor juez civil de Mercedes, doctor Arechavala, secretaría Gomez, en la testamentaría de don Miguel Kelly. Base 200 $ la hectárea.

EL MIERCOLES 27 de Marzo, á las 4 p. m., en nuestro hall, Reconquista 353. Los compradores pagarán el 10 por ciento á cuenta de precio. Comisión 2 por ciento. Las fracciones se entregarán amojonadas por el Sr. Emilio Mondolfi, agrimensor municipal de Lincoln. El señor Juan F. Kelly está permanentemente en Arenaza, en el hotel Sol de Mayo, frente á la estación, para acompañar á todos los interesados hasta el campo y dar todos los datos que se soliciten. Trenes: Para Lincoln, hay tres trenes diarios; dos diurnos y uno nocturno. Para Arenaza, estación inmediata, una distancia sólo 35 minutos de Lincoln, hay por ahora, 6 trenes por semana, pero normalizado el servicio, correrán los 10 trenes semanales de costumbre, es decir, 7 diurnos y 3 nocturnos. Nota: Podemos dar datos completos y exactos sobre la calidad del campo, por haberlo revisado detenidamente, recorriéndolo en toda su extensión. Solicitense planos y datos, por correo, teléfono U. T. 3209, Avenida, ó personalmente.—Carlos Olmi, Reconquista 353. m9

LOTES EN VILLA URQUIZA La gran esquina Aitolaguirre y Mar Chiquita, fraccionada en 5 lotes. En el punto interesante de Villa Urquiza, á 18 minutos de Retiro con 60 trenes diarios de ida y vuelta y un servicio permanente de dos líneas eléctricas de tranvías de la estación y dos de la calle Bebedero con eléctrico número 96. Hacia donde avanza francamente y visiblemente la edificación. Conviene tener presente que el Banco de la Nación Argentina, respondiendo al constante crecimiento de ese centro, cuyos progresos se notan á simple vista, ha instalado allí una sucursal en la avenida Triunvirato y Monroe. Base ínfima, para liquidar: 5 pesos vara cuadrada. Los lotes se entregarán amojonados.

EL DOMINGO 24 de Marzo á las 4 p. m. sobre los mismos terrenos. Las escrituras se otorgarán ante el escribano señor Dámaso Saltiatierra (hijo), Florida 246, donde pueden examinarse los títulos perfectos. Seña 8 o|o. Comisión 3 o|o. Solicítense planos detallados y datos por teléfono U. T. 3209, Avenida, correo ó personalmente en Reconquista 353.—Carlos Olmi, Reconquista 353. m9

JUDICIAL — CABALLITO. Finca calle Georgestown 576, entre Méndez de Andés y San Eduardo. A dos cuadras de Bella Vista y 5 de la avenida Gaona con doble vía eléctrico, las dos. 8 metros 66 cts. de frente por 30.56 metros de fondo en un costado y 30.70 metros en el otro y contrafrente de 8m67 (363 varas cuadradas 66 centímetros), 4 habitaciones, galería y comodidades. Tasación: 12.000 pesos. Base 8.000. Mandato del señor Juez doctor Repetto, secretaría Quirno Costa, en la sucesión Leonardo Blasco. Seña 8 o|o. Comisión 3 o|o.

EL MIERCOLES 27 de Marzo á las 4 p. m. en nuestro hall, Reconquista 353. Datos, Carlos Olmi, Reconquista 353. m10

JUDICIAL — EN MORON — Fracción de tierra de 60 metros 82 de frente por 43 metros 30 de fondo (3.500 varas cuadradas). Cerca de la calle real, Tasación: 1.50 pesos el metro cuadrado. Base, 2|3 partes: 1 peso el metro cuadrado. Mandato del señor juez doctor Repetto, secretaría Quirno Costa; en la sucesión Leonardo Blasco. Seña 8 o|o. Comisión 3 o|o.

EL MIERCOLES 27 de Marzo á las 4 p. m. en nuestro hall, Reconquista 353. Hay 3 planos detallados. Datos, Carlos Olmi, Reconquista 353.

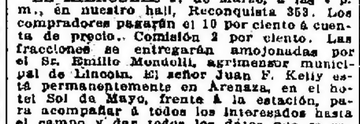

Sucesores: JUAN M. PRUNETTI y Cía.

$ 15 VARA CUADRADA — A plazos, un terreno central, calle Guayanas entre Godoy Cruz y Darwin, á 1 cuadra al Norte del bulevar Rivera (continuación de Córdoba) con adoquinado pago al frente y rodeado de tranvías, buenos edificios y selecto vecindario. Mide vs. 10x36.70, entre edificios. Base 15 $ v. c., tercera parte al contado, tercera parte á 6 meses y tercera parte á 1 año con interés del 7 o|o. verdadera ocasión. Venta forzosa. Escrituras por cuenta del comprador. Plano ilustra.

EL DOMINGO 24 de Marzo á las 4 p. m. en nuestro hall, Reconquista 353. Comisión 2 o|o. Planos detallados y datos en nuestra casa, 353 San Martín 141.—Enrique D. Lagos y Cía. m11

PIETRANERA RISSO-PATRÓN & Cía

468 — B. MITRE — 463

18 PETIT-CHALETS, UN mercado y 18 terrenos en Villa Lugano. A largos plazos, frente mismo á la estación Calles Aquino, Somellera, Murguiondo, Olider y Avenida Derqui. Como situación, es lo mejor de la progresista villa, que está á 15 minutos de la estación Buenos Aires, con trenes de 5.45 a. m. á 12.50 a. m. y á un paso de la Avenida Rivadavia, por el tranvía á vapor que corre por Larrazábal, el cual será electrificado en breve y entrará á la estación Villa Lugano tiene toda clase de comodidades, mucha y muy buena edificación, alumbrado público sistema Kitson, importantes casas de comercio, colegio, que está al frente de las propiedades, médicos y cuanto pueda necesitar una familia. La escuela de aviación y aeródromo y el club atlético, que está calle por medio con los chalecitos, le dan notable animación á la localidad. La empresa del ferrocarril está construyendo sus líneas á alto nivel y, como es sabido, tiene la concesión del subterráneo hasta el Parque Lezama, donde hará su estación terminal. Base de los chalets, del mercado de $ 50 á 150 la mensualidad, á pagar en 167 mensualidades, sin interés; los terrenos sin base, y á pagar en 40 mensualidades también sin interés.

EL DGO, 17 de Marzo, á las 4, en las mismas propiedades. Detalle: en la manzana Aquino, Somellera, Murguiondo y Olider, 10 petit-chalets, con superficies de 370 á 628 v. c. compuestos de hall, sala, comedor, dormitorio, baño y cocina. Verja artística al frente, cielos rasos de tela, el único patio de mosaico, buena carpintería, cristales opacos. Plantas de jardín y frutales, agua riquísima. Un mercado de 550 v. c. con 8 puestos de material y madera, según planos aprobados por la municipalidad, en explotación, sin contrato. En el triángulo Av. Derqui, Aquino y Olider, 3 edificios; lote 2, con 221.84 v. c. 5 piezas, cocina, galería, gasómetro; lote 3 con 422.64 v. c., un chalet de madera con 6 piezas y dependencias; lote 4 con 277.53 v. c. 3 piezas, galería cerrada, una pieza en altos, baño y cocina y detalles iguales á los de la manzana. Terrenos: 15 lotes con superficies de 350 á 659 v. c. Condiciones de la venta: Para los edificios, 4 mensualidades en el acto del remate y 8 más al escriturar, dentro de los dos meses de efectuado éste. Posesión en el acto de escriturar inmediatamente si se pagan las doce mensualidades. Para los terrenos, dos mensualidades en el remate y 4 más al recibir la libreta, dentro de los 20 días. Título definitivo, una vez pagadas 15 mensualidades. Las propiedades de la manzana, serán escrituradas por el escribano señor Gregorio L. Bravo; las del triángulo, por el escribano señor Agustín Berutí. El pago de las mensualidades podrán anticiparse parcial ó totalmente con el beneficio para el que lo haga, del interés correspondiente. Comisión, 2 por ciento. Más datos y planos, á nuestra casa, 463 B. Mitre 463.—PIETRANERA RISSO-PATRON y Cía. m3

EN BELGRANO — TODA una manzana en lotes. Calles Mendoza, Olazábal, Donado y Holmberg. Venta en 80 mensualidades sin interés. A 2 cuadras de la avenida Monroe, á 4 de Pampa, ambas adoquinadas. Con eléctrico número 96 al frente, por Donado y á 1 cuadra por Acha. Completamente rodeada de edificios. Venta sin base, para liquidar.

EL DOMINGO 24 de Marzo á las 4, en los mismos terrenos. Después más detalles. Pidan planos á nuestra casa, B. Mitre 463.—PIETRANERA RISSO PATRON y Cía. m6

NOTABLE MANZANA, EN 22 lotes y en 46 mensualidades. Calles Lacar, Zamudio, Sud América y Morán. A 2 cuadras del tranvía Lacroze, á San Martín, parada Tres Cruces. Sobre el Parque de Agronomía. Venta sin base. Sin más propósito que liquidar.

EL DOMINGO 24 de Marzo, á las 4, en los mismos terrenos. Son lotes de 304 á 420 v. c. Se dará opción amplia. Después más detalles. Los planos están listos. Pidan á nuestra casa, Bmé Mitre 463.—PIETRANERA RISSO PATRON. m8

2 LINDOS TERRENOS. EN 60 mensualidades. Arreglos entre White y Homero. Con eléctrico al frente número 48. A una cuadra de la plaza Azcuénaga, á 2 del gran parque Olivera, á 5 de Provincias Unidas y á 10 de Rivadavia. Es un barrio de rápido desenvolvimiento. Sin base, á tanto la v. c.

EL DOMINGO 17 de Marzo á las 4 en los mismos terrenos. Mide cada lote 10 varas por 62. Están unidos y se venderán con opción. Para edificar casas de poco precio, son inmejorables. Allí la venta es segura, pues hay mucha población y ninguna casa desocupada. Títulos perfectos. Seña 3 mensualidades y otras 3 al recibir la libreta. Las restantes en nuestra casa del 1o. al 10 de cada mes. Escrituras definitivas y posesión en el acto. Más datos á nuestra casa, B. Mitre 463.—PIETRANERA RISSO PATRON y Cía. m10

Valentín Santa María

Casa central, Victoria 935, de 1 á 7, U. T. 327, Libertad. Sucursales: En Flores: calle Curapaligue 202, de 8 á 11, U. T. 426, Flores. En Norte: calle Leyola 349 de 8 á 12, U. T. 1620, Mitre. Al Sur: calle Independencia 3237, de 8 á 12. U. T. 528, Mitre. En Parque Patricios: Rioja 2000 de 8 á 12, U. T. 3047, Mitre. En Talleres: F. C. S.: Pavón 402, de 8 á 12, U. T. 535, Lomas. En San Martín: calle Buenos Aires 65, U. T. 18, San Martín. En Morón: calle San Martín 848, U. T. 4, Morón. v22

EN LA PLATA — 9 CHACRAS á largos plazos.

EL VIERNES 22 de Marzo á las 4 de la tarde, en mi salón de ventas, calle Victoria 985. Sobre las estaciones Esquina Negra y Angel Etcheverri, de la Compañía General y del ferrocarril Argentino á Meridiano V. Después detalles.—Valentín Santa María.

CAMPO en la PAMPA CENTRAL, sección XXIV, fracción D, lote 7, 5.300 hectáreas, con facilidades de pago, lindero por Manuel A. de Elizalde, J. Soldati, A. Foutiquba y R. Arcardini, con población, agua dulce especial, regado por el arroyo Bacegua.

EL VIERNES 15 de Marzo á las 4 de la tarde, remataré este campo en mi salón de ventas. Base, $ 6 la hectárea. Se aceptan ofertas particularmente antes del remate.—Valentín Santa María. m5

EN EL EJIDO DE LA PLATA. Sobre la continuación de las calles 70 y 70. 53 cuadras de campo excepcional divididas en 9 espléndidas chacras. En las puertas de la capital de la provincia, circundadas por dos líneas de ferrocarriles y á pocas cuadras de las estaciones Angel Etcheverry, Esquina Negra, línea á Meridiano V y C. G. Provincia de Buenos Aires. Vendoré en fracciones de diez hectáreas, á largos plazos, poniendo así al alcance de todos estas tierras de valor indiscutible, las que, por su ubicación se prestan lo mismo para casas-quintas de recreo, como para cultivo de verduras, leguminosas, etc. Terrenos altísimos é inmejorables, con frente á tres calles. El plano de ubicación presenta el negocio con todos los más ínfimos detalles que ilustran ampliamente á los interesados.

EL VIERNES 22 de Marzo, á las 4 p. m. En el salón de ventas de mi casa central, Victoria 985, esquina de Salguero. Orden de las chacras mencionadas. Base 500 pesos la hectárea. Condiciones de pago: 10 o|o de seña. 40 o|o al firmar las escrituras á los 90 días del remate (sin interés) y el resto, ó sea el otro 50 o|o dividido en cuatro cuotas iguales á 6, 12, 18 y 24 meses, con 7 o|o de interés y garantía de las mismas propiedades. El interés se contará desde el día de firmar las escrituras. Títulos perfectos por ante el escribano Juan Miguel Gutiérrez. Comisión 2 o|o. Solicitan planos. Otros datos al martillero, Victoria 985.

Nota—El tren que sale de Buenos Aires, de la estación de la Compañía General de Ferrocarriles calle Vélez Sarsfield (continuación de Entre Ríos) y Suárez, pasa por la estación Esquina Negra, que dista 20 cuadras de las chacras. El ferrocarril de La Plata á Meridiano V, que ya funciona para cargas y que se inaugurá oficialmente para pasajeros el domingo 10 de Marzo, tiene también la estación Angel Etcheverry á 30 cuadras de las tierras en venta. A un paso de la calle 52, que próximamente será adoquinada por el gobierno, hasta Esquina Negra, la que será dividida en solares para venderlá á los operarios del ferrocarril que construye sus talleres en esas inmediaciones. —Valentín Santa María. m10

LOS TERRENOS DE PINI Y RONCORONI COLEGIALES, FOREST Y ALVAREZ THOMAS

v17

*50 LOTES, ENTRANDO IM-*portantes esquinas, sobre las 3 avenidas citadas y las calles Rosetti, Giribone, Esteco, Pallaro y Cepedes. El Canu y Loreto. Venta liberal por cuenta y orden del señor Pío M. Roncoroni, para vender resueltamente en 40 mensualidades, sin interés, con título inmediato si lo desea el comprador con solo el desembolso de las 4 primeras mensualidades. No necesitamos resaltar la importancia de estos terrenos con promesas de adelantos futuros, desde que ofrecemos terrenos de real y positiva importancia en un barrio, que tiene todos los atractivos y cuyo progreso no se debe á la especulación, sino á su excepcional situación, sobre la estación principal del F. C. Central, y de los tranvías de Lacroze y las demás líneas que comunican aquel sitio alto y hermoso con todos los extremos de nuestra capital. El subterráneo en construcción de la empresa Lacroze es una promesa, sería de acercar este barrio á 10 minutos de la plaza de Mayo y es de interés especial terminarlo rápido desde que allí empalma el tráfico de las provincias de Entre Ríos y Corrientes, cuya importancia aumenta cada día. Allí las fábricas y depósitos comerciales, allí también el gran núcleo de familias, formando un conjunto de actividades, garantía del progreso constante de esa zona. Base 15 $ v. c. en 40 meses.

EL DOMINGO 17 de Marzo, á las 2.30 p. m. en el galpón de la empresa Lacroze en construcción, sobre Colegiales entre Alvarez Thomas y Giribone, será el punto de reunión. Exigiremos en el acto del remate 2 mensualidades y el 2 por ciento de nuestra comisión, debiendo abonarse dos más al firmar el boleto en nuestra casa, antes del 31 del corriente. Escrituras por ante la oficina del señor Natalio L. Marohasi. Avenida de Mayo 686. Descuento del 15 por ciento al pago al contado del saldo. Planos y otros datos en nuestra casa, 348 San Martín 141.—Enrique D. Lagos y Cía. m11

PUEBLO

DARRAGUEIRA

v21

SOLARES RODEANDO LA estación para casas de habitación y comercio, y también para especulación. 50 manzanas en lotes de 300 á 500 hectáreas cuadradas, á ambos costados de la vía, trazado inteligentemente, dicado con avenidas diagonales que convergen á la plaza y escuela ya construida. Es el paraje de más seguro porvenir de todos los pueblos formados en esa zona, tanto por la buena calidad de la tierra, cuanto por la estratégica situación con 4 líneas que allí convergen, con 8 trenes de pasajeros por día que facilitan el tráfico y movimiento del comercio y del trabajador. Es la gran ciudad para dentro de pocos años. La empresa del F. C. P. hará una bonificación especial á las construcciones que se levanten dentro del año de esta venta, con frentes que llenen ciertas condiciones de estética para estímulo de embellecimiento del pueblo, hay también una colonia de empleados y se proyectan otras de mayor importancia. Venta sin base, en 80 mensualidades, sin interés, exigiéndose dos en el acto del remate más nuestra comisión de 2 por ciento y dos más al firmarse los boletos definitivos. Descuento de 15 por ciento sobre pago al contado.

EL DOMINGO 31 de Marzo, á la llegada de los trenes expresos de Salliqueló y Bahía Blanca, después del almuerzo campestre, que se ofrecerá á los concurrentes. Por planos y datos en Darregueira, al señor Mac Combie, en Bahía Blanca, Donado 56, y en Buenos Aires, á nuestra casa, 343 San Martín 343.—Enrique D. Lagos y Cía. m7

EN MATHEU, F. C. C. A. — La antigua quinta de Márquez, salido de nuestro remate anterior. 270 espléndidos lotes con superficies que varían entre 300 y 650 v. c. á sólo 3 cuadras de la estación, lindando por el frente con el camino de Pilar á Escobar y por los costados con los señores Bancalari, Brisco, Nazarre, etc. los terrenos que ofrecemos con altos y de gran porvenir con gran cantidad de árboles frutales finos y rodeados de un importante núcleo de población que día á día va aumentando debido á la fácil comunicación con la capital. Tiene 16 trenes diarios y ya empiezan á construirse establecimientos fabriles y comerciales.

EL DOMINGO 24 de Marzo á la llegada del tren gratis que saldrá del Retiro (vías) á la 1.06 parando en Belgrano, Olivos, San Isidro, Victoria, y Garín, tierras libres de todo gravamen con títulos perfectos. La posesión y el título de propiedad se darán inmediatamente. Las escrituras se otorgarán por ante el escribano, doctor Jacinto A. Malbrán, Florida 32. Los compradores entregarán en el acto del remate 3 mensualidades como seña y otras 3 al recibir la libreta dentro de los 15 días, Comisión 2 o|o á cargo del comprador. Planos y datos á nuestra casa, San Martín 343. m7

LOS TERRENOS DE PINI Y RONCORONI COLEGIALES, FOREST Y ALVAREZ THOMAS

v17

*50 LOTES, ENTRANDO IM-*portantes esquinas, sobre las 3 avenidas citadas y las calles Rosetti, Giribone, Esteco, Pallaro y Cepedes. El Canu y Loreto. Venta liberal por cuenta y orden del señor Pío M. Roncoroni, para vender resueltamente en 40 mensualidades, sin interés, con título inmediato si lo desea el comprador con solo el desembolso de las 4 primeras mensualidades. No necesitamos resaltar la importancia de estos terrenos con promesas de adelantos futuros, desde que ofrecemos terrenos de real y positiva importancia en un barrio, que tiene todos los atractivos y cuyo progreso no se debe á la especulación, sino á su excepcional situación, sobre la estación principal del F. C. Central, y de los tranvías de Lacroze y las demás líneas que comunican aquel sitio alto y hermoso con todos los extremos de nuestra capital. El subterráneo en construcción de la empresa Lacroze es una promesa, sería de acercar este barrio á 10 minutos de la plaza de Mayo y es de interés especial terminarlo rápido desde que allí empalma el tráfico de las provincias de Entre Ríos y Corrientes, cuya importancia aumenta cada día. Allí las fábricas y depósitos comerciales, allí también el gran núcleo de familias, formando un conjunto de actividades, garantía del progreso constante de esa zona. Base 15 $ v. c. en 40 meses.

EL DOMINGO 17 de Marzo, á las 2.30 p. m. en el galpón de la empresa Lacroze en construcción, sobre Colegiales entre Alvarez Thomas y Giribone, será el punto de reunión. Exigiremos en el acto del remate 2 mensualidades y el 2 por ciento de nuestra comisión, debiendo abonarse dos más al firmar el boleto en nuestra casa, antes del 31 del corriente. Escrituras por ante la oficina del señor Natalio L. Marohasi, Avenida de Mayo 686. Descuento del 15 por ciento al pago al contado del saldo. Planos y otros datos en nuestra casa, 348 San Martín 141.—Enrique D. Lagos y Cía. m11

LABORDE y LICHTER

*CASA SAN LUIS 3146 EN-*tre Anchorena y Laprida ubicación inmejorable y más solicitada. Se vende como terreno. Renta 150 pesos mensuales. Base pesos 13.000. Condiciones: 12.000 pesos en hipoteca, pagadero en 12 mensualidades de mil pesos cada una con el 7 o|o de interés anual, el excedente al contado en el acto de escriturar.

EL DOMINGO 17 de Marzo á las 4 p. m. en la misma propiedad. El terreno se compone de 466 varas cuadradas más ó menos. Seña 8 o|o. Comisión 2 o|o. Títulos perfectos. Informes, Bartolomé Mitre 788.—Laborde y Lichter. m10

José A. Falbo

Corrientes 645

EN MERLO 112 LOTES DE terrenos y una casa quinta en 80 mensualidades, sin interés, últimos terrenos disponibles entre Merlo y Ituzaingó, sobre el F. C. Oeste. Base $ 2 por mes el lote. Seña 3 mensualidades.

EL DOMINGO 24 de Marzo sobre los mismos terrenos con tren expreso gratis, á las 12.45 del Once. Pidan planos y boletos en mis oficinas.—José A. Falbo, 645

Francisco Rayneli é hijo

1033 - VICTORIA -- 1033

AL PUBLICO

Participamos al público, que desde la fecha, quedamos instalados en el nuevo local que hemos tomado, calle Victoria 1033, donde como siempre atenderemos todos aquellos asuntos que se relacionen con nuestra profesión.

Buenos Aires, Marzo 7 de 1912.

Francisco Rayneli é hijo.

v16

CASA MODERNA, CALLE Castro 1741, entre las avenidas Chiclana y Garay. Mide 10 varas de frente por 50 de fondo, más ó menos. Tiene sala, y comedor amplísimos, 5 habitaciones más, baño, un vestíbulo de cristales, puertas de cedro, patios de mosaicos, cielos rasos de yeso, tirantería de hierro, todo en cal, preparada para altos, en una palabra, es una casa que á la elegancia de forma reune una construcción sólida, una distribución de mucho gusto, una extensión que consulta la luz, el aire y el sol y una ubicación donde la propiedad tiene que ir valiendo recién, pues en esa parte del municipio, es donde se está levantando la ciudad nueva. Tiene adoquinado al frente, tranvía á la cuadra. Se dan pesos 15.000 á un año de plazo en hipoteca al 9 o|o. Venta necesariamente forzosa. Base pesos 17.000. Seña 8 o|o. Comisión 2 o|o.

EL DOMINGO 17 de Marzo, á las 4.30. Francisco Rayneli é hijo, Victoria 1033. U. T. 2141, Libertad. m1

UNA CASITA FORMANDO esquina, calle Pavón 3860 esquina Pasaje Pereyra. Tiene cinco habitaciones entre grandes y chicas y está destinada para familia, pudiendo ser para negocio con poco desembolso, haciendo en ella algunas pequeñas reformas. Está en la parte donde la calle Pavón es una avenida y á la cuadra de los bulevares Boedo y Garay que tienen tranvía en todas direcciones. Es una casita nueva, con bastante comodidad y donde el dinero puede emplearse con seguridad, garantía de duplicarse. Hay que verla. Base, $ 6.000. Seña, 8 por ciento. Comisión, 2 por ciento.

EL DOMINGO 17 de Marzo, á las 4.30 de la tarde.—Francisco Rayneli é hijo, Victoria 1033. U. T. 2141, Libertad. m3

A PLAZOS — CASA CHICA calle Tarija 3431, á pocas varas de la calle Liniers, con adoquinado al frente. Mide 8m66 de frente por 31m17 de fondo. Tiene cinco piezas y las demás comodidades. Es una casita, que está entre dos calzadas, la San Juan, Boedo y Garay, con tranvía para todas partes y donde los que quieran emplear bien su dinero buscan justamente estos parajes, pues es en ellos donde la propiedad empieza á valorizarse porque la edificación moderna y valiosa es allí donde se levanta ahora haciendo de esos barrios todo un porvenir seguro. Tiene pesos 10.000 en hipoteca á un año al 9 o|o. Incluída en la base de 12.000 pesos. Seña 8 o|o. Comisión 2 o|o.

EL DOMINGO 17 de Marzo á las 4.—Francisco Rayneli é hijo, Victoria 1033. m2

UN CHALET EN DEVOTO. En lo mejor de esta aristocrática parroquia, situada en la Avenida Nacional 3478. Mide 15 metros de frente por 35 metros de fondo. Tiene cinco grandes habitaciones, baño, despensa, gallinero, galerías, gas, agua abundante, frutales finos, jardín, cercado de pared, con verja de hierro al frente, patio de mosaicos, cielos rasos, en fin, es como se ve, una casa de recreo, situada á la cuadra del tranvía de la parada Avenida del tranvía Lacroze, de la plaza é iglesia, rodeada de grandes chalets, verdaderamente palacios, donde todo es realmente suntuoso. Base $ 12.000, pudiendo darse mitad á un año, con 8 o|o de interés. Seña 8 o|o. Comisión 2 o|o.

EL DOMINGO 17 de Marzo, á las 2.—Francisco Rayneli é hijo, Victoria 1033. m3

CASITA A PLAZOS, CALLE Santander 776. Mide 9 varas de frente por 29 de fondo. Tiene 3 habitaciones amplias, una de ellas sin terminar, las demás comodidades. Está á la cuadra de la Avenida Vernet y á tres cuadras al Oeste de la Avenida La Plata. Esta casa adeuda 90 mensualidades de $ 23 cada una, con las que cargará el comprador incluídas en la base de $ 2500. Seña 8 por ciento. Comisión 2 por ciento.

EL DOMINGO 17 de Marzo á las 6.—Francisco Rayneli é hijo, Victoria 1033. m4

EN LA PLATA — 9 CHACRAS á largos plazos.

EL VIERNES 22 de Marzo á las 4 de la tarde, en mi salón de ventas, calle Victoria 985. Sobre las estaciones Esquina Negra y Angel Etcheverri, de la Compañía General y del ferrocarril Argentino á Meridiano V. Después detalles.—Valentín Santa María.

CAMPO en la PAMPA CENTRAL, sección XXIV, fracción D, lote 7, 5.300 hectáreas, con facilidades de pago, linderos por Manuel A. de Elizalde, J. Soldati, A. Foutiquba y R. Arcardini, con población, agua dulce especial, regado por el arroyo Bacegua.

EL VIERNES 15 de Marzo á las 4 de la tarde, remataré este campo en mi salón de ventas. Base, $ 6 la hectárea. Se aceptan ofertas particularmente antes del remate.—Valentín Santa María. m5

*EN EL EJIDO DE LA

Bacigaluppi & Rúa

Casa central: Avenida de Mayo 672 y 682; Sucursales: Flores, Rivadavia 6640; Belgrano, Cabildo 2077; Almagro, Victoria 3841; en Mar del Plata, San Martín [illegible] en Rosario de Santa Fe, calle Córdoba 1250; y en Necochea, calle 58 de Mayo 58 al 68.

CASAS

EN LOMAS DE ZAMORA —

Casa quinta con 8.665 varas cuadradas, calle Molina Arrotea esquina, Fuiucho. Su edificio consta de gran salón, 2 dormitorios comedor, cocina y w. c., pisos de tea, cielos rasos, galería, patio, con baldosa, glorieta, molino, amplia cochera é infinidad de árboles frutales y sembrados. Base pesos 15.000 incluídas 5.000 cédulas argentinas que podrá cargar el comprador, el excedente hasta el precio de venta: 1/3 al contado y 1/3 á un año de plazo con 7 por ciento de interés. Reconoce el edificio y 1.000 metros, un contrato de locación á un año de plazo, percibiéndose por ese concepto 100 pesos mensuales. Su edificación es muy recomendable en la parte más alta y pintoresca de esa región y rodeada por vistosas casas quintas. Recomendamos muy especialmente este negocio, pues se trata de una operación brillante de las que en muy pocas veces surge á la venta y siendo la orden de su liquidación terminante. Por más datos, avenida de Mayo 672 al 82.—Bacigaluppi y Rúa. R. 3255.

EL JUEVES 14 de Marzo á las 4 en nuestro salón de ventas. m7

EN CASEROS — 2 CASAS—

Calle Gilra entre Avenida San Martín y Lisandro Medina. Miden 10 por 57.72 vs. cada una. Consta la primera de sala con frente moderno, zaguán, cancel, dos dormitorios, cocina, baño, galería, mosaicos, agua semisurgente, frutales, vereda, etc., y la segunda se compone de gran galpón para negocio al frente, dos habitaciones de madera y cinc, comedor, una pieza chica, otra en alto, baño, pieza de lavar, gallinero, palomar, frutales, parral, etc. Las construcciones de material son hechas en cal y con materiales de primer orden. Base $ 4.500 cada una. Tratándose dentro del macizo de la edificación de este hermoso pueblo, totalmente rodeadas de casas-quintas y distan 200 metros exactos de la estación. La ubicación es, pues, recomendable para los que deseen adquirir una propiedad bien construída en calidad de porvenir. Más datos, Avenida de Mayo 672|82.—Bacigaluppi y Rúa. R. 3232.

EL DGO. 17 de Marzo, á las 4.30. m10

EN BELGRANO — FINCA

calle Blandengues 1730, entre Pampa y Virreyes. Mide 10.67 por 74 y 19.52 varas, teniendo 11.70 varas en su contrafrente. El edificio se compone de tres amplias habitaciones, cocina, w. c., vería y jardín al frente, galería, pisos de pino de tea, parral, frutales, adoquinado y vereda en el frente. Su excepcional ubicación (pues se halla al pie de las barrancas de Belgrano), su proximidad á la estación del ferrocarril, de la que solo dista 300 metros, la moderna edificación que surge diariamente, embelleciendo ese barrio y la Avenida Vertiz con la que linda por su fondo, esta magnífica propiedad, son motivos más que suficientes para recomendar este negocio. Datos, Avenida de Mayo 672|82 ó sucursal Belgrano, Cabildo 2077, R. 3397.

EL DGO. 17 de Marzo, á las 5. m10

CASA EN FLORES, ESQUINA

San Ramón 1103 esquina á Junín. Mide en total 270.34 varas. Base $ 2.500 incluso $ 1.185.20 que se pagan en 40 meses de 28.88 pesos cada uno, sin interés. El edificio se compone de una amplia habitación y otra pequeña, cocina, w. c., cercos de pared, variada pintería moderna, y árboles frutales. Dista 1 cuadra de la Avenida Campana y 4 de Varela, con tranvía y adoquinado. Rodean á esta propiedad buena edificación. Datos, Avenida de Mayo 672|82 ó sucursal Flores, Rivadavia 6640. — Bacigaluppi y Rúa. R. 3273.

EL DGO. 17 de Marzo, á las 3.30. m10

En BELGRANO—CASA, ZAPIOLA 2339,

adoquinada, entre Olazábal y Blanco Encalada. Mide 8x50 vs. Base pesos 10.000 de los cuales reconoce 5.000 á en hipoteca. Su edificio, moderno, consta de 3 amplias habitaciones, cuarto de hafo, cocina, w. c., pisos de tea, cielos rasos de yeso, umbrales de mármol, galería de madera, patios de mosaicos, cercos de pared, agua corriente, gas y luz eléctrica, frente moderno de mampostería y hierro, jardín y demás dependencias. Esta magnífica propiedad se encuentra ubicada en un paraje inmejorable y de continuos adelantos y en donde la edificación moderna se hace notar más que en ninguna otra zona. Dista 1 cuadra de las importantes Avdas. del Tejar y Crámer, con tranvía á todos los rumbos del municipio. Datos Avda. de Mayo 672|82 ó Cabildo 2077.—Bacigaluppi y Rúa.—R. 3231.

EL DGO. 17 de Marzo á las 3. m10

EN SAAVEDRA—2 CASAS

á plazos. Calle Washington 3863 y 67, entre Mansanares y García del Río. Base 4.000 $ cada una. Su edificio en cal consta de habitación bien revocada al frente, jardín, 3 habitaciones, baño, cocina, w. c., galería, mosaicos, pisos pino de tea, cielos rasos de yeso, pozo á bomba y depósito con cañería en toda la casa, carpintería moderna, etc. Pasaje inmejorable, por su proximidad á la Avenida del Tejar y á la estación del ferrocarril, de las que solo dista 300 metros. La edificación moderna que se levanta allí, es una garantía de la valorización á que están destinadas estas propiedades que hoy pueden adquirirse con una insignificancia. Más datos, Avenida de Mayo 672|82.—Bacigaluppi y Rúa. R. 3219.

EL DGO. 17 de Marzo, á las 5. m10

EN PALERMO—CASA, CABRERA 5736,

entre Carranza y Bonpland. Mide 10 por 40.60 varas. Base 13.000 $, á plazos, su edificio moderno, consta de 3 amplios dormitorios, comedor que cuadra el patio, 2 dormitorios más, cocina, baño, w. c., pisos de tea, cielos rasos de yeso, celosías de cedro, umbrales de mármol, galería amplia de material, patios de mosaico, cercos de pared, agua semisurgente con cañerías en toda la casa, instalaciones para gas, pileta de lavar, frente moderno, imitación piedra, jardín y demás detalles que se apreciarán visitándola. Está deshabitada, llave Cabrera 5750. El barrio en que se encuentra ubicada esta magnífica propiedad, no necesita de muchos elogios, por tratarse de un paraje conocido, dista media cuadra del adoquinado, dos de las importantes arterias Cabrera y Dorrego, con tranvías á todos rumbos de la capital. Más datos, Avenida de Mayo 672|82 ó sucursal Belgrano, Cabildo 2077.—Bacigaluppi y Rúa. R. 3265.

EL DOMINGO 17 de Marzo, á las 5. m10

EN VILLA DEVOTO, CASA

Mercedes y Timbó. Mide 20 por 36 varas. Base $ 12.000, incluídos $ 10.000 en hipoteca. Su edificio, construído con materiales escogidos, se compone de salón de negocio, con vidriera y dos puertas á la calle, cuatro dormitorios, cocina, w. c., galpón con altillo, galería de madera, patio de baldosa, pisos de tea, agua semisurgente, gas, frente imitación piedra, con portón para entrada de coches, vereda, mosaicos y demás detalles. La ubicación de esta vivienda es realmente notable, dentro del macizo de la edificación moderna. Dista 4 cuadras del tranvía y 5 de la parada del tranvía Lacroze. La mejor recomendación que puede hacerse acerca de su ubicación y edificación, es que la visiten. Datos, Avenida de Mayo 672|82 ó sucursal Belgrano, Cabildo 2077. — Bacigaluppi y Rúa. R. 3239.

EL DGO. 17 de Marzo, á las 3. m10

TERRENOS

92 QUINTAS EN 60 MESES,

sin interés, en el pintoresco pueblo de General Rodríguez (F. C. O.) con superficies de 2.800 á 4.400 vs. cds. Base, $ 30 centavos vara cuadrada. Paraje altísimo y del más indiscutible porvenir para cuadruplicar el capital á invertirse antes de haberse atendido la cuarta parte de su importe, dado la gran evolución que se opera diariamente en General Rodríguez, debido á las grandiosas obras en construcción, las cuales contribuyen eficazmente á la gran valorización y bienestar del pueblo, de una de esto á las obras en construcción del subterráneo del F. C. O. y á la concesión del tranvía eléctrico á Luján que pasará próximamente á 100 metros de los terrenos en venta; son sumados factores importantes que van á dar la verdadera sorpresa al público. En cuanto á los progresos materiales, nos bastará citar lo que dice la empresa del F. C. O. en la página 102 de su interesante guía de 1911 Distancia kilométrica entre Once y General Rodríguez 52 kilómetros. Está unida por doble vía á la estación Once. El pueblo tiene tendencia á mejorar en todo sentido, pues se están subdividiendo en gran escala las tierras. El movimiento comercial es activo. Cuenta con la oficina de correos y telégrafos de la provincia y nacional, comisaría de policía, escribanía, cuatro escuelas del Estado y una particular, iglesia, juzgado de paz, registro civil y municipalidad. Este pueblo está alumbrado á luz eléctrica. Importante: La casa de los señores Luis Bunzo y Hnos., de Rodríguez ofrece facilidades á todos los que deseen edificar, entregando materiales á largos plazos. La venta se efectuará en 60 mensualidades sin interés. Exigiendo 3 mensualidades en el acto del remate, 2 ojo de nuestra comisión y otras 3 mensualidades más al saque la libreta dentro de los 5 días subsiguientes de efectuado el remate y á las 50 mensualidades entrega de los títulos ante la oficina del escribano Carlos Pereda de Tella, Reconquista 414. Las mensualidades deberán abonarse del 1 al 10 de cada mes en el Banco de la Provincia de Buenos Aires. Descuento del 25 ojo al que abone al contado más la cuarta parte á plazos. A los señores interesados que deseen visitar las quintas, ver los cocheros en la estación Rodríguez, Mariano Joli y Pedro Galarce, quienes los conducirán hasta las quintas. Más datos é informes y planos Av. de Mayo 672|82 ó Rivadavia 6640. — Bacigaluppi y Rúa.—R. 3224

EL JUEVES 14 de Marzo á las 4 p. m. en nuestra casa central. f14

EN BELGRANO — AL PIE

de las barrancas, á terrenos á plazos. Calle Blandengues entre Zabala y Loreto. Miden 10 por 40.50 varas cada uno. Sin base. Mitad al contado, 1|3 parte á 6 y 1|4 parte á 12 meses, con 7 ojo de interés y pagarés hipotecarios. Distan 40 metros de la gran Avenida Vertiz y están totalmente rodeados de soberbia edificación. El barrio es inmejorable por disponerse allí de todas las comodidades apetecibles, incluídas las vías de comunicación á todos los rumbos de la capital. Más datos, á nuestra casa central, Avenida de Mayo 672|82.—Bacigaluppi y Rúa. R. 3293.

EL DGO. 17 de Marzo, á las 5.30. m10

EN MAR DEL PLATA—SOBRE

el bulevar Independencia entre las calles Castelli y Garay (chacra, 282), soberbio terreno, cuyas dimensiones son excepcionales, 10x45 vs., el que reclama la construcción de un hermoso edificio. Base, $ 5 la v. c. 1|2 al contado y 1|3 á un año de plazo, interés 7 ojo. Barrio de primer orden donde diariamente surge un edificio moderno y esta en constante valorización, debido á los grandes progresos que se ejecutan día á día. El bulevar Independencia en breve se adoquinará y será indiscutiblemente una de las arterias de gran significación. A 5 cuadras del bulevar Colón (asfaltado) y plaza Mitre y próximo al centro comercial del aristocrático balneario. Datos y planos Avda. de Mayo 672-82 ó sucursal Mar del Plata.—Bacigaluppi y Rúa.—R. 3287.

EL DOMINGO 17 de Marzo á las 4, en el mismo. m10

EN VICENTE LOPEZ — 18

terrenos en 48 meses, con 15.000 ladrillos gratis por cada lote. Frente á la avenida Santa Fe y calles 11, 23 y 24, manzanas 40 y 48. Lindando con la estación del eléctrico al Tigre. Después detalles. Datos y planos, Avenida de Mayo 672 al 82.—Bacigaluppi y Rúa. R. 3230.

EL DGO. 24 de Marzo á las 5. f11

EN MAR DEL PLATA — 12

terrenos y una casa situados con frente al bulevar Luro con asfalto y tranvía y calles San Martín y Guido (chacra 307). Mide la casa 10 por 50 varas y los terrenos varías entre 300 y 500 v. c. Venta sin base, á tanto la v. c. Forma de pago: 20 por ciento al contado el resto en cuotas iguales á 6, 12, 18 y 24 meses de plazo, interés 7 ojo, firmando pagarés hipotecarios. La casa se compone de salón de negocio con 2 vidrieras, frente imitación piedra, 4 habitaciones, 2 de ellas en altos, cocina, puerta cancel, zaguán, baño, w. c., galería, patios de mosaico, carpintería moderna, cercos de pared, pozo semisurgente y demás dependencias. Los terrenos están completamente alambrados, frente á bulevares de importancia como ser Luro, con asfalto y tranvías y calles San Martín y Guido de gran tránsito y adoquinándose la segunda de las nombradas. Es una zona magnífica con amplias comodidades y dentro del macizo de la edificación moderna. A 100 metros se encuentran de la plaza Rocha, á igual distancia de la estación, frente á la quinta La Atalaya y próximos de todo lo importante con que cuenta el balneario. Escribano se designará. Datos y planos avenida de Mayo 672 al 82 ó sucursal Mar del Plata, rambla Bristol.—Bacigaluppi y Rúa. R. 3.281.

EL DOMINGO 17 de Marzo á las 5, sobre los mismos. m5

En OLIVOS — 300 TERRENOS

en 30 meses, sin interés. Lomas de Roca, frente á la avenida Santa Fe (hoy Centenario). Ubicación descollante por formar una pintoresca loma entre Vicente López y Olivos. Tren expreso gratis. Después detalles. Planos y datos. Avenida de Mayo 672 al 82.—Bacigaluppi y Rúa. R. 3.229.

EL DGO. 24 de Marzo á las 2. f11

En LLAVALLOL, F. C. S. 78

lotes. En la parte más alta y pintoresca del pueblo. A 2 cuadras de la estación y frente á la calle directa á ésta. Venta en 30 meses, sin interés y base de $ 5 por mes el lote. Después detalles. Datos y planos, Av. de Mayo 672 al 82.—Bacigaluppi y Rúa. R. 3147.

EL DGO. 7 de Abril á las 2 p. m. Tren gratis de Constitución, á las 2 y 5. m7

300 LOTES ENTRE VICENTE

López y Olivos. Forman el saldo final de las lomas de Roca. En 30 meses, sin interés. Base, 10 $ por mes el lote. Superficies que varían entre 200 y 500 vs. cju. Sobre las calles Constitución, Porvenir, Progreso, Belgrano, Callao, San Lorenzo, Suárez, San Martín y próximos á la gran avenida Santa Fe (hoy Centenario) adquinada en toda su extensión, y colocándose tranvías rieles del tranvía eléctrico hasta el Tigre. Las estrechas vinculaciones que por sus notables progresos estas risueñas localidades han adquirido con la capital federal, hacen hoy por hoy que estos pueblos sean considerados como nuevas prolongaciones de la metrópoli, pues una no interrumpida edificación que avanza rectamente hacia los terrenos en venta, constituyen el mejor de los unión. Regias y modernas construcciones entre las cuales se encuentran las de los doctores Dufaur, Castillo y señores Dalorto, Colzo, Torreri, Raines y otras hasta donde llega la luz eléctrica por la Avda. Santa Fe, hacen cruz con los terrenos y las estaciones Olivos, Borges y Bmé. Mitre, que distan aproximadamente 6 cuadras, vivendas que se destacan por la elegancia de su construcción y caracterizan la fisonomía de estos pintorescos parajes. Nada más importante que estas progresistas localidades, cuya incomparable ubicación topográfica, constituye por sí solo la mejor garantía de la positiva valorización que adquiera la propiedad en esos sitios, todo esto nos indujo á recomendar con mucha preferencia estos terrenos en venta. Condiciones de venta, en 30 meses sin interés, con el único desembolso de 3 meses en el acto del remate (2 ojo de comisión) y otros 3 dentro de los 5 días y los subsiguientes del 1 al 10 de cada mes, en el Banco Español y Río de la Plata. Posesión inmediata. Iotes amojonados, dentro de líneas municipales. Escrituras definitivas por cuenta del suscripto señor Isaac Márquez (Cangallo 4901). Descuento convencional al que abone al contado. Visítense los terrenos por las estaciones citadas ó por la Avda. Santa Fe, para poder apreciar debidamente la importancia de esta gran arteria. Tren gratis de Retiro (F. C. P.), á las 2.15 con parada en Palermo á las 2.35. Datos y planos Avda. de Mayo 672|82 ó sucursal Belgrano, Cabildo 2077.—Bacigaluppi y Rúa.—R. 3283.

EL DGO. 17 de Marzo á las 3.30. m10

EN MARTINEZ, TERRENO

á plazos. Calle Arenales entre Pueyrredón y Rivadavia. A 1 cuadra de la Avenida Santa Fe (hoy Centenario). Mide 9.65 por 50 varas. Sin base. Mitad al contado y mitad á un año con interés de 7 ojo, firmando pagarés hipotecarios. La importancia de este pintoresco pueblo y la valorización constante de la tierra en los parajes centrales como éste digno de todo encomio, son bien conocidos para excusar toda recomendación al respecto. Inducen á este terreno reglas mansiones, pues se trata del sitio preferido y de mayor porvenir de esa incomparable localidad. Más datos, Avenida de Mayo 672|82.—Bacigaluppi y Rúa. R. 3247.

EL DGO. 17 de Marzo, á las 4.30. m19

En MAR DEL PLATA—UNA

manzana central en 32 lotes con frente á las calles Italia, Gascón, Alberti y Misiones. En 40 meses sin interés. Base 2 $ v. c. Después mayores detalles.—Bacigaluppi y Rúa.—R. 3254.

EL DGO. 24 de Marzo á las 4, en los mismos. m10

ESQUINA IDEAL — EN LA

mejor ubicación de Palermo, barrio predilecto por las familias. Godoy Cruz y Costa Rica. Mide 12 varas de frente por 25.60 vs. de fondo, inmejorables dimensiones, para levantar en ella la suntuosa mansión ó cualquier otra construcción. Base, $ 26 la v. c. A plazos. Dista 500 metros de la Avda. Santa Fe, como así de Rivera, ambas con tranvías á todas direcciones y dentro del macizo de la edificación. Mayores elogios innecesario, pues su ubicación se recomienda por sí sola. Datos Avda. de Mayo 672|82.—Bacigaluppi y Rúa.—R. 3256.

EL DGO. 17 de Marzo á las 5 1|2. m10

EN VILLA DEVOTO—4 TERRENOS

centrales, calle Bahía Blanca y Timbó, lotes 1, 2, 3 y 42, manzana 54, miden 10x27.75 y 40 vs. sin base y á tanto la vara cuadrada; condiciones de la venta: al contado. Estos terrenos se encuentran ubicados en el paraje más alto y preferido de esta aristocrática localidad, en donde la valorización aumenta día á día, á paso acelerado. Las magníficas casas quintas que se construyen diariamente en ese paraje y las líneas de eléctricos que cruzan las calles circunvecinas, son una demostración elocuente de la importancia de este negocio. Más datos Avda. de Mayo 672|82 ó sucursal Belgrano, Cabildo 2077.—Bacigaluppi y Rúa.—R. 3283.

EL DGO. 17 de Marzo á las 3.30. m10

EN MAR DEL PLATA—IMPORTANTE

liquidación de terrenos bien ubicados, á saber: 5 lotes en la quinta 106 sobre las calles Santa Fe y Gascón, 20 terrenos en las manzanas 4 y 5 de la chacra 44, 16 terrenos y una casa-quinta en la quinta 113 y chalet Villa Gloria sobre la calle Alsina entre Pellegrini y Almirante Brown. Las ubicaciones son inmejorables; todos entre lujosos edificios y donde la propiedad produce excelente renta. Datos y planos, Avenida de Mayo 672 y 82 ó sucursal Mar del Plata, Rambla Bristol.—Bacigaluppi y Rúa. R. 3263|3264.

EL DGO. 17 de Marzo, á las 11 a. m., en nuestra sucursal Mar del Plata. m10

En VICENTE LOPEZ—A 150

metros de la avenida Santa Fe (hoy Centenario), Magnífico terreno á plazos, venta á tanto la vara cuadrada. Mide 10x36.47 y 36.51 varas, calle 1, entre 19 y 24; lote 3 de la manzana 21. El comprador cargará con 30 mensualidades de $ 38.42 cada una y el excedente al contado. Su proximidad á la Avenida Santa Fe, hoy Centenario, como también á la de San Martín, adoquinada desde Vicente López hasta la Florida, de la que dista solamente 80 metros, aparte de la importancia excepcional que día á día adquieren en esa zona, son argumentos suficientes para recomendar este terreno. Más datos, Avenida de Mayo 672-82 ó sucursal Belgrano, Cabildo 2077.—Bacigaluppi y Rúa.—R. 3226.

EL DGO. 17 de Marzo, á las 5. m10

45 QUINTAS EN EL PILAR

En 30 meses sin interés. Están ubicadas entre 8 y 9.000 varas. Terreno inmejorable para la especulación. Pista 10 cuadras de la estación del F. C. P. y 1 del tranvía Rural. Después mayores detalles.—Bacigaluppi y Rúa. R. 3.301.

EL JUEVES 28 de Marzo á las 4, en nuestra casa central. m10

8 LOTES EN ALMAGRO —

El mejor barrio para vivir. Con frente al bulevar Río de Janeiro y calles Campichuelo, Otamendi y Yerbal. Sus medidas varían entre 140 y 360 varas cuadradas. La venta es sin base, á tanto la vara cuadrada y con cómodas facilidades para el pago. Recalcar la importancia de su ubicación, en superficie bajo todo punto de mira, basta con recordar que se encuentran á cien metros del bulevar Rivadavia y rodeados por las avenidas Río de Janeiro, Chubut, Gaona, Díaz Vélez y otras, que agregando los soberbios palacios y casas-quintas que los circundan, todo contribuyen eficazmente al desarrollo de la valorización. Datos y planos, Avenida de Mayo 672|82, ó sucursal Flores, Rivadavia 6670.—Bacigaluppi y Rúa. R. 3280.

EL DGO. 17 de Marzo, á las 4.30. m10

EN FLORESTA — 2 LOTES

calle Víctor Hugo entre Bacacay y Zarachaga, y esta última entre Víctor Hugo y Moliere. Superficies 189.61 y 237.81 v. c., respectivamente. Base, $ 7.55 y $ 7.70 la v. c. que adeudan en 45 meses sin interés y el excedente al contado. Lindan estos terrenos con la estación Luro, del F. C. O. (librada al servicio público). á 200 metros del bulevar Rivadavia, adoquinado y con tranvía hasta plaza de Mayo y entre un núcleo de bonitas construcciones. Son terrenos de gran porvenir por tener á mano toda clase de comodidades. Datos, Avda. de Mayo 672|82 ó Rivadavia 6640. —Bacigaluppi y Rúa.—R. 3285.

EL DGO. 17 de Marzo á las 3 1|2. m10

EN FLORESTA — TERRENO

calle Cortinas entre Cámarones y San Matías. Mide 10 por 40 varas. Sin base, á tanto la vara cuadrada, pagando su importe mitad al contado y mitad á un año de plazo, sin interés, firmando pagarés hipotecarios. Tierra de inmenso porvenir, en una zona toda edificada. A 100 metros de Gaona y próximos á la estación Luro del F. C. Oeste. Datos y planos, Avenida de Mayo 672|82 ó sucursal Flores, Rivadavia 6640.—Bacigaluppi y Rúa. R. 3293.

EL DGO. 17 de Marzo, á las 5. m10

Informes completos, á nuestra casa central ó sucursales, por carta, personalmente ó por teléfono.

BACIGALUPPI Y RUA.

Carlos A. Pronsato

EN EL PUEBLO ARGERICH,

F. C. S. al Neuquen, 16 quintas de 8 á 9.000 varas cada una. Frente al viverp regional y al gran surgente, á 40 minutos de Bahía Blanca. Gran remate, á plazos.

EL DOMINGO 17 de Marzo, á las 10.45 a. m. Cuarta parte al contado y el resto en 30 mensualidades.—Carlos A. Pronsato, O'Higgins 37, Bahía Blanca. v16

R.P.R.

Rogelio P. Rayneli y Cía.

25—Carlos Pellegrini—25

Socios: Rogelio P. Rayneli y Lisandro Torres

200,000 VARAS CUADRADAS

en 4 fracciones 6 en block para especular, fraccionando en chacras. 10 cuadras justas al NE. de la estación Moreno, F. C. O. en los campos conocidos por de Aguilar.

LOTE 1—Con dos frentes, 100 por 500. Base, $ 0.40 v. c., pagaderos así: $ 2.139 el 25 de Julio próximo; $ 2.060 el 25 de Enero de 1912 y el resto mitad al contado y mitad á 6 y 12 meses con 6 por ciento.

LOTE 2—Con edificio. Base, $ 0.40 v. c. así $ 2.240 el 25 de Julio; $ 2.160 el 25 de Enero de 1913; $ 2.080 el 25 de Julio de 1913; $ 2.060 el 25 de Enero de 1914 y el resto mitad al contado y mitad á 6 meses con 6 por ciento.

LOTE 3—100 por 500. Base, $ 0.40 v. c. mitad al contado y mitad á un año con 7 por ciento de interés.

LOTE 4—100 por 500. Base $ 0.40, con 9.000 $ hasta Agosto de 1912, con 7 ojo si quieren. Moreno cuenta con más de 30 trenes diarios que hacen fácil la vivienda y la comunicación con la capital; contando entre sus adelantos su pronta iluminación eléctrica, adoquinado de diversas calles, etc. Las obras del subterráneo prestarán á Moreno al par de las otros puntos de la línea del Oeste, la influencia de la disminución en tiempo de viaje. El negocio conviene estudiarlo, por cuanto, para subdividir en quintas de recreo no tiene competidor por el momento. Pidan planos. Seña 8 ojo. Comisión 2 ojo.

EL JUEVES 14 de Marzo á las 2, en esta oficina.—Rogelio P. Rayneli y Cía., C. Pellegrini 35. m8

CASA HABITACION COMPUESTA

de sala, dos dormitorios, servicio, etc. Solidísimo edificio. Gentileos 021, entre Directorio y Zubiría. A pocas varas del adoquinado, de las grandes escuelas Pías, etc. A la cuadra de la avenida La Plata. Es una casita perfectamente bien construída, con tirantes de hierro, cedro, mosaicos, cielos rasos de yeso, etc. Base $ 5.000. Tranvías 42 43, 44 y 19. Seña 8 ojo. Comisión 2 ojo.

EL DOMINGO 17 de Marzo, á las 2 de la tarde.—Rogelio P. Rayneli y Cía., Carlos Pellegrini 35. m8

AVENIDA LA PLATA, CASEROS,

Gibson, Mármol y Muñiz. En 36 mensualidades, sin interés. 15 terrenos á la cuadra, con casas para obreros, adoquinado, tranvías número 19, etc. Forma de pago: 3 mensualidades al firmar boleto; á al recibir la libreta, dándose título definitivo á la 18 mensualidad. Pidan planos. Comisión 2 ojo.

EL DOMINGO 17 de Marzo á las 3.—Rogelio P. Rayneli y Cía., Carlos Pellegrini 35.

LAFUENTE 921 y 23 — Ocupada

con contrato por carnicería, 10 varas por 30, salón, 2 piezas, mosaicos, cielos rasos, tirantes hierro, caballerizas, etc. Base 6.000 pesos. Lafuente á esa altura es adoquinado. Barrio de progreso, que se valoriza diariamente. Las casas reconoce un contrato por 1 año, 9 meses á 80 pesos mensuales. En la base van incluídos 4.000 pesos, á 1 año y medio con 9 ojo de interés. Seña 8 ojo. Comisión 2 ojo.

EL DOMINGO 17 de Marzo á las 4.—Rogelio P. Rayneli y Cía., Carlos Pellegrini 35. m10

En VICENTE LOPEZ—A 150

metros de la avenida Santa Fe (hoy Centenario), Magnífico terreno á plazo, venta á tanto la vara cuadrada. Mide 10x36.47 y 36.51 varas, calle 1, entre 19 y 24; lote 3 de la manzana 21. El comprador cargará con 30 mensualidades de $ 38.42 cada una y el excedente al contado. Su proximidad á la Avenida Santa Fe, hoy Centenario, como también á la de San Martín, adoquinada desde Vicente López hasta la Florida, de la que dista solamente 80 metros, aparte de la importancia excepcional que día á día adquieren en esa zona, son argumentos suficientes para recomendar este terreno. Más datos, Avenida de Mayo 672-82 ó sucursal Belgrano, Cabildo 2077.—Bacigaluppi y Rúa.—R. 3226.

EL DGO. 17 de Marzo, á las 5. m10

45 QUINTAS EN EL PILAR

En 30 meses sin interés. Están ubicadas entre 8 y 9.000 varas. Terreno inmejorable para la especulación. Pista 10 cuadras de la estación del F. C. P. y 1 del tranvía Rural. Después mayores detalles.—Bacigaluppi y Rúa. R. 3.301.

EL JUEVES 28 de Marzo á las 4, en nuestra casa central. m10

8 LOTES EN ALMAGRO —

El mejor barrio para vivir. Con frente al bulevar Río de Janeiro y calles Campichuelo, Otamendi y Yerbal. Sus medidas varían entre 140 y 360 varas cuadradas. La venta es sin base, á tanto la vara cuadrada y con cómodas facilidades para el pago. Recalcar la importancia de su ubicación, en superficie bajo todo punto de mira, basta con recordar que se encuentran á cien metros del bulevar Rivadavia y rodeados por las avenidas Río de Janeiro, Chubut, Gaona, Díaz Vélez y otras, que agregando los soberbios palacios y casas-quintas que los circundan, todo contribuyen eficazmente al desarrollo de la valorización. Datos y planos, Avenida de Mayo 672|82, ó sucursal Flores, Rivadavia 6670.—Bacigaluppi y Rúa. R. 3280.

EL DGO. 17 de Marzo, á las 4.30. m10

EN FLORESTA — 2 LOTES

calle Víctor Hugo entre Bacacay y Zarachaga, y esta última entre Víctor Hugo y Moliere. Superficies 189.61 y 237.81 v. c., respectivamente. Base $ 7.55 y $ 7.70 la v. c. que adeudan en 45 meses sin interés y el excedente al contado. Lindan estos terrenos con la estación Luro, del F. C. O. (librada al servicio público). á 200 metros del bulevar Rivadavia, adoquinado y con tranvía hasta plaza de Mayo y entre un núcleo de bonitas construcciones. Son terrenos de gran porvenir por tener á mano toda clase de comodidades. Datos, Avda. de Mayo 672|82 ó Rivadavia 6640. —Bacigaluppi y Rúa.—R. 3285.

EL DGO. 17 de Marzo á las 3 1|2. m10

EN FLORESTA — TERRENO

calle Cortinas entre Cámarones y San Matías. Mide 10 por 40 varas. Sin base, á tanto la vara cuadrada, pagando su importe mitad al contado y mitad á un año de plazo, sin interés, firmando pagarés hipotecarios. Tierra de inmenso porvenir, en una zona toda edificada. A 100 metros de Gaona y próximos á la estación Luro del F. C. Oeste. Datos y planos, Avenida de Mayo 672|82 ó sucursal Flores, Rivadavia 6640.—Bacigaluppi y Rúa. R. 3293.

EL DGO. 17 de Marzo, á las 5. m10

Informes completos, á nuestra casa central ó sucursales, por carta, personalmente ó por teléfono.

BACIGALUPPI Y RUA.

Carlos A. Pronsato

EN EL PUEBLO ARGERICH,

F. C. S. al Neuquen, 16 quintas de 8 á 9.000 varas cada una. Frente al viverp regional y al gran surgente, á 40 minutos de Bahía Blanca. Gran remate, á plazos.

EL DOMINGO 17 de Marzo, á las 10.45 a. m. Cuarta parte al contado y el resto en 30 mensualidades.—Carlos A. Pronsato, O'Higgins 37, Bahía Blanca. v16

R.P.R.

Rogelio P. Rayneli y Cía.

25—Carlos Pellegrini—25

Socios: Rogelio P. Rayneli y Lisandro Torres

200,000 VARAS CUADRADAS

en 4 fracciones 6 en block para especular, fraccionando en chacras. 10 cuadras justas al NE. de la estación Moreno, F. C. O. en los campos conocidos por de Aguilar.

LOTE 1—Con dos frentes, 100 por 500. Base, $ 0.40 v. c., pagaderos así: $ 2.139 el 25 de Julio próximo; $ 2.060 el 25 de Enero de 1913 y el resto mitad al contado y mitad á 6 y 12 meses con 6 por ciento.

LOTE 2—Con edificio. Base, $ 0.40 v. c. así $ 2.240 el 25 de Julio; $ 2.160 el 25 de Enero de 1913; $ 2.080 el 25 de Julio de 1913; $ 2.060 el 25 de Enero de 1914 y el resto mitad al contado y mitad á 6 meses con 6 por ciento.

LOTE 3—100 por 500. Base, $ 0.40 v. c. mitad al contado y mitad á un año con 7 por ciento de interés.

LOTE 4—100 por 500. Base $ 0.40, con 9.000 $ hasta Agosto de 1912, con 7 ojo si quieren. Moreno cuenta con más de 30 trenes diarios que hacen fácil la vivienda y la comunicación con la capital; contando entre sus adelantos su pronta iluminación eléctrica, adoquinado de diversas calles, etc. Las obras del subterráneo prestarán á Moreno al par de las otros puntos de la línea del Oeste, la influencia de la disminución en tiempo de viaje. El negocio conviene estudiarlo, por cuanto, para subdividir en quintas de recreo no tiene competidor por el momento. Pidan planos. Seña 8 ojo. Comisión 2 ojo.

EL JUEVES 14 de Marzo á las 2, en esta oficina.—Rogelio P. Rayneli y Cía., C. Pellegrini 35. m8

CASA HABITACION COMPUESTA

de sala, dos dormitorios, servicio, etc. Solidísimo edificio. Gentileos 021, entre Directorio y Zubiría. A pocas varas del adoquinado, de las grandes escuelas Pías, etc. A la cuadra de la avenida La Plata. Es una casita perfectamente bien construída, con tirantes de hierro, cedro, mosaicos, cielos rasos de yeso, etc. Base $ 5.000. Tranvías 42 43, 44 y 19. Seña 8 ojo. Comisión 2 ojo.

EL DOMINGO 17 de Marzo, á las 2 de la tarde.—Rogelio P. Rayneli y Cía., Carlos Pellegrini 35. m8

AVENIDA LA PLATA, CASEROS,

Gibson, Mármol y Muñiz. En 36 mensualidades, sin interés. 15 terrenos á la cuadra, con casas para obreros, adoquinado, tranvías número 19, etc. Forma de pago: 3 mensualidades al firmar boleto; á al recibir la libreta, dándose título definitivo á la 18 mensualidad. Pidan planos. Comisión 2 ojo.

EL DOMINGO 17 de Marzo á las 3.—Rogelio P. Rayneli y Cía., Carlos Pellegrini 35.

LAFUENTE 921 y 23 — Ocupada

con contrato por carnicería, 10 varas por 30, salón, 2 piezas, mosaicos, cielos rasos, tirantes hierro, caballerizas, etc. Base 6.000 pesos. Lafuente á esa altura es adoquinado. Barrio de progreso, que se valoriza diariamente. Las casas reconoce un contrato por 1 año, 9 meses á 80 pesos mensuales. En la base van incluídos 4.000 pesos, á 1 año y medio con 9 ojo de interés. Seña 8 ojo. Comisión 2 ojo.

EL DOMINGO 17 de Marzo á las 4.—Rogelio P. Rayneli y Cía., Carlos Pellegrini 35. m10

ACHAVAL ESQ. LOBOS —

12 varas por 37, consta de tres habitaciones y comodidades. Base, $ 7.000. Después detalles.

EL DOMINGO 17 de Marzo á las 4 1|2 p. m.—Rogelio P. Rayneli y Cía., Carlos Pellegrini 35. m8

AVENIDA SAN MARTIN,

entre Cayena y Paramaribo. En 60 mensualidades. Terreno de 12 varas de frente por 36 de fondo. Dos mensualidades al firmar boleto y dos al firmar escrituras definitivas, 15 por ciento descuento al que pague al contado. Base, $ 10 vara cuadrada. Seña, 8 por ciento. Comisión, 2 por ciento.

EL DOMINGO 17 de Marzo, á las 5.30 de la tarde.—Rogelio P. Rayneli y Cía., Carlos Pellegrini 35. m8

UN ESPLENDIDO TERRENO,

Avenida San Juan 3961 de 10 varas de frente por 77.80 de fondo con adoquinado, plazoleta, donde se realiza la feria municipal, los miércoles y sábados y los tranvías eléctricos 18, 44 y 72. Base $ 20.000 hasta Noviembre 29 de 1912 con 8 por ciento de interés. Son $ 16 la vara cuadrada, decía, 8 por ciento. Comisión, 3 por ciento.

EL DOMINGO 7 de Abril, á las 2 de la tarde.—Rogelio P. Rayneli y Cía., Carlos Pellegrini 35. m8

ACHAVAL 416 ENTRE RIO

IV y Convención. Preciosa casita con sala, escritorio, 2 dormitorios, servicio, mayólicas, vestíbulo, tirantes hierro, celosías, cocina económica, cedros, mosaicos, etc. Es un chiche, perf

Lanús y Cía.

Martillero: IGNACIO ZUBILLAGA

EN CHASCOMUS, F. C. S.—Liquidación completa por arrendamiento del campo, de las haciendas existentes en el establecimiento Santa María, por orden y cuenta de su dueño, señor Pedro Ferreyra.

EL JUEVES 14 de Marzo, á las 12 m., con las haciendas á la vista.

DETALLE

60 vacas Durham de pedigree, inscriptas en el Herd Book.
50 vaquillonas Durham, de pedigree, de 2 y 3 años.
30 toros Durham, de pedigree.
200 vacas Durham, alta mestización, marca La Peregrina, con su dotación de toros de pedigree.
300 vacas Durham, alta mestización, 3 años, marca La Peregrina, con sus proceres y dotación de toros de pedigree.
250 vacas Durham, alta mestización, marca La Peregrina, con sus proceres y dotación de toros de pedigree.
200 vacas Durham, alta mestización, marca La Peregrina, con sus proceres y dotación de toros de pedigree.
300 vaquillonas Durham, alta mestización, marca La Peregrina, con sus proceres y dotación de toros de pedigree.
600 vacas mestizas Durham, con sus proceres y dotación de toros puros por cruza.
1500 novillos Durham, de 2 años, tipo frigorífico, en muy buen estado para invernada.
400 novillos Durham de 2 1|2 años, tipo frigorífico, en muy buen estado para invernada.
300 novillos mestizos Durham, de 2 1|2 y 3 años, en buen estado.
150 novillos Durham, de 1 1|2 años, excepcionales en clase y en gran estado, marca La Peregrina.

Comisión 4 por ciento á cargo de los señores compradores.

YEGUARIZO

50 petizas Shetland, con sus proceres y 1 padrillo Shetland.

Comisión, 6 por ciento á cargo de los señores compradores.

ÚTILES Y ENSERES

1 chata, 1 carro de 2 ruedas, 1 aguatero, arados, máquinas, materiales de construcción, muebles y muchas otras cosas que no se detallan por su extensión.

Comisión, 10 por ciento á cargo de los señores compradores.—Lanús y Cía. m6

EL JUEVES 14 DE MARZO, inmediatamente de vendidas las haciendas remataremos el arrendamiento del campo por 3 años, que se compone de 2015 hectáreas, divididas en 8 potreros, con aguadas, molinos, tanques australianos, casa-habitación, casas de peones, galpones, 2 puestos, montes, etc., etc. Campo virgen, para agricultura y excelente para criar hacienda, á 7 leguas de Chascomús y á 4 de Alvarez Jonte. Base, $ 6 la hectárea. Nota.—Los señores interesados que vayan de Buenos Aires, pueden tomar el tren que sale de Constitución á las 7 y 10 a. m. Podrán almorzar en el Hotel Americano, situado frente á la estación Chascomús, de donde saldrán los coches para el remate, á las 10 y 30 a. m. Oportunamente detalles completos. Informes á nuestro escritorio, B. Mitre 544.—Lanús y Cía. m10

EN OLASCOAGA (F. C. O.)—Liquidación completa por arrendamiento del campo, de las haciendas existentes en el establecimiento Las Rosas, por orden y cuenta de su dueño, señor Pedro Ferrari.

EL MIERCOLES 20 de Marzo á las 12 m., con las haciendas á la vista y perfectamente clasificadas.

DETALLE

100 vacas Durham, por cruza, con sus proceres, plantel.
200 vacas Durham, alta mestización, marca La Peregrina, con sus proceres y dotación de toros puros por cruza.
320 vaquillonas Durham de 2 1|2 á 3 años, alta mestización, marca La Peregrina, con sus proceres y su dotación de toros puros por cruza.
230 vacas mestizas Durham, con sus proceres y su dotación de toros puros por cruza.
230 vaquillonas mestizas Durham, de 2 y 1|2 años, con su dotación de toros puros por cruza.
400 novillos Durham, de 3 y 4 años, tipo frigorífico, gordos y casi listos.
400 novillos Durham, de 3 años, tipo frigorífico, carne gorda.
550 novillos Durham, de 2 1|2 años y 2 años, tipo frigorífico, en muy buen estado.
300 novillos Durham, de 3 años, tipo frigorífico, en muy buen estado.
100 novillos mestizos Durham, de 2 años buena clase y buen estado.
700 novillos mestizos Durham, de 2 y 3 años, buena clase y buen estado.

Comisión, 4 por ciento á cargo de los señores compradores.

YEGUARIZOS

40 yeguas mestizas, Anglonormande, con sus proceres, 1 padrillo.
45 yeguas mestizas, de carrera, con sus proceres, 1 padrillo.
40 yeguas mestizas, de tiro liviano, con sus proceres, 1 padrillo percherón.
22 potrancas mestizas, de tiro liviano.
20 potrancas mestizas percherón.
7 potros.

Comisión, 6 por ciento á cargo de los señores compradores.—Lanús y Cía. m6

EL MISMO DIA A LAS 4 DE la tarde, remataremos el arrendamiento por 3 años, del campo Las Rosas, compuesto de 949 hectáreas, 34 áreas y 83 centiáreas, divididas en 6 potreros, con aguadas, molinos, tanques australianos, casa-habitación, casas de peones, galpones, 2 puestos, montes, etc., etc. Campo virgen, para agricultura y excelente para criar hacienda, á 7 leguas de Chascomús y á 4 de Alvarez Jonte. Base, $ 6 la hectárea. Nota.—Los señores interesados que vayan de Buenos Aires, pueden tomar el tren que sale de Constitución á las 7 y 10 a. m. Podrán almorzar en el Hotel Americano, situado frente á la estación Chascomús, de donde saldrán los coches para el remate, á las 10 y 30 a. m. Oportunamente detalles completos. Informes á nuestro escritorio, B. Mitre 544.—Lanús y Cía. m10

G. F. Coronel

LA VIGILANCIA EN BALcarce, F. C. Sud, 10.800 hectáreas de campo, en lotes, á 4 leguas del pueblo.

EL DOMINGO 31 DE MARZO en el hotel Siglo XX, remataré el arrendamiento por 5 años, cuyas bases por hectárea al año varían desde $ 6 á 12 pesos. Orden de su dueña, señora Graciana Elicagaray de Luro. Nuevamente aparecerá este aviso con detalles. Informes en Buenos Aires al señor Martín Iraizos, Piedras 22 ó á mi escritorio en Balcarce, Remate de las haciendas ver el aviso sección respectiva de este diario. v30

EL ESTABLECIMIENTO EL Pantanoso, en Balcarce, F. C. Sud, 2.165 hectáreas en un lote, estancia, lista para ocuparla.

EL DOMINGO 31 de Marzo próximo en Balcarce, en el hotel Siglo XX, remataré el arrendamiento por 5 años. Base 6 pesos por hectárea al año. Orden de su dueña, señora Graciana Elicagaray de Luro. Nuevamente aparecerá este aviso con detalles. Informes á mi escritorio en Balcarce y en Buenos Aires, al señor Martín Iraizos, Piedras 22. Remate de las haciendas ver aviso sección remates de haciendas. v30

LAS HACIENDAS DE LA Vigilancia en Balcarce, F. C. Sud, á 4 leguas del pueblo (40.000) cuarenta mil ovejas, inclusa capones, 8.000 vacas incluso novillos, yeguarizos, etc.

EL LUNES 1o. de Abril próximo en el mismo establecimiento por cuenta y orden de su dueña señora Graciana Elicagaray de Luro. Nuevamente aparecerá este aviso con detalles. Informes á mi escritorio en Balcarce y en Buenos Aires, al señor Martín Iraizos, Piedras 22. El arrendamiento de las 10.800 hectáreas de esta estancia aparecen en la sección respectiva de este diario. v31

Larrechea Hnos. y Cía.

*LIQUIDACION DE LAS HA*ciendas del establecimiento La Sin Nombre, de los señores Pedro y Miguel Narvaez, en Canals, F. C. C. A.

EL MARTES 12 de Marzo á las 2 p. m. en el mismo establecimiento situado á 1.000 metros de distancia de la estación Canals, remataremos las siguientes importantes haciendas: 700 novillos Durham de 2 1|2 á 3 años, tipo frigorífico; 300 novillos Durham de 2 1|2 á 4 años, tipo frigorífico; 300 novillos Durham de 3 1|2 á 4 años, tipo frigorífico; 150 novillos Durham de 1 á 2 años, tipo frigorífico. Toda la novillada es de muy buena mestización, estando en buen estado y mucha parte gordos; 400 vacas y crías, alta mestización Durham, lecheras especiales, de una sola marca; 150 vacas Durham, gordas, especiales; 60 vaquillonas de 2 años, alta mestización Durham para cría; 130 vaquillonas de 1 á 3 años, alta mestización Durham; 80 vacas Durham gordas; 100 yeguarizos tiro pesado y liviano, y de trabajo. Horario de trenes: Los interesados podrán tomar los siguientes trenes: De Retiro y estaciones intermedias á Canals, lunes 11 Marzo á las 9.40 p. m. De Rosario y estaciones intermedias á Canals, lunes 11 Marzo á las 8.40 p. m. De Bahía Blanca y estaciones intermedias á Canals, martes 12 á las 6.40 a. m. Para datos, detalles y catálogos á nuestra [illegible] Larrechea Hnos. y Cía. Remate [illegible] m11

Croharé, Sourrouille y Cía.

Sucesores de B. Alsogaray y Hno

EN PILAR—75 MANZANAS de 10.000 metros cada una, divididas en 1/4 y 1/2 de manzana. En 30 mensualidades sin interés. Terrenos altos, lo mejor de Pilar (conocidos antes por de Insua), á solo seis cuadras de la estación Pilar del F. C. Pacífico y á 4 de Pilar, F. C. Larrosa. Linderos: al NO., el ferrocarril al Pacífico; al SO., terreno municipal; al SE., Luciano Insua y al NE., Andrés Muiagh. Para ver los terrenos, dirigirse por la estación Pilar, F. C. P. al señor José Batagilia, quien los enseñará. En el mes de Abril próximo, remataremos estos valiosos terrenos por cuenta y orden de sus dueños. Por mayores informes y datos dirigirse á nuestra casa, Reconquista 433, Buenos Aires.—Croharé Sourrouille y Cía. v31m

750 VAQUNOS DURHAM, gran sangre, 25 años de cruzamiento con padres puros, 10 toros Durham y Holstein puros de 2 á 3 años; 55 yeguarizos Clydesdale, Percherón y Anglonormando. Haciendas del establecimiento La Felicidad, del señor D. Teodoro Estrantes, en el local de ferias de los señores Xhardez y Geminik, en General Pirán (F. C. S.), galantemente cedido al efecto.

EL DOMINGO 17 de Marzo, á la 1 de la tarde. En breve detalles. Datos, á nuestra casa, Reconquista 433, Buenos Aires.—Croharé Sourrouille y Cía. v16

*36 REMATE FERIA EN MAI*pú, F. C. S. local de la sociedad Rural.

EL SABADO 16 de Marzo de 1912 á la 1.30 p. m.

Del establecimiento Kakel, por cuenta y orden de su dueño, señor Máximo de Elía.

250 vaquillonas 1 1|2 y 2 1|2 años, gordas.
60 potros tiro pesado y liviano.
56 yeguas tiro pesado y liviano.
53 petizos y petizas Shetland.

De otras procedencias.

150 novillos y vacas.
14 potros tiro pesado.
34 yeguas y caballos.
460 ovejas y capones consumo.
40 carneros Lincoln.

Datos y pedidos de local al señor Pedro Peruchena en Maipú 646 nuestra casa, Reconquista 422, Buenos Aires.—Croharé, Sourrouille y Cía. m9

IMPORTANTE AVISO—"Sauce Meld". Como lo anunciamos, el próximo martes 12 de Marzo procederemos á la venta de 14 potros tordillos plateados, de esta acreditada marca, todos de 3 1|2 años, notables. Lo mejor que tiene el establecimiento en ese tipo, animales que nos ha recomendado especialmente el señor Andant, como algo muy especial y como lo mejor que nos han remitido del establecimiento hasta el presente. Esta sola frase de los señores Andant y Cía., les dará á los interesados una idea de lo insuperable que son los potros que ofrecemos y remataremos

EL MARTES 12, en nuestra casa, Belgrano 3644. m10

11 POTROS ESPECIALES de muy buen origen y marca, procedentes del Saladillo, remataremos

EL MARTES 12 á las 2 p. m. m10

80 CABALLOS DE TIRO Y silla, de varias procedencias, entrando de C. Casares, C. Freyre, Azul y otros puntos, habiendo buenos tipos y excelente caballada. Remataremos

EL MARTES 12 á las 2 p. m. m10

*50 YEGUAS PESADO Y LI*viano, de varias procedencias, entrando un lote especial para picadero. Remataremos

EL MARTES 12, á las 2 p. m.—Agustín S. Gamba y Cía. m10

700 NOVILLOS Y VACAS: 200 capones gordos. 58 remate feria en general Belgrano, F. C. S. Local de la Sociedad Rural.

EL VIERNES 15 de Marzo de 1912 á las 12 m.

100 novillos 3 y 4 años.
400 novillos 2 años.
50 novillos 1 1|2 á 2 años.
100 vacas y vaquillonas.
50 vacas carne gorda y gordas.
200 capones gordos.

Datos y pedidos de local al señor C. Patruchi, en General Belgrano ó á nuestra casa — Croharé, Sourrouille y Cía. m9

TATTERSALL

J. M. de Yriondo y Cía.

REMATE SEMANAL — EN nuestra casa, San Martín 153.

LOS MIERCOLES á las 2 de la tarde: caballos de tiro y silla, carruajes, guarniciones, automóviles, etc. y animales de raza. perm.

Avila y Cía.

247o. REMATE FERIA EN el Azul, F. C. S. En las instalaciones de la Sociedad Rural.

EL JUEVES 14 de Marzo de 1912, á las 2 p. m. Venderemos: 400 novillos y vacas, y 1.000 capones y ovejas; habiendo lotes especiales en clase y gordura. Oportunamente detalles. Comisión 2 o|o al comprador é igual al vendedor. Informes á nuestros escritorios, Sarmiento 579, Bs. Aires, ó Azul.—Avila y Cía. m10

70o. REMATE FERIA EN Cachari, F. C. S., en nuestras instalaciones.

EL VIERNES 22 de Marzo de 1912, á las 2 p. m. Venderemos: 500 novillos y vacas, 1.500 capones y ovejas, toda hacienda en su mayor parte gorda y muy buena clase. Oportunamente detalles. Comisión 2 o|o al comprador é igual al vendedor. Informes á nuestros escritorios, Sarmiento 579, Buenos Aires ó Azul—Avila y Cía. m10

*EN ESTACION ARBOLE*das, F. C. S. (ramal de General Alvear á Pigüé).

EL DOMINGO 24 de Marzo de 1912, á las 2 de la tarde, después de un almuerzo campestre y sobre los mismos terrenos, venderemos sin base: 400 hectáreas de campo especial para agricultura, con condiciones liberales de venta, sin reliar lote. Estos lotes están en entre los linderos siguientes: Comp. de Tierras del Sud, Santiago Gales y viuda de Dubau. Condiciones de venta: 50 o|o al contado, 25 o|o á seis meses y 25 o|o á doce meses, con el 8 o|o de interés y pagaré hipotecario. Llamamos la atención de los interesados en adquirir un buen lote de tierra y de porvenir; ésta es una ocasión para ello. Lo que vendemos es parte del antiguo establecimiento San Juan de Retes, con ubicación especial, rodeado de importantes establecimientos ganaderos y agrícolas, y que por su situación, distante de todos los centros poblados, tiene completamente asegurada su porvenir el que adquiera lotes de los que vendemos, por estar llamado á formar un gran centro de población. Distante 400 metros de la estación. Ubicación especial. Seña 10 o|o; siendo nuestra comisión del 2 o|o á cargo del comprador. Escrituras por ante el escribano señor M. N. Alfaro, de General La Madrid. Otros detalles en el acto del remate. Por informes y pedido de carteles con planos, dirigirse á nuestros escritorios, Sarmiento 579, Buenos Aires, ó Azul. Avila y Cía. m10

Eduardo Jolly

*FERIA RURAL EN GENE*ral Rodríguez, F. C. O. los días 5 y 20 de cada mes invariablemente.

EL MIERCOLES 20 de Marzo, daré mi 128 remate feria de haciendas generales en mi local de General Rodríguez. Oportunamente publicaré los detalles. Pedidos de local é informes, dirigirse directamente á la feria ó á mi escritorio en Buenos Aires, 25 de Mayo 12. v15

Juan H. Dantiacq

38 REMATE FERIA EN LAS Flores, F. C. S. en el local de la Sociedad Rural del partido.

EL LUNES 18 de Marzo á las 2 p. m. 500 vacunos y 800 lanares, novillos y vacas gordas, hacienda de una sola marca casi todos los lotes; 600 ovejas muy buena clase para cría. Probablemente habrá más haciendas. El mismo día y en el mismo local de feria remataré el arrendamiento de 1.013 hectáreas de campo situado en el cuartel 6o. de Las Flores conocido por de Honorio Zabala, dividido en 3 potreros con población principal y 2 puestos, aguada permanente. Pidan avisos con detalles á mi escritorio, calle Buenos Aires 867, Las Flores, F. C. S. m11

Agustín S. Gamba y Cía.

CARRUAJES, CABALLOS Y guarniciones, etc., en nuestra casa, Belgrano 3644.

TODOS LOS MARTES Y VIERNES, á las 2 de la tarde. Las consignaciones para remate se reciben todos los días hábiles hasta las 6 de la tarde y los días de remate hasta las 12 m. v31

Roque Pasini

Martilleros: Tassano y Palacio

*EL DOMINGO 17 DE MAR*zo á la 1 p. m. efectuará mi 30 remate feria. 600 novillos de 1, 1 1|2, 2 y 3 años; 250 vacas gordas, 250 vaquillonas al corte. Por más datos á mi escritorio, B. T. 18.—R. Pasini m15

A. R. Navarro y Cía.

1.300 NOVILLOS Y VACAS. Las haciendas de Cochicó y San Juan, de la Compañía Rural Bremen. Venta forzada por tener que entregar el campo.

EL DOMINGO 24 de Marzo de 1912, á la 1 de la tarde en el campo La Magdalena, á 4 leguas de la estación Roberts, F. C. O., donde se encuentran el pastoreo y después de un almuerzo campestre, procederemos á la venta por cuenta y orden de la Compañía Rural Bremen, de las haciendas arriba mencionadas y cuyo detalle publicaremos oportunamente. Podemos recomendar muy especialmente estas haciendas por ser ellas de gran calidad y todas de la misma marca de los mencionados establecimientos, cuyos productos son bien conocidos y reputados. Nuestra comisión del 4 por ciento será á cargo de los señores compradores. Por datos, dirigirse á nuestro escritorio, en Buenos Aires, Sarmiento 487, 2o. piso.—A. R. Navarro y Cía. f22

LOS FAMOSOS CAMPOS de Rojas — 361 hectáreas, 54 áreas y 30 centiáreas de las mejores tierras de la República, que producen los mayores rendimientos conocidos en el cultivo de maíz, lino y cualquier otra sementera y donde nadie quiere vender una sola vara de terreno. Campos especiales también para alfalfar y ganadería y por los que se pagan los más altos arrendamientos.

El DOMINGO 31 de Marzo de 1912, á las 2 p. m., en el pueblo de Rojas, en la confitería "La Perla", venderemos por cuenta y orden de su dueño señor Santiago F. Ballesty, el campo mencionado dividido en 12 lotes de 15 á 50 hectáreas. Con grandes facilidades de pago. Este campo tiene una de las mejores ubicaciones por estar situado sobre el ejido de Rojas y á una legua de las estaciones de este pueblo de los FF. CC. Central Argentino y Central Buenos Aires y á 1 1|2 legua de la estación Sol de Mayo. F. C. P. (ramal de Rawson á Arribeños). Para revisar el campo deben dirigirse en Rojas al señor Santiago F. Ballesty, estancia La Estrella. Oportunamente publicaremos mayores detalles y mientras tanto pueden solicitarlos los que los deseen á nuestro escritorio, Sarmiento 487. Las escrituras se otorgarán ante el escribano don Julio Olivencia Fernández. Nuestra comisión del 2 o|o, es á cargo de los señores compradores.—A. R. Navarro y Cía. f24

3.300 NOVILLOS Y VACAS 122 ovejas plantel 2 carneros importados Lincoln; 44 toros Durham puros y puros por cruza Lincoln. Liquidación total de las afamadas haciendas del establecimiento El Cañadón, del señor Jorge Evans

EL MIERCOLES 20 de Marzo de 1912, á la 1 de la tarde, en el mismo establecimiento El Cañadón, á 3 leguas de la estación Donnehy y á 6 de 9 de Julio, F. C. O., después de un almuerzo campestre, procederemos á la venta por cuenta y orden de su dueño, el señor Jorge Evans, de las haciendas arriba mencionadas.

DETALLE

PLANTELES DURHAM—
WHITE BUSCAT—
36 vacas y 28 terneros.
PRINCE IONA—
84 vacas y 21 terneros.
STRETTON 2o.—
32 vacas y 24 terneros.
VICTOR MERCEDES—
30 vacas y 26 terneros.
26 vaquillonas de 2 1|2 años, procedentes de los planteles anteriores.
47 vaquillonas de 1 1|2 años procedentes de los planteles anteriores.

REPRODUCTORES

4 toros Durham de pedigree.
30 toros Durham puros por cruza.
10 toritos Durham de 1 1|2 años puros por cruza.

HACIENDAS GENERALES

825 vaquillonas de 2 1|2 años puras por cruza servidas.
396 vacas al corte de 3 1|2 años servidas (198 vacas y 160 terneros).
182 vacas al corte de 4 1|2 años servidas (91 vacas y 91 terneros).
320 vacas al corte de 5 1|2 años servidas (160 vacas y 160 terneros).
192 vacas al corte de 6 y 7 años servidas, (98 vacas y 96 terneros).
114 vacas secas servidas de 3 1|2 y 4 1|2 años.
67 vacas secas servidas de 5 1|2 á 7 años.
230 vacas al corte de 8 años (115 vacas y 115 terneros).
237 vaquillonas de 1 1|2 años.
362 novillos de 2 1|3 años muy buen estado.
289 novillos de 1 1|2 años muy buen estado.

PLANTEL LANAR

120 ovejas pufas por cruza.
2 carneros Lincoln importados de pedigree.

De la estancia Norumbega:

250 novillos mestizos Hereford de 2 1|2 años mochos, mochos y sola marca del establecimiento.

Nota: A los señores compradores que lo deseen se les dará campo para las haciendas en el mismo establecimiento hasta el 31 del mismo mes, sin remuneración corriendo por cuenta de los mismos el cuidado y riesgo de animales. La entrega se efectuará inmediatamente de la venta. Recomendamos especialmente á los señores compradores esta venta por tratarse de haciendas especiales en clase y estado, y sobre las que se ha hecho desde hace muchos años una prolija selección. Toda la hacienda vacuna es Durham. Nuestra comisión del 4 por ciento en haciendas generales y el 6 por ciento en reproductores es á cargo de los señores compradores. Por más datos, dirigirse á nuestro escritorio en Buenos Aires, Sarmiento 487, 3o. piso. Horario de trenes: Los señores compradores de esta capital y trayecto deberán tomar el tren que sale de la estación Once F. C. O. el martes 19 á las 8.45 p. m. llegando á 9 de Julio el miércoles á las 3.07 a. m. pudiendo regresar la misma noche del día del remate por tren que pasa por 9 de Julio el jueves á la 1.37 a. m., llegando al Once á las 8.45 a. m. y de la estación Buenos Aires (Cía. Gral. de FF. CC. en la Provincia de Buenos Aires) el tren que sale el martes 19 á las 9.30 p. m. llegando á Patricios que dista 2 leguas de la estancia El Cañadón á las 4.04 a. m. Del restaurant Groudona, frente á la estación de 9 de Julio saldrán coches que por un precio módico conducirán á la concurrencia al lugar del remate.—A. R. Navarro y Cía. m10

Rivero y Viale

207o. REMATE - FERIA 207o. EL SABADO 16 de Marzo, á la 1 p. m., efectuaremos nuestro 207o. remate feria en nuestras propias instalaciones en Saladillo, F. C. S. Oportunamente detalles. m8

*IMPORTANTE REMATE ju*dicial de todas las haciendas, útiles y enseres del establecimiento La Magdalena. En el partido del Saladillo, de la sucesión de don Feliciano Vivanco (hijo). Después de un almuerzo campestre.

EL LUNES 25 de Marzo (fiesta) á las 2 p. m. en el mismo establecimiento, 2.000 vacunos; 5.700 lanares; 329 yeguarizos; 300 porcinos al corte. El día y hora indicados procederemos á vender por orden del señor juez de primera instancia en lo civil de la capital de la República, doctor don Aureliano Gigena, secretaría del doctor Rawson y como pertenecientes á la sucesión de don Feliciano Vivanco (hijo), todas las haciendas vacunas, lanar, yeguariza y porcina de una sola marca y señal, mestiza y de carne gorda y gordo, cuyo detalle es el siguiente:

VACUNOS

400 vacas, con 400 terneros.
154 vacas de vientre servidas.
283 vaquillonas de 2 años.
151 novillos de 3 años arriba.
207 novillos de 2 años.
233 terneros y terneras de 1 año.
70 bueyes para el trabajo y gordos.
5 toros.

LANARES

2.569 ovejas especiales en clase y gordas.
1.000 capones gordos de 4 dientes arriba.
1.989 borregos, buena clase y gordos.
26 carneros.

YEGUARIZO

187 yeguas gordas tiro liviano con 30 potrillos.
80 potros de 2 años arriba.
30 caballos de pecho y silla.
2 padrillos.

PORCINOS

300 porcinos al corte, gordos y para invernada.

Los enseres, útiles y muebles se rematarán en lotes que estarán á la vista. La venta se efectuará en lotes sin base, al mejor postor y al contado, estando autorizados los martilleros para cobrar el 4 o|o de comisión á los que resulten compradores. Para concurrir á nuestro remate pueden los interesados tomar el tren el domingo en Constitución y Once de Septiembre que salen á las 4.45 y 5.53 p. m. respectivamente, con empalme en Cañuelas y Lobos y que llega á las 9.30 p. m. á Saladillo. El día del remate saldrán coches de Saladillo á las 8 a. m. y corregí el ramal NO. á San Enrique del F. C. S. que pasa por la estación Pueblitos, distante 3 leguas del establecimiento La Magdalena, donde habrá coches. Este ramal sale de Saladillo en combinación con los trenes que salen de Once de Septiembre y Constitución á las 7.35 y 7.05, respectivamente. Por más datos á los escritorios de los martilleros, San Martín 22, en Saladillo, F. C. S. ó al estudio de los doctores Rojo, Esmeralda 1079. m9

Barriola y Ansaño (hijo)

EN MAROOS PAZ, F. C. S.—EL VIERNES 15 de Marzo de 1912, á la 1 de la tarde, 22o. remate-feria. Especial. Venderemos en pequeños lotes, el afamado tambo del señor Martín Elchegaray, hacienda de muy especial en clase y estado, sobresaliente como productora de leche, de una sola marca y seleccionada con esmero. El tambo se compone de 500 cabezas, cuyo detalle es el siguiente: 120 vacas con 120 terneros; 130 vacas próximas á parir; 80 vaquillonas de 2 á 3 años, servidas; 60 novillitos. Para datos, dirigirse al señor Juan B. Barriola, N. 2, núm. 3, Marcos Paz.

Adolfo Bullrich y Cía.

CASAS

*CON CEDULAS. — DOS Fla*mantes propiedades en un barrio moderno. Yerbal números 31 y 33, 25 y 27, entre Río de Janeiro y Amambay, barrio de reciente formación, en el que se han levantado elegantes construcciones que le imprimen una fisonomía de lujo que realza la importancia del paraje. A sólo una cuadra de la Avenida Rivadavia, calle pavimentada de granito y arboleda. Son dos propiedades recién terminadas y constan cada una, de una casa baja y otra alta, edificadas bajo la dirección del arquitecto señor J. J. Fortini. Su cómoda distribución, sus materiales escogidos, su estilo arquitectónico adoptado, su luz y ventilación abundantes, hacen de ellas el verdadero tipo de casa-habitación confortable. Base de venta, 70.000 pesos cada una, en la que se incluye una hipoteca por 40.000 pesos en cédulas argentinas, que tomará á su cargo el comprador á la par y estilo de plaza, pudiendo abonar el excedente, mitad al contado y mitad á un año de plazo, en segunda hipoteca y 7 por ciento de interés anual.

EL DOMINGO 24 de Marzo, á las 1 de la tarde, en los mismos. Visitenos diariamente de 1 á 5 p. m., que están desocupadas. Exigiremos el 5 por ciento á cuenta de precio y el 2 por ciento de nuestra comisión.—Adolfo Bullrich y Cía. m10

*MARTIN FIERRO, en Tren*que Lauquen. 380 hectáreas en la colonia Martín Fierro, en Trenque Lauquen, distante cuatro y medias leguas de la estación Primera Junta, del F. C. Oeste, 2 leguas de la línea en construcción del F. C. de La Plata á Meridiano V, estando el campo cruzado en una de sus cabeceras por la línea proyectada de Rufino á Bahía Blanca. Campo excelente para agricultura, con agua á tres y cuatro metros de profundidad. Linda: al NO., con doña Genoveva L. de Gómez; por el SE., con el señor C. Bustamante y Carlos Valle, por el NE., con el señor Orcamou y por el Oeste con Luciani. Venta en un solo lote, base 26.000 pesos en cédulas argentinas que en la hipoteca que reconoce el campo, pidiendo pagarse el excedente mitad al contado al escriturar y mitad á un año de plazo, en segunda hipoteca, y 7 o|o de interés anual, por semestres anticipados. Con un mínimo desembolso se adquiere una excelente fracción de campo ya para explotación directa ó para renta.

EL MIERCOLES 20 de Marzo, á las 3 de la tarde, en nuestra casa, 269 Florida 273. Puede visitarse el campo por la estación Primera Junta del F. C. O. dirigiéndose al señor Manuel Vernet, ó en el mismo campo al señor B. Pereyra. Exigiremos el 5 o|o á cuenta de precio y el 2 o|o de nuestra comisión en el acto del remate. Planos y mayores detalles en nuestra casa, Florida 269 y 273.—Adolfo Bullrich y Cía. m8

CAMPOS

EL PUEBLO "ORIENTE" — Las tierras que rodean la nueva estación Oriente, del ferrocarril Sud, ramal de Coronel Dorrego á Copolonas 7.500 hectáreas en que se ha planteado el pueblo y colonia Oriente, cuya venta se realizará en lotes de solares, quintas y chacras; á pagar en las siguientes y excepcionales condiciones: Los solares en 60 mensualidades sin interés; las quintas, 10 por ciento en el acto del remate, 20 por ciento al escriturar y el saldo en 4 cuotas, á 1, 2, 3 y 4 años de plazo, con garantía hipotecaria y 6 por ciento de interés; las chacras con hipoteca equivalente á 122.73 $ la hectárea, á 9 años de plazo, con 9 por ciento de interés. El excedente de 10 por ciento, en el acto del remate, 20 por ciento al escriturar, 20 por ciento á uno, 20 por ciento á dos, 20 por ciento á tres años de plazo con 6 por ciento de interés.

EL DOMINGO 17 de Marzo, en el mismo campo y por orden y cuenta de los señores Santamarina é hijos. Son tierras muy ricas, de gran feracidad, con aguas excelentes, teniendo el campo en una de sus cabeceras el río Quequén Salado. El campo está delicadamente amojonado y puede ir á revisarse en cualquier momento. Hay construída la casa de administración donde hallarán alojamiento los que concurran á inspeccionarlo. Las escrituras serán otorgadas en el mes de Abril por ante el escribano que oportunamente se designará. Planos, pueden solicitarse desde ya por correo personalmente en nuestra casa, Florida 269 y 273 ó á nuestra sucursal Bahía Blanca, Donado 54. Comisión 2 o|o á cargo del comprador.—Adolfo Bullrich y Cía. f23

EL PUEBLO "ORIENTE" — Las tierras que rodean la nueva estación Oriente, del ferrocarril Sud, ramal de Coronel Dorrego á Copolonas 7.500 hectáreas en que se ha planteado el pueblo y colonia Oriente, cuya venta se realizará en lotes de solares, quintas y chacras; á pagar en las siguientes y excepcionales condiciones: Los solares en 60 mensualidades sin interés; las quintas, 10 por ciento en el acto del remate, 20 por ciento al escriturar y el saldo en 4 cuotas, á 1, 2, 3 y 4 años de plazo, con garantía hipotecaria y 6 por ciento de interés; las chacras con hipoteca equivalente á 122.73 $ la hectárea, á 9 años de plazo, con 9 por ciento de interés. El excedente de 10 por ciento, en el acto del remate, 20 por ciento al escriturar, 20 por ciento á uno, 20 por ciento á dos, 20 por ciento á tres años de plazo con 6 por ciento de interés.

EL DOMINGO 17 de Marzo, en el mismo campo y por orden y cuenta de los señores Santamarina é hijos. Son tierras muy ricas, de gran feracidad, con aguas excelentes, teniendo el campo en una de sus cabeceras el río Quequén Salado. El campo está delicadamente amojonado y puede ir á revisarse en cualquier momento. Hay construída la casa de administración donde hallarán alojamiento los que concurran á inspeccionarlo. Las escrituras serán otorgadas en el mes de Abril por ante el escribano que oportunamente se designará. Planos, pueden solicitarse desde ya por correo personalmente en nuestra casa, Florida 269 y 273 ó á nuestra sucursal Bahía Blanca, Donado 54. Comisión 2 o|o á cargo del comprador.—Adolfo Bullrich y Cía. f23

*MARTIN FIERRO, en Tren*que Lauquen. 380 hectáreas en la colonia Martín Fierro, en Trenque Lauquen, distante cuatro y medias leguas de la estación Primera Junta, del F. C. Oeste, 2 leguas de la línea en construcción del F. C. de La Plata á Meridiano V, estando el campo cruzado en una de sus cabeceras por la línea proyectada de Rufino á Bahía Blanca. Campo excelente para agricultura, con agua á tres y cuatro metros de profundidad. Linda: al NO., con doña Genoveva L. de Gómez; por el SE., con el señor C. Bustamante y Carlos Valle, por el NE., con el señor Orcamou y por el Oeste con Luciani. Venta en un solo lote, base 26.000 pesos en cédulas argentinas que en la hipoteca que reconoce el campo, pidiendo pagarse el excedente mitad al contado al escriturar y mitad á un año de plazo, en segunda hipoteca, y 7 o|o de interés anual, por semestres anticipados. Con un mínimo desembolso se adquiere una excelente fracción de campo ya para explotación directa ó para renta.

EL MIERCOLES 20 de Marzo, á las 3 de la tarde, en nuestra casa, 269 Florida 273. Puede visitarse el campo por la estación Primera Junta del F. C. O. dirigiéndose al señor Manuel Vernet, ó en el mismo campo al señor B. Pereyra. Exigiremos el 5 o|o á cuenta de precio y el 2 o|o de nuestra comisión en el acto del remate. Planos y mayores detalles en nuestra casa, Florida 269 y 273.—Adolfo Bullrich y Cía. m8

EL TREN PARA EL REMATE de las haciendas del establecimiento "LAS SALADAS"

Sale MAÑANA

De RETIRO (Este) F. C. P. á las 6.30 a. m.

ADOLFO BULLRICH & Cía.

Por orden del Banco Hipotecario Nacional

94 hect. 23 áreas y 10 centiáreas en el partido de QUILMES

A más ó menos 20 ó 25 cuadras al SO. de la estación Bernal (F. C. S.)

EN 55 LOTES

Desde 2306 metros á 35.838 m. cuadrados cada uno

Con base de sus respectivas hipotecas en cédulas série A, oro.

PLANO DE UBICACIÓN

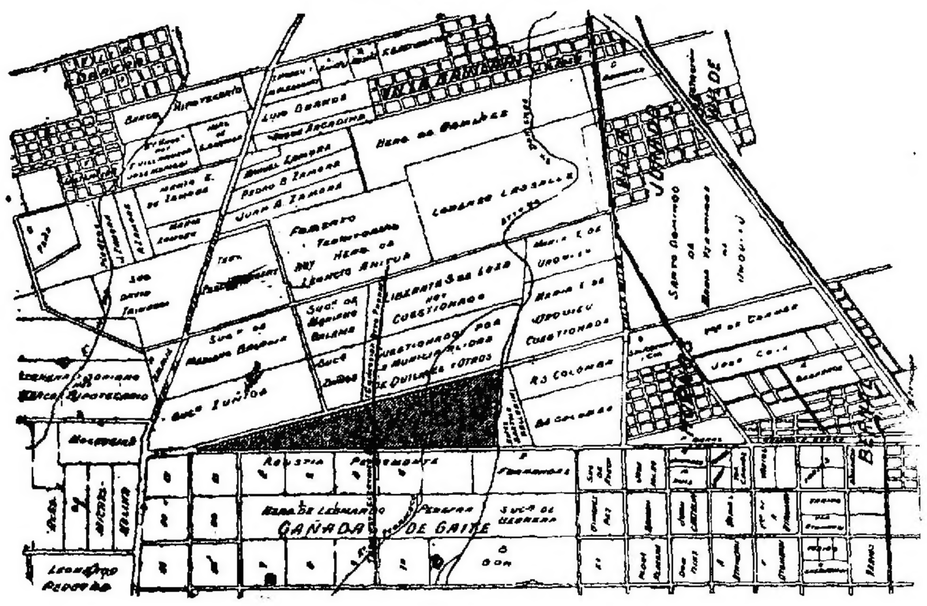

EL JUEVES 14 DE MARZO A LAS 2 P. M.

En el local del Banco Hipotecario Nacional: calle 25 de Mayo 245

Pidan planos en nuestra casa, Florida 269 y 273.

Adolfo Bullrich & Cía.

ANIMALES - FERIAS

*HACIENDAS EN DORRE*go, F. C. S. Liquidación total de las haciendas vacuna, lanar y yeguariza, existentes en el establecimiento La Sirena, distante 5 leguas de Coronel Dorrego, F. C. S., propiedad del señor Horacio Sánches Elía. Las haciendas se encuentran en buen estado, y se venderán de acuerdo con el siguiente detalle:

VACUNO

118 novillos de 2 y 3 años.
103 vaquillonas de 2 y 3 años.
420 vacas con cría.
238 vacas secas.

LANAR

286 piezas plantel Lincoln, puro por cruza.
410 piezas plantel Rambouillet, puro por cruza.
3 carneros Lincoln, puros.
8 carneros Rambouillet, puros.

YEGUARIZO

288 yeguas en su mayoría de tiro liviano, al corte, con crías por muertas.
25 potros de 2 y 3 años.
55 mulas de 3 años.
120 burros incluso algunos garañones.
4 padrillos Clydesdale de 3 y 4 años.

La venta se efectuará

EL MIERCOLES 20 de Marzo, á las 12 m. en el mismo establecimiento, después de un almuerzo campestre, con las haciendas á la vista y clasificadas en lotes. El día del remate, á las 8 a. m., saldrán de Dorrego, del local del hotel La Paz, coches para el establecimiento. Oportunamente horario de trenes.—Adolfo Bullrich y Cía. v19

Transferido

1.450 VACUNOS DURHAM— En el Mangrullo, F. C. P. Liquidación total de la hacienda vacuna existente en el establecimiento El Mangrullo, sobre la estación del mismo nombre, del ferrocarril al Pacífico, ramal de Villa Valeria á Justo Daract, propiedad del doctor Luis de Elizalde. Toda la hacienda se encuentra en buen estado.

151 á las 2 a. m., en el mismo establecimiento, con las haciendas á la vista y debidamente clasificadas.—Adolfo Bullrich y Cía. v18

AVES IMPORTADAS — UN buen lote de aves de corral de varias razas importadas á la consignación del señor Federico Miller.

EL MART

RISSO & PATRON & Cía.

CASA FUNDADA EN 1879

537—B. MITRE—537

CASAS

GRAN PROPIEDAD DE NEGOCIO

y familia, Sta. Fe y Añaz. Piso bajo: espacioso salón con 4 vidrieras y 2 puertas de negocio, da $ 850 mensuales. Piso alto: cómoda casa de familia con 9 habitaciones y demás dependencias. Base, $ 75.000 inclusive 33.000 cédulas. Visítese del 10 en adelante. Después detalles. — RISSO-PATRON y Cía.

EL DGO. 24 de Marzo, á las 4. m10

COMODA CASA EN ALTA

Gracia, prov. de Córdoba. En la mejor situación de esta importante región. A sólo 3 cuadras de la estación, á del arroyo de los Cánteros, célebre por sus aguas medicinales y á 3 cuadras del hotel Sierra. Está sobre la calle Santa Fe la más importante del pueblo. Base $ 35.000. Mide 51.50 por 51.50 varas ó sean 2652.50 vs. cs. más ó menos. Su edificio sólidamente construído con materiales de primer orden consta: sala, 2 dormitorios, comedor, 3 habitaciones más, cuarto de baño, cocina y w. c.; galerías con columnas todas pintadas al óleo, carpintería de cedro, techos de azotea, instalaciones de luz eléctrica en construcción, etc. Cochera con capacidad para 3 carruajes, caballerizas, gallineros, parrales y árboles frutales de primera calidad. La propiedad está cercada por una pared de material de 2 metros de alto. Más datos, Bartolomé Mitre 537.—RISSO, PATRON Y Cía. que es donde se efectuará el remate el

JUEVES 14 de Marzo á las 4 p. m. m9

CASA EN BELGRANO, PRO-

ximo á las Avenidas del Tejar y Monroe con amplio terreno. Base $ 6.000. Zapiola 2772. Mide 10 por 50. Su edificio consta de: sala al frente, 2 habitaciones, etc. Su proximidad á las Avenidas y las construcciones modernas que se levantan en ese paraje, hacen que él sea de mucho porvenir. Más datos, B. Mitre 537 (sección Belgrano). —RISSO PATRON y Cía.

EL DOMINGO 17 de Marzo, á las 4.30. m5

PRECIOSA CASITA — SO-

bre la Avenida Congreso. Forma la esquina de Roque Pérez y Congreso. Base pesos 4.500, á plazos. Mide 14 por 20. Su edificio sólido y bien construído en cal, consta de frente imitación piedra, con balcones. Estilo Luis XV. Sala, un dormitorio, comedor, cocina, w. c., cielos rasos yeso, pisos pino tea, carpintería cedro, mosaico, etc. Su proximidad á la estación Coghlan y Avenida del Tejar, hacen de este paraje uno de los de inmenso porvenir. Más datos, B. Mitre 537. Sección Belgrano.—RISSO PATRON y Cía.

EL DOMINGO 17 de Marzo, á las 5 m8

EN TEMPERLEY — CASA

con cochera y caballeriza. Calle cuyo 353, entre Solís y Colón. Tres cuadras de la estación y el eléctrico 102. Lo que equivale decir, en el punto de suma importancia, pues está rodeada de importantes y conocidas quintas y tiene frente á la principal arteria de la localidad, que lleva directamente á la estación, con luz eléctrica, gas y aguas corrientes, debiendo empezar en el mes corriente los trabajos de adoquinado. Base $ 3.500. Mide 14 por 53.20 varas. Su edificio cercado de pared y alambre tejido, consta de 4 piezas de madera de doble pared, cocina, excusado, cochera, caballeriza, depósito para forrajes y pieza para el peón, todo en perfecto estado. Más datos, Bmé. Mitre 537. —RISSO PATRON y Cía.

EL DGO. 17 de Marzo, á las 4. m10

COMODA CASA — INCLAN

349. Entre Jujuy y Catamarca. Barrio de grandes adelantos, por su edificación, pavimentación, vías de comunicación y por su proximidad al bulevar Brasil y Garay. Base $ 14.500. Mide 10.85 por 63.50 varas. Su edificio consta de sala, 4 dormitorios, comedor que cuadra sus patios, una pieza chica, cocina, excusado, piso de tea, patios de mosaicos, umbrales de mármol y fondo con árboles, etc. Verada y adoquinado. Más datos, Bmé. Mitre 537.—RISSO PATRON y Cía.

EL DGO. 17 de Marzo, á las 3. m10

NOTABLE PROPIEDAD —

Laprida 1630 al 34, entre Juncal y Beruti. En pleno Norte. Su situación es inmejorable, porque es uno de los puntos más altos de la capital, donde la edificación moderna adelanta diariamente, contando, además, con el importante movimiento que le imprimen los bulevares que lo rodean: Santa Fe y Pueyrredón. Cuenta con pavimentos, luz eléctrica, gas, cloacas, aguas corrientes y eléctricos en todas direcciones. Base $ 65.000, á plazos. Mide 13 por 50 varas, teniendo en su contrafrente 18. Su edificio bien construído, consta de planta baja: sala, 3 dormitorios, comedor que cuadra, baño, w. c., piezas altas de servicio, cocina, despensa, cielos rasos de yeso decorados, lindos empapelados, pisos pino tea, patios mosaicos, etc. En el 1434, un departamento de 5 habitaciones, cocina, etc. Planta alta: 3 habitaciones, vestíbulo, baño, w. c., cocina y terraza. Verada y adoquinado. Mas datos, Bmé. Mitre 537.—RISSO PATRON y Cía.

EL DGO. 17 de Marzo, á las 10.30. m10

CASA EN FLORES. Av. Pro-

vincias Unidas 1535 entre Miró y Malvinas. Base $ 19.000. Mide 10 por 46 varas. Su edificio, hecho en cal y á todo costo, cuenta con sala, 2 dormitorios, comedor que cuadra sus patios, pieza de servicio, cuarto de baño, cocina y w. c., carpintería y columnas de cedro, cielos rasos de yeso, pisos de tea, patios de mosaicos, gas y aguas corrientes. Dista pocos metros de la Av. Rivadavia y de Río IV, con tranvías, etc. Es un barrio de familias y donde existen propiedades de gran estilo moderno. Datos, Bmé. Mitre 537.—RISSO PATRON y Cía.

EL DGO. 17 de Marzo, á las 4.30. m10

CASA DE DOS PISOS, MO-

dernas. Rawson 714 al 20 y Corrientes. Base 50.000 pesos inclusive 16.500 cédulas. Pueden producir 350 pesos de renta. Después detalles.—RISSO PATRON y Cía.

EL DGO. 24 de Marzo á las 3.30. v16

CASA QUE PRODUCE 6240

Pesos anuales. Ocupada por un almacén y 18 piezas más. Base, 35.000 $, con 21.000 cédulas acordadas. Lafinur 356 y 58. Entre las avenidas Alvear y Cerviño. Después detalles, RISSO PATRON y Cía.

EL DGO. 24 de Marzo á las 5. m16

TERRENOS

EN BAHIA BLANCA, PA-

raje central. En el conocido barrio de Villa Floresta, que es uno de los más pintorescos y de mayor porvenir dentro de la planta urbana de esta gran Ciudad. Sobre lotes de superficies ideales de 850 á 880 v. c. y corresponden á la manzana núm. 2. 11 lotes, manzana núm. 10; 8 lotes y manzana núm. 7, 36 lotes, y un amplio edificio construído en cal, con molino, tanque australiano con capacidad de 40.000 litros de agua muy buena. Este edificio está actualmente ocupado por la escuela pública núm. 59 y produce $ 120 de alquiler mensual. Venta por liquidación de bienes. Base $ 3.20 p. v. c., los terrenos, y $ 4.50 v. c. el edificio. El pago podrá efectuarse 25 o|o al contado, 25 o|o á 6 meses, 25 o|o á 12 meses y 25 o|o á 18 meses, con pagaré hipotecario y sin interés. Estos terrenos están calle en medio con la estación Floresta, del F. C. Sud, del ramal en construcción de La Madrid á Villa Burdeos del F. C. Pacífico: además, estos terrenos quedarán unidos al macizo central de la ciudad por el tranvía eléctrico también en construcción. El Parque de Mayo ó barrio adornado, realizado en remate con gran éxito por los señores Adolfo Bullrich y Cía. Estos terrenos están á 200 metros de dicho parque. Más datos y planos Bmé. Mitre 537. —RISSO PATRON y Cía. En nuestro salón de ventas.

EL JUEVES 14 de Marzo, á las 4. m8

VILLA URQUIZA — MAG-

nífica esquina, Nahuel Huapí y Valdenegro, dividida en 5 lotes. Sin base, en 24 meses sin interés. Después detalles. Datos, B. Mitre 537 (sección Belgrano).—RISSO-PATRON & Cía.

EL DOMINGO 24 de Marzo, á las 4. v16

400 LOTES EN EL PUEBLO

Casanova, sobre el andén de la Estación ferrocarril Midland. Base $ 2.50 por mes y por lote. Pagaderos en 30 mensualidades. Triunvia y tren gratis. Después detalles.—RISSO PATRON y Cía.

EL DGO. 31 de Marzo, á las 2.30. v14

CAMPOS

LOS CAMPOS RICOS de Men-

doza! 5.000 hectáreas de inmejorable tierra divididas en 4 lotes. Fracción 2a., lote 2o., Sección 3a. Al Sud de la provincia, en el departamento de San Rafael. Forma parte de la Pampa Matanzilla. Especial para agricultura y ganadería, por sus buenas tierras especiales, buenos pastos y riquísimas aguas. Base, $ 5 la hectárea, 1|3 parte al contado y el resto á 1 y 2 años de plazo y 6 o|o de interés anual. Esta es una brillante oportunidad para hacerse de una fracción de campo de gran porvenir. Existen 2 proyectos de ferrocarriles aprobados, uno del Oeste que saliendo de Telen, llegará hasta Meridiano X., el otro que saliendo de San Rafael, irá al Neuquén y Chosmalal, el cual pasará muy cerca de este campo. Está á 5 leguas más ó menos del límite de la Pampa Central. Sección 23, y á 2 leguas del Juzgado de paz, comisaría, casas de comercio, etc. Para visitar el campo se va por San Rafael, de allí pueden conducirse los interesados en carruaje ó á caballo á casa de don Manuel Manzilla, cerca del río Atuel, ó aquí á la laguna Agurre: tomar el camino á la izquierda que va á la casa de comercio de José Soler, conocida por de Aguada del Toro, y desde este punto el campo queda á corta distancia. Más datos, Bmé. Mitre 537, donde se efectuará el remate.

EL MARTES 12 de Marzo, á las 4.— RISSO-PATRON & Cía. 715

NOTA — En todas las ventas, exigiremos del comprador el 3 o|o de sello y el 3 o|o de comisión, (sin excepción).

RISSO-PATRON & Cía.

ARTURO DEMARCO

COMO JUDICIAL — CINCO

casas y un terreno en Flores á vender por cualquier precio y á plazos.

EL DOMINGO 17 de Marzo á las 3 p. m. en las mismas.

Primero — Varela 977, adoquinado pago. 10 por 40, comedor, 2 dormitorios, una pieza de servicio, baño, galería. Base 2.000 pesos. A plazos.

Segundo — Varela 983, adoquinado pago. Edificio nuevo en cal de sala y 3 dormitorios, altillo, cocina, w. c., baño, frente imitación piedra, balcones celosías, veteada y patio de mosaico, agua de molino. Base, $ 8.000. A plazo de 1 á 3 años.

Tercero — Recuero 2633, al lado de Varela, sala, 2 dormitorios, altillo, cocina, w. c., baño, cielos rasos de yeso, frente imitación piedra, agua de molino. Base 5.000 pesos de 1 á 3 años de plazo.

Cuarto — Recuero 2637 al lado de Varela, de 10 por 24, con 2 piezas, una pieclta, cocina, w. c., galería. Base, 5.000 pesos. A plazo.

Quinto — Arroyo 926; de 9 por 30, con 3 piezas, baño, cocina, w. c. Base 5.000 pesos A plazos.

Sexto — Terreno Varela entre Junta y Recuero, adoquinado pago. 10 por 45 varas. Base $ 10 v. c. m9

BASE 5.000 $. CASA EN CA-

ballito, Paysandú 574, y Méndez de Andés. Sala, 1 pieza, balcones, celosías, etc.

EL DOMINGO 17 de Marzo, á las 4.30. —A. Demarco. m10

BASE, 3.000 $, ZEQUEIRA

5051, de 10x40 con 2 piezas y 1 galpón de material.

EL DOMINGO 17 de Marzo, á las 3.— A. Demarco. m10

3 CASAS Y UN TERRENO

en Floresta, 1o. Casa Fonrouge 1446, con alumbrado eléctrico de 10x50, con 4 piezas. Base 3446 $, á pagar en 47 meses sin interés. 2o. Esquina Pola 1211 y Bragado, con 2 piezas. Base 2000 $, á largos plazos. 3o. Casa Bragado y Fonrouge 10x16 con 1 pieza. Base 1920 $, en mensualidades de 30 $. 4o., terreno Pola y Bragado, 10x50, con 10.000 ladrillos y plano pago. Base 4000 $, que se pagan á 40 $ mes, sin interés.

EL DOMINGO 17 de Marzo, á las 3. Todos á 1 cuadra del tranvía de Provincias Unidas y con luz eléctrica al frente.— A. Demarco. m10

LUIS TORRES & Cía.

EL NUEVO PUEBLO ZA-

valla, á sólo 4 horas de la capital federal, rodeando la estación del mismo nombre, sobre una de las líneas principales del ferrocarril Oeste, en el partido de General Viamont entre Bragado. Está situado en el centro de una rica zona agrícola, cuyas tierras son reputadas en todo el Oeste de la provincia de Buenos Aires, como las más fértiles, especialmente para trigo, avena, maíz y alfalfa.

EL DOMINGO 14 de Abril, remataremos en la misma estación Zavalía centro de los terrenos en venta. Solares; sin base, en 40 mensualidades, quintas, sin base, 10 por ciento al contado, saldo en 6 semestres, por cuenta y orden de su propietario el doctor Juan A. Larroze. La parte urbana consta de 600 lotes de formas y dimensiones ideales y las quintas de 90 lotes de varias dimensiones, indicadas todas en el plano respectivo. Se prestan admirablemente para toda clase de cultivo, como ser: legumbres, cereales, alfalfa, plantas frutales, forestales y de adorno, etc. Informes y planos, á nuestra casa, Cangallo 417, Buenos Aires; ó al señor Ramón Etchart en Zavalía. m10

LOS POTRERITOS, DEL se-

ñor Archával Rodrigues, á 1.000 metros de la estación De Bary, F. C. O., partido de Carlos Pellegrini, lindando con el pueblo del mismo nombre, Estancia modelo, compuesta de 732 hectáreas, 15 áreas, 73 centiáreas, totalmente alfalfadas.

EL SABADO 23 de Marzo, á las 3 de la tarde, en nuestra casa, Cangallo 417. Base 220 pesos la hectárea. Condiciones de pago: El comprador podrá tomar á su cargo una hipoteca de $8.681 pesos que reconoce en la siguiente forma: 30.000 pesos al 12 de Agosto de 1915 con derecho á continuarla por 2 años más al 7 por ciento y 20.500 pesos al 1o. de Abril de 1914 con el 6 por ciento de interés, el excedente sobre esta suma hasta el precio de venta podrá abonarse mitad al contado y mitad á 6 meses con el 7 por ciento de interés. Campo llano y sin desperdicio, lo más apropiado para sitio de recreo, para renta ó explotación. Alambrado en todo su perímetro con caminos á su alrededor, dividida en 5 potreros, casa de material con 10 piezas, galpón, cochera y carpintería de material, todo en su perfecto estado, dependencias para peones, monte, huerta, con molino para riego con sus cañerías, etc. Aguadas: dos molinos Samson con represas australianas de 350.000 litros cada una, con bebederos de hierro galvanizado y flotantes recién instalados. Todo listo y sin faltar ningún detalle para entrar á explotarla, agua dulce excelente de 3 á 8 metros. Para visitar el campo puede tomarse el tren que sale todos los días de la estación Once, á las 8.45 de la noche llegando á De Bary á las 4 de la mañana del siguiente día, pudiéndose regresar el mismo día á las 7.40 p. m. Seña 5 por ciento. Comisión 2 por ciento. Planos é informes á nuestra casa, Cangallo 417. Buenos Aires ó en De Bary, F. C. O. al señor Guillermo Boggan. mf

Solari y Aguirre

ALMACEN, FERRETERIA y Bazar, calle Rivadavia 6873, remataremos.

EL DIA 14 de Marzo á la 1 p. m. Después detalles. Más datos á nuestro escritorio, Venezuela 805. v14

A. Cánfora

HOY A LAS 3 p. m. — CAFE y billar, calle Río IV y Senillosa, armazones cedro, máquina para café, lujosa heladera, billar completo, servicio, sillas Viena, mesas, licores, vinos, etc. Comisión 10 o|o al comprador. 1p

BARDIER y SISTERNA

Ayer en LUJAN

A pesar del mal tiempo VENDIMOS

118 LOTES

de $ 6 á 33 la mensualidad

IMPORTE $ 145.600

Particularmente venderemos el saldo en nuestras oficinas: RIVADAVIA 717.

BARDIER & SISTERNA

Socios: Juan M. Bardier, Rodolfo J. Sisterna; ex jefes de la sección venta particular é hipotecas y de la sucursal Belgrano, de la casa Bacigalupi y Ríos y Gregorio Bardier. Oficinas: Rivadavia 717. U. T. 923 (Avenida).

75 LOTES ENTRE SAN ISI-

dro y San Fernando. Con 10.000 ladrillos gratis por cada lote. Base $ 5 la mensualidad, en 100 meses, sin interés. Están sobre la estación y grandes talleres de Victoria y á solo 3 cuadras de la Avenida Santa Fe, adoquinada y con tranvía al Tigre. Lindan con edificios, tienen agua corriente y colegio del Estado dentro de los mismos terrenos. Tren gratis. Pídan planos Rivadavia 717.—Bardier y Sisterna.

EL DOMINGO 31 de Marzo, á las 3.30. v14

Guillermo Gowland y Cía.

EN VICTORIA — EN 36 men-

sualidades, 65 lotes de terreno y cuadra al Oeste de la estación. Lindando con la casa quinta del señor Piargiolo, lo más alto y pintoresco de San Fernando. El adoquinado de la avenida Santa Fe (hoy Centenario) llega hasta el Tigre, han variado líneas de tranvías proyectados que pasarán cerca de los terrenos en venta. Próximos á los grandes talleres del F. C. C. A. Rodeados de edificación. Base $ 2 la v. c.

EL JUEVES 28 de Marzo á las 3 p. m. Se rematarán, en nuestra casa, 351 Bolívar 361, pasando la calle indicada. Condiciones de venta: 3 mensualidades en el acto del remate y 3 al recibir el título provisional. Las escrituras se otorgarán ante la escribanía del señor... Planos á nuestra casa, 351 Bolívar 361. Comisión 2 o|o.—Guillermo Gowland y Cía. mf

MERCADERIAS

REMATES SEMANALES —

Los MIERCOLES y VIERNES. Comestibles, bebidas, ferretería, tienda, artículos rurales, etc. A 1 p. m. en nuestra casa, 351 Bolívar 361. perm.

ARTICULOS RURALES, fe-

rretería, artículos de almacén, en el depósito calle Vélez Sársfield 326 (continuación de Entre Ríos).

EL MARTES 13 de Marzo, á la 1 de la tarde, se rematará un gran surtido de dichos artículos rurales: 4.000 chapas de canalita de 6 á 10 pies; 1.000 caballetes galvanizados; 650 rollos alambre tejido galvanizado de varias medidas; 1.000 postes cuadrados de 3 por 3 y 4 por 4; 200 puertas de tejido de varias medidas, 450 rollos de alambre de púa; 1.100 rollos alambre galvanizado ovalado de alta resistencia de 45 kilos; 300 rollos id id números 3, 9 y 10; 50 carretillas, 50 bebederos galvanizados de 5 metros y 40 tanques ó depósitos de hierro galvanizado de 500 á 10.000 litros, 60 tranqueras de madera dura de 3 y 4 metros y 25 tanques australianos de 100 á 500.000 litros. Ferretería: 2.000 piezas enlozado, ollas, cacerolas, sartenes, cucharones, fuentes, juego de agua, teteras, asaderas, cafeteras, etc.; 2.000 palas; 500 horquillas de cuatro dientes; 10 arados; 400 azuelas; 100 hachas; 200 serruchos; 300 docenas de cuchillos y tenedores; 36 docenas de cuchillos de cocina; 15 heladeras; 10 cocinas económicas; 13 cajas de hierro; 25 rollos de caño de goma y 10 básculas. Lonas y carpas; 60 lonas impermeables de varias medidas y 40 carpas id id. Coches y guarniciones: 35 sulkys con ó sin capota y 50 guarniciones de pecheras y pretal. Artículos de almacén: 150 cilindros de yerba de 30 y 60 kilos; 25 tiros arroz Carolina; 60 cajones de pasas estearina; 80 cajones chocolate; 25 cajones tocalao; 55 cajones conservas; 75 cajones jabón amarillo; 100 fardos galletas; 400 cajones bebidas, cognac, whisky, vermouth, bitter y Oporto, aperitivo y Moscato, etc., 80 cajones de aceite, 80 latas de sardinas, 100 latas de ciruelas; 20 kilos queso pattegras, 500 latas de té, 300 id de café, 40 cajones de dulce de durazno, 25 cajones de Chanaraque, 15 cajones de higos en latas, 80 bolsas nueces, Pinturas y ventanas: 20 puertas de calle, patio, interiores de surtido de todas medidas completas con sus marcos y herrajes. En seguida: 25 incubadoras. Seña, 20 por ciento. Comisión, 10 por ciento.—Guillermo Gowland y Cía. m6

AVERIAS — ALAMBRE

ovalado y de púa. 1.491 rollos alambre ovalado de 45 kilos de 17|15, 18|16; 806 rollos de púa de 40 y 34 kilos. En nuestra casa, Bolívar 361 y 363.

EL MIERCOLES 13 de Marzo á las 2.30 p. m. por cuenta de quien corresponda y orden de seguros en lotes. Seña 30 o|o. Comisión 10 o|o.—Guillermo Gowland y Cía. m9

10.000 CHAPAS DE HIERRO

galvanizado de canaleta. Averías, en nuestra casa, 351 Bolívar 361.

EL MIERCOLES 13 de Marzo, á las 3.30 p. m., se rematarán en lotes, por orden de los señores H. B. Elliot y Sona, por cuenta de quien corresponda y con intervención del señor F. H. Chevallier Boutell, agente del Lloyd's Inglés, llegadas en el vapor "Hornby Grange", de Newport. Seña 30 o|o. Comisión 3 o|o.—Guillermo Gowland y Cía. m10

LIMAS! AVERIAS! 76 grue-

sas limas de 14 y 16 cents. para relojeros y joyeros, en nuestra casa, 351 Bolívar 361.

EL MIERCOLES 13 de Marzo á las 2.30 p. m., se rematarán en lotes, por orden de los señores J. Ullmann y Cía., por cuenta de quien corresponda y con intervención del señor F. H. Chevallier Boutell, agente del Lloyd's Inglés, llegadas en el vapor "Cap Finisterre", Seña 30 o|o. Comisión 3 o|o.—Guillermo Gowland y Cía. m10

SEMILLA DE ALFALFA —

250 bolsas semilla de alfalfa de superior calidad, en nuestra casa, 351 Bolívar 361.

EL MIERCOLES 13 de Marzo á las 2.30 p. m., se rematarán en lotes. Seña 30 o|o. —Guillermo Gowland y Cía. m10

BACALAO — 220 CAJONES

bacalao, en nuestra casa, 351 Bolívar 361.

EL MIERCOLES 13 de Marzo á las 2.30 p. m. se rematarán en lotes. Seña 30 o|o. —Guillermo Gowland y Cía. m10

Manuel A. Meda

HOY HOY

Muebles, cristalería

Victoria 788 - Piso 3

A las 2 de la tarde

MUEBLES DE LA CASA DE

pensión, calle Victoria 788, piso 2o.

EL LUNES 11 de Marzo á las 2 de la tarde, remataré por orden de su dueño, todos los muebles de esta casa que son: Ocho juegos de dormitorio Luis XIV y Luis XV, juegos enchapados, roperos, toilet, juegos de sala, cómodas, bibliotecas, mesas, escritorios, aparadores, cristaleros, sofás, toalleros, espejos, cinco docenas de sillas, cuadros, arañas, ventiladores, cortinados, colchas, cristalería, batería de cocina, cocina económica, piano Aschcberg y todo lo que esté á la vista. Comisión 10 o|o. Más datos á mi escritorio, Lavalle 1025. U. T. 3999, Libertad, C. T. 1316, Central. m8

Solari y Aguirre

ALMACEN, FERRETERIA y Bazar, calle Rivadavia 6873, remataremos.

EL DIA 14 de Marzo á la 1 p. m. Después detalles. Más datos á nuestro escritorio, Venezuela 805. v14

A. Cánfora

HOY A LAS 3 p. m. — CAFE y billar, calle Río IV y Senillosa, armazones cedro, máquina para café, lujosa heladera, billar completo, servicio, sillas Viena, mesas, licores, vinos, etc. Comisión 10 o|o al comprador. 1p

BARDIER y SISTERNA

Ayer en LUJAN

A pesar del mal tiempo VENDIMOS

118 LOTES

de $ 6 á 33 la mensualidad

IMPORTE $ 145.600

Particularmente venderemos el saldo en nuestras oficinas: RIVADAVIA 717.

BARDIER & SISTERNA

Socios: Juan M. Bardier, Rodolfo J. Sisterna; ex jefes de la sección venta particular é hipotecas y de la sucursal Belgrano, de la casa Bacigalupi y Ríos y Gregorio Bardier. Oficinas: Rivadavia 717. U. T. 923 (Avenida).

75 LOTES ENTRE SAN ISI-

dro y San Fernando. Con 10.000 ladrillos gratis por cada lote. Base $ 5 la mensualidad, en 100 meses, sin interés. Están sobre la estación y grandes talleres de Victoria y á solo 3 cuadras de la Avenida Santa Fe, adoquinada y con tranvía al Tigre. Lindan con edificios, tienen agua corriente y colegio del Estado dentro de los mismos terrenos. Tren gratis. Pídan planos Rivadavia 717.—Barlier y Sisterna.

EL DOMINGO 31 de Marzo, á las 3.30. v14

Luis Mussi é hijo

BOLIVAR 172 — REMATES semanales, martes y viernes á las 2 de la tarde muebles y mercaderías. Anticipamos dinero sin interés sobre muebles. v31

2.000 SILLAS

MUEBLES

SILLAS DE VIENA DIFE-

rentes estilos y calidad, por cuenta de una casa introductora y con orden de liquidar. Muebles: Gran surtido. Mañana detalles.

MAÑANA MARTES á las 2 p. m. en nuestra casa, Bolívar 172. 1p

Adolfo Calvete

DEL INGENIERO CHAR-

les M. Tracy, que ausentarse á Europa, en ailhos y con mobiliario lo rematará en su casa, calle Bolívar, calle Suipacha 1218 y Bolívar.

EL MARTES 13 de Marzo, á las 2 de la noche. Detalle: Piano August Forster. Lobau, rico juego sala caoba y lámpara de mesa salmón, espléndida vitrina 3 cuerpos, mesa jerezana y mesa juego, étagère música, espejo, chimenea, secretaire, arañas cristal y bronce, eléctrica, columnas, adornos, cortinados, cuadros, etc.; notable juego comedor regal macizo con sillas nogal y marroquí, cristalería, mesas, sofá de cuero, espejo, étagère chimenea, cortinados, tapizcpelo, rica araña, metales finos, cristales, porcelanas, etc., hall con perchero espejo de roble y juego paja; escritorio regal de cortina, espejo chimenea, biblioteca, cristalería, juego sala marquesa de nogal de Italia, alfombra, pie, etc.; pieza cantidad con espejo de pared mesa, mesita, 2 bibliotecas, 2 juegos dormitorio Glaser de nogal macizo con roperos 2 cuerpos, otro de fresno y otro laqué; cámas de bronce, bonitnero cedro, máquina coser, lavatorio aguas corrientes de Dryadale, cama bronce niño, cristales, carpetas, alfombras, cómodas, guardarropas, muebles pino tea, plantas, flores y copones, batería, y muebles cocina, etc.

En exposición el lunes 11, de 2 p. m. á 6 p. m. y día del remate. Comisión 10 por ciento. Otros informes á mis escritorios en Cangallo 443 y Obligado 1910.—Adolfo Calvete. m9

DEL señor JUAN THIELE—

Su rico mueblaje, todo importado por la casa Thonet, rematará en su casa Pampa 2053 esq. Arcos, Belgrano.

EL JUEVES 14 de Marzo, á las 2 de la noche. Detalle: juegazito de sala tapiz de cuba y lámpara de seda, secretaire, mesa de centro y columnas; notable juego comedor caoba con sillas con asiento marroquí, heladera, R. A., rica araña eléctrica, mesa tapa mayólica, alto juego vestíbulo con espejo y rica biblioteca roble; regio juego dormitorio caoba con incrustaciones palo rosa y nácar, ricas camas bronce y colchones crin, nuevos; 2 ricos juegos dormitorios completos de quindo y otro de fresno, 6 camas bronce con colchones crin, guardarropa, tocador, cama niños, cómoda inglesa, máquina coser Singer, baño completo de hurvytalis, calentador á gas, de cobre, etc.; artefactos eléctricos, tarpetas, alfombras, muebles de cocina, flambres, etc. Comisión 10 o|o. En exposición el miércoles 12, de 2 á 6 p. m. y de la tarde y día del remate. Otros detalles á mis escritorios, Cangallo 443 y Obligado 1910.—Adolfo Calvete. m10

EN NUÑEZ, F. C. C. A.—PA-

rroquia de Belgrano. Lindo terreno con facilidades de pago y bien situado.

EL DOMINGO 17 de Marzo, á las 4 p. m. remataré sobre el mismo, situado en la calle Correa entre Crámer y Conesa. Lote 13 de la manzana 20, que mide 2m66 de frente por 28m97 de fondo. Base $ 4.50 vara cuadrada con orden definitiva de liquidarla. Tiene 1.700 pesos á pagar por cuotas iguales el 12 de Abril de 1912 y el 12 de Enero de 1913. Títulos perfectos. Exigiré 3 o|o á cuenta de precio y 3 o|o por mi comisión. Detalles á mis escritorios, Cangallo 443 y Obligado 1910 —Adolfo Calvete. m10

MEJOR QUE JUDICIAL! —

Por división de condominio. En Belgrano, á 2 cuadras de las barrancas y estación del F. C. C. A., con eléctrico al frente y á la esquina y adoquinado pago.

EL DOMINGO 17 de Marzo, á las 5 p. m. remataré la casa calle 3 de Febrero 2357, con edificio de 7 habitaciones, baño, cocina, carbonera y w. c. Su terreno mide 10v97 de frente por 45v56 de fondo. Base definitiva $ 15.000. Puede visitarse. Títulos perfectos. Exigiré 3 o|o á cuenta de precio y 3 o|o por mi comisión. Otros informes á mis oficinas, Cangallo 443 y Obligado 1910.—Adolfo Calvete. m10

MEJOR QUE JUDICIAL! —

Por división de condominio. En Belgrano, á 2 cuadras de las barrancas y estación del F. C. C. A., con eléctrico en la esquina y adoquinado pago.

EL DOMINGO 17 de Marzo, á las 5.30 de la tarde remataré la casa calle 11 de Septiembre 2254, con edificio de 6 habitaciones grandes y 2 chicas, baño, cocina, w. c. Tiene dos patios, gas, luz eléctrica, aguas corrientes, etc. y terreno de 10v81 de frente por 46v76 de fondo. Base definitiva $ 15.000. Puede visitarse. Títulos perfectos. Exigiré el 3 por ciento á cuenta de precio y 3 o|o por mi comisión. Otros informes á mis escritorios, Cangallo 443 y Obligado 1910.—Adolfo Calvete. m10

MUEBLES — REMATES SE-

manales en nuestro salón, Corrientes 2685. SABADO á las 2, muebles MIERCOLES á las 2 y DOMINGOS, á las 2 p. m.; mercaderías en general anticipamos dinero sobre muebles. U. T. 1557 Mitre.—V. S. Vinelli y Hno. v31m

EN TEMPERLEY — CASA

Dorrego 417 al 21, con frente á 35 de Mayo, á sólo 4 cuadras de la estación, en el punto más culminante y valioso. Dimensiones amplias, 17 v. x 35. Salón para negocio con sótano, 2 dormitorios, cocina, baño, corredor, etc. Edificación en cal, verada, empedrado pago. Tranvía al frente. Base 11.000 pesos, á largos plazos.

EL DOMINGO 17 de Marzo, á las 5, en la misma. Visítese, y más datos, San Martín 284.—V. S. Vinelli y Hno. y11

Domingo F. Taladriz

JUDICIAL — MERCADE-

rías para sastres, casimires de lana finos, impermeables, trajes hechos, instalaciones, máquinas de coser, artículos de goma para impermeables, caja de fierro, etc., etc. Rematará

EL MARTES 12 de Marzo á la 1 p. m. en el mismo local, calle Corrientes 1894, por orden del señor doctor Carlos Rueda, síndico liquidador del concurso formado á don Jacobo Sirosky, cuyo expediente tramita por el juzgado del doctor Félix Martín y Herrera, secretaría doctor Obligado. Seña á satisfacción y 10 o|o de comisión á cargo del comprador. Por más datos á D. F. Taladriz 643, Corrientes. m8

Antonio Estrach

LIBRERIA BAZAR Y JU-

guetería.

¡HOY! LUNES 11 á las 2 p. m. Remataré todas las existencias de esta bien surtido negocio, libros, cuadernos, plumas, pinturas, menaje, cocina, copas, fonógrafo, discos, etc., etc.

¡HOY! á las 2 p. m. Independencia 4274. Comisión 10 o|o á cargo del comprador. 1p

Cosme Ferrazzo

San Martín 486 y Lavalle 1846

40 LOTES y 200 CASAS CON

frente á la importante avenida Provincias Unidas próximamente con adoquinado y tranvía eléctrico desde plaza Mayo y calles Ramos Mejía, Tapalque, Drago y otros. Lindando con las Lomas del Mirador, paraje lo más alto y de gran porvenir, en donde la edificación adelanta día á día y la valorización aumenta. Base $ á por mes el lote en 30 meses, sin interés y las 3 casas que frente á la avenida Provincias Unidas. Constan de 3 y 4 piezas, galería cocina, mosaicos, y demás comodidad. Sin base, pagadero 20 o|o al contado y el resto á 1, 2 y 3 años de plazo.

EL DOMINGO 17 de Marzo á las 2.30 p. m. Sobre los mismos terrenos, Seña 2 mensualidades y 3 o|o de comisión en el acto del remate y 3 mensualidades al retirar el título provisional. Títulos definitivos al pago de 30 mensualidades. Tranvía gratis de plaza Mayo á Victoria y Balcarce de 1.30 á 3 p. m. que se podrán tomar por Paseo Colón, San Juan, Boedo, C. Calvo, Río IV y Provincias Unidas hasta Murguiondo y de donde habrá carruajes para la concurrencia. Los que deseen revisar los terrenos antes del remate tomarán el tranvía 42 en combinación el 45 y 48 y bajar en Provincias Unidas y Murguiondo y á pocas cuadras al Oeste quedan los terrenos. Pídan planos y datos, San Martín 486, Lavalle 1346 y Rivera 1760. U. T 1208 Avenida.—Cosme Ferrazo. m10

Mariano Arau

JUDICIAL, 4 FRACCIONES

de campo en el partido del Baradero, cuartel 8o., que forman parte del denominado "Los Hermanos", especial para agricultura y ganadería con abundantes pastos tiernos, á 6 leguas del pueblo del Baradero, á igual distancia de San Antonio de Areco y á 3 leguas de la estación Portela, F. C. C. Ch. trocha angosta. Dichas fracciones se designan en un plano especial que figura en los carteles de este remate con los números 4, 5, 6 y 7, compuesto el lote 4 de 47 hectáreas, 56 áreas y 74 centiáreas, el lote 5 de 50 hectáreas, 20 áreas y 31 centiáreas; el lote 6, de 22 hectáreas, 54 áreas y 98 centiáreas, y el lote 7, de 30 hectáreas, 47 áreas y 86 centiáreas. Linderos: José Vega, Francisco Rodrigues, Julio Berlaté, Isabelina Parson, José Genoud, Francisco Bergé, Gregorio Caviedes, María Caviedes, Camino general del Baradero á San Antonio de Areco, y lotes 1, 2 y 3, legados respectivamente á Eusebio Díaz, Rufino Díaz y Silvano Rivero. Tasación $50 la hectárea. Base el 60 por ciento de dicha tasación, ó sean $40 la hectárea. Las

EL VIERNES 15 de Marzo á las 2 p. m., sobre el mismo inmueble. La venta ha sido ordenada por el señor juez de primera instancia doctor Fernández Blanco, en los autos sucesorios de don Anastasio Castro, que tramitan por la secretaría del señor Alfredo I. Gamboa. En los títulos se encuentran agregados los títulos respectivos, que no reconocen gravamen alguno. La escritura se otorgará ante el escribano señor Luis Lima. Seña 10 por ciento. Comisión 3 por ciento á cargo del comprador. Por más datos y carteles con planos á mis casas, calle Perú 178, Buenos Aires, y Diagonal 80, núm. 1075, La Plata. m8

MERCADERIAS

LOS LUNES Y JUEVES A

la 1 de la tarde, remate de comestibles, bebidas, ferretería, artículos rurales, tienda y mercadería. En nuestra casa, Defensa 198 al 188. perm.

19 COCINAS ECONOMICAS

Crecent, con y sin depósito, Averías, en nuestra casa, 182 Defensa 188.

EL LUNES 11 de Marzo, á las 2.30 de la tarde, se rematarán en lotes por orden de los señores Juan y José Erpadale y Cía., por cuenta de quien corresponda y con intervención del señor F. H. Chevallier Boutell, agente del Lloyd Inglés, llegados en el vapor "Canning". Seña 20 o|o. Comisión 4 o|o.—Ayerza,